

मध्यप्रदेश सरकार

वित्त लेखे

खण्ड-I

2011-2012

विषय- सूची

विषय	पृष्ठ
खण्ड-I	
■ विषय सूची	(i)-(ii)
■ भारत के नियंत्रक-महालेखापरीक्षक का प्रमाण-पत्र	(iii)-(v)
■ वित्त लेखे की मार्गदर्शिका (प्रस्तावना)	1-5
1. वित्तीय स्थिति का विवरण	6-7
2. प्राप्तियों तथा संवितरणों का विवरण	8-9
3. समेकित निधि के अंतर्गत प्राप्तियों का विवरण	10-12
4. समेकित निधि के अंतर्गत व्यय का विवरण	13-18
○ कार्य और प्रकृति के अनुसार	
■ लेखों पर टिप्पणियां	19-28
■ परिशिष्ट-I : रोकड़ शेष और रोकड़ शेषों का निवेश	31-33
खण्ड-II	
भाग-I : संक्षिप्त विवरण पत्रक	
5. प्रगामी पूंजीगत व्यय का विवरण	37-42
6. उधार तथा अन्य देयताओं का विवरण	43-46
7. सरकार द्वारा दिये गए कर्जे और पेशगियों का विवरण	47-50
8. सरकार द्वारा दिये गए सहायता अनुदानों का विवरण	51-52
9. सरकार द्वारा दी गई गारंटियों का विवरण	53-56
10. दत्तमत और प्रभारित व्यय का विवरण	57
भाग-II : विस्तृत विवरण पत्रक	
11. राजस्व और पूंजीगत प्राप्तियों का लघु शीर्षवार ब्यौरेवार विवरण	61-96
12. राजस्व व्यय का लघुशीर्षवार ब्यौरेवार विवरण	97-142
13. पूंजीगत व्यय का ब्यौरेवार विवरण	143-277
14. सरकार के निवेशों का ब्यौरेवार विवरण	278-310
15. उधार तथा अन्य देयताओं का ब्यौरेवार विवरण	311-323
16. सरकार द्वारा दिये गए कर्जे एवं पेशगियों का ब्यौरेवार विवरण	324-353
17. राजस्व लेखे के अतिरिक्त व्यय के लिये निधियों के स्रोतों और अनुप्रयोग का ब्यौरेवार विवरण	354-358
18. आकस्मिकता निधि और अन्य लोक लेखा लेन-देनों का ब्यौरेवार विवरण	359-368
19. उद्दिष्ट निधियों के निवेशों का ब्यौरेवार विवरण	369-371

विषय-सूची – समाप्त

विषय	पृष्ठ
भाग-III : परिशिष्ट	
II. वेतन पर तुलनात्मक व्यय	375-382
III. राजसहायता पर तुलनात्मक व्यय	383-384
IV. सहायता-अनुदान (योजनावार और संस्थावार)	385-396
V. विदेशी सहायता प्राप्त परियोजनाओं के ब्यौरे	397-402
VI-अ. आयोजनागत योजना व्यय	403-406
VI-ब. राज्य आयोजनागत योजनाएं	407-408
VII. केन्द्रीय योजना निधियों का क्रियान्वयन संस्थाओं को प्रत्यक्ष अंतरण	409-411
VIII. शेषों का सारांश	412-414
IX. सिंचाई निर्माण कार्यों के वित्तीय परिणाम	415
X. अपूर्ण लोकनिर्माण कार्य ठेकों का उपार्पण विवरण	416
XI. राज्यों के पुनर्गठन के परिणामस्वरूप निराकृत न होने वाले शेषों के आवंटन से संबंधित मदों का विवरण	417-418
XII. राज्य के अनुरक्षण व्यय का विवरण	419-423
XIII. आगामी नगद प्रवाह के लिये (वर्ष के दौरान) बजट में प्रस्तावित नई योजनाओं में लागू मुख्य नीतिगत निर्णयों का विवरण	424-425

भारत के नियंत्रक-महालेखापरीक्षक का प्रमाण-पत्र

इस संकलन में 31 मार्च, 2012 को समाप्त हुए वर्ष के लिए मध्यप्रदेश सरकार के वित्त लेखे शामिल हैं जो वर्ष के लिए सरकार की प्राप्तियों एवं संवितरणों के लेखाओं सहित वित्तीय स्थिति को प्रस्तुत करते हैं। इन लेखाओं को दो खंडों में प्रस्तुत किया जाता है खंड I में राज्य के वित्त की समेकित स्थिति शामिल है और खंड II लेखाओं को विस्तृत रूप में दर्शाते हैं। अनुदानों और प्रभारित विनियोगों के लिए वर्ष के लिए सरकार के विनियोग लेखाओं को पृथक संकलन में प्रस्तुत किया जाता है।

वित्त लेखाओं को नियंत्रक-महालेखापरीक्षक के (कर्तव्य, शक्तियाँ एवं सेवा की शर्तों) अधिनियम, 1971 की आवश्यकताओं के अनुसार हमारे पर्यवेक्षण के अन्तर्गत तैयार किया गया है और उन्हें मध्यप्रदेश सरकार के नियंत्रण के अन्तर्गत ऐसे लेखाओं के कार्यचालन को रखने वाले उत्तरदायी खजानों, कार्यालयों और विभागों द्वारा प्रस्तुत वाऊचरों, चालानों एवं प्रारंभिक तथा सहायक लेखाओं और भारतीय रिजर्व बैंक से प्राप्त हुए विवरणों से संकलित किया गया है। इस संकलन में विवरणों (संख्या 7, 9 एवं 14), व्याख्यात्मक टिप्पणियों (विवरण संख्या 5) और परिशिष्ट V को मध्यप्रदेश सरकार/निगमों/कम्पनियों/सोसाइटियों जो ऐसी सूचना की परिशुद्धता को सुनिश्चित करने के लिए उत्तरदायी हैं, से प्राप्त हुई सूचना से सीधे तैयार किया गया है।

मध्यप्रदेश सरकार के नियंत्रणाधीन कार्यरत कोषागार, कार्यालय और/अथवा विभाग प्रारम्भिक एवं सहायक लेखाओं की तैयारी और परिशुद्धता के साथ-साथ ऐसे लेखाओं तथा संव्यवहारों से संबंधित लागू विधियों, मानकों, नियमों एवं विनियमों के अनुसार संव्यवहारों की नियमितता को सुनिश्चित करने के लिए उत्तरदायी हैं। मैं वार्षिक लेखाओं को तैयार करने और उन्हें राज्य विधानमंडल को प्रस्तुत करने के लिए उत्तरदायी हूँ। लेखाओं के लिए मेरे उत्तरदायित्व का निर्वहन महालेखाकार (ले. एवं हक.) के कार्यालय के माध्यम से किया जाता है। इन लेखाओं की लेखापरीक्षा, इन लेखाओं पर उस लेखापरीक्षा के परिणामों के आधार पर अपना मत व्यक्त करने के लिए भारत के संविधान के अनुच्छेद 149 तथा 151 तथा भारत के नियंत्रक-महालेखापरीक्षक के (कर्तव्य, शक्तियाँ तथा सेवा की शर्तों) अधिनियम, 1971 की अपेक्षाओं के अनुसार स्वतंत्र रूप से प्रधान महालेखाकार (लेखापरीक्षा) के कार्यालय के माध्यम से की जाती है। ये कार्यालय निश्चित संवर्गों, पृथक रिपोर्ट देने वाली प्रणालियों एवं प्रबंध संरचना के साथ एक स्वतंत्र संगठन है।

लेखापरीक्षा सामान्यतः भारत में स्वीकृत लेखापरीक्षण मानकों के अनुसार की गई थी। इन मानकों द्वारा यह अपेक्षा की जाती है कि हम योजना बनाएं और यथोचित आश्वासन प्राप्त करने के लिए लेखापरीक्षा का निष्पादन करें कि लेखे तात्विक अयथार्थ कथन से मुक्त हैं। लेखापरीक्षा में वित्तीय विवरणों में राशियों एवं प्रकटनों से सुसंगत साक्ष्य के नमूना आधार पर जाँच को शामिल किया जाता है।

(V)

मेरे अधिकारियों द्वारा प्राप्त अपेक्षित सूचना और स्पष्टीकरणों के आधार पर तथा लेखाओं की नमूना लेखापरीक्षा के परिणामस्वरूप, अपनी पूर्ण जानकारी के अनुसार और दिए गये स्पष्टीकरण पर विचार करते हुए मैं अपने पूर्ण ज्ञान और विश्वास के अनुसार प्रमाणित करता हूँ कि व्याख्यात्मक 'लेखाओं के लिए टिप्पणियों' के साथ पठित वित्त लेखे 2011-12 वर्ष के लिए मध्यप्रदेश सरकार की प्राप्तियों एवं संवितरणों का सही और स्पष्ट चित्र प्रस्तुत करते हैं।

वर्ष अथवा पूर्व वर्षों के दौरान इन लेखाओं के अध्ययन के साथ-साथ की गई नमूना लेखापरीक्षा से उद्भूत ध्यान देने योग्य मुद्दे 31 मार्च, 2012 को समाप्त हुए वर्ष के लिए पृथक रूप से प्रस्तुत की जाने वाली मध्यप्रदेश सरकार पर हमारे प्रतिवेदनों में शामिल हैं।

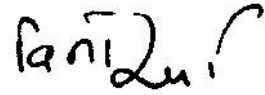

(विनोद राय)

भारत के नियंत्रक-महालेखापरीक्षक

दिनांक: 21.09.2012

स्थान: नई दिल्ली

वित्त लेखे की मार्गदर्शिका

क. सरकारी लेखे की संरचना का वृहद् विहंगावलोकन

1. सरकार के लेखे तीन भागों में रखे जाते हैं :

भाग-I :-समेकित निधि : राजस्व एवं पूंजीगत लेखे के समस्त व्यय एवं प्राप्तियां, लोक ऋण तथा कर्जे एवं पेशागियां राज्य की समेकित निधि के भाग हैं।

भाग-II : आकस्मिकता निधि : विधायिका द्वारा विधि के अंतर्गत स्थापित आकस्मिकता निधि अग्रदाय प्रकृति की होती है। यह निधि राज्य की विधायिका द्वारा प्राधिकृत किये जाने तक अनवेक्षित व्यय करने के लिए अग्रिम प्रदाय करने हेतु राज्यपाल के विवेकाधीन रखी जाती है। उक्त निधि की प्रतिपूर्ति, व्यय को समेकित निधि में संबंधित क्रियात्मक मुख्य शीर्ष को नामे कर की जाती है।

भाग-III : लोक लेखा : राज्य सरकार द्वारा अथवा उसके लिये प्राप्त अन्य सभी लोक धन लोक लेखा में जमा किए जाते हैं। इस लेखे से किया गया व्यय विधान सभा द्वारा मतदेय नहीं होता है। इस लेखे में प्राप्तियों के संदर्भ में सरकार एक बैंकर अथवा न्यासी की तरह कार्य करती है। ऋण (भाग-I के लोक ऋण के अतिरिक्त), जमा, पेशागियां, आरक्षित निधियां, उचंत एवं प्रेषण संबंधी लेन-देन लोक लेखे के भाग हैं।

क.1.1 सरकारी लेखे की संरचना का चित्र प्रदर्शन

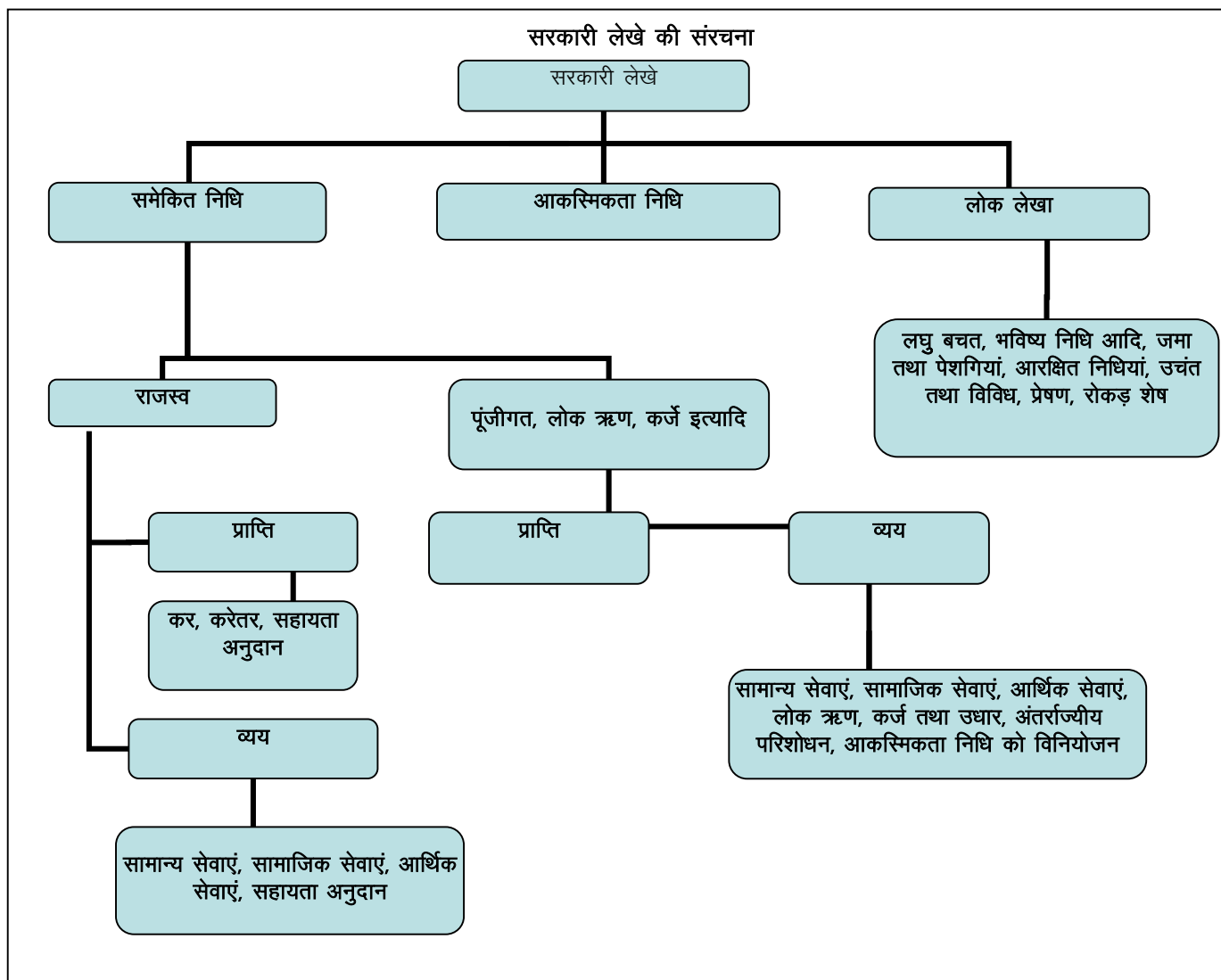

2. भाग, अनुभाग, क्षेत्र इत्यादि

समेकित निधि में लेखाओं के मुख्य दो भाग पूर्व पृष्ठ पर क्र. 1.1 में प्रदर्शित किए गए हैं। 'राजस्व तथा पूंजीगत, लोक ऋण, कर्ज इत्यादि जो समेकित निधि के प्राप्ति तथा व्यय के भागों में विभाजित किए गये हैं। व्यय पक्ष की ओर किए गए लेन देन सेक्टर में समूहीकृत किए गए हैं यथा "सामान्य सेवाएं," सामाजिक सेवाएं, "आर्थिक सेवायें" जिसके अंतर्गत विशेष कार्य तथा सेवायें समूहीकृत किये जायेंगे। सेक्टर, उप सेक्टर/लेखाओं के मुख्य शीर्ष के अंतर्गत उप विभाजित किए गए हैं। मुख्य शीर्ष क्रियाकलापों को दर्शाते हैं जो आगे उप मुख्य शीर्षों (उप क्रिया कलापों) एवं लघु शीर्षों (कार्यक्रमों) में विभाजित किये गए हैं जो वित्त लेखे के खण्ड—दो में दर्शित हैं। लेखों के लघु शीर्ष के नीचे वर्गीकरण यथा उपशीर्ष (योजना) तथा विस्तृत तथा उद्देश्य शीर्ष (व्यय का उद्देश्य) वित्त लेखे में प्रदर्शित नहीं हैं (कुछ अपवादों को छोड़कर) यद्यपि कुछ विवरण परिशिष्टों में सम्मिलित किए गए हैं —

(ख) विवरण पत्रकों में क्या निहित है

वित्त लेखों को दो भागों में विभाजित किया गया है। खण्ड—I में सामान्य रूप से समझाने योग्य संक्षिप्त पत्रकों में सरकार के वित्तीय विवरण हैं, जबकि इनके विस्तृत विवरण खण्ड—II में दिए गए हैं।

खण्ड—I भारत के नियंत्रक एवं महालेखापरीक्षक का प्रमाण पत्र सहित चार संक्षिप्त विवरण पत्रक जैसा नीचे वर्णित है एवं लेखांकन नीतियों को समाविष्ट करते हुए लेखाओं पर टिप्पणी से संबंधित है।

(1) **वित्तीय स्थिति का विवरण** : सरकार की परिसम्पत्तियों और देयताओं से संबंधित संचयी आंकड़े जो कि वर्षान्त में थे विवरण में प्रदर्शित किए गए हैं। प्रगामी पूंजीगत परिव्यय जो सरकार की भौतिक परिसम्पत्तियों को प्रदर्शित करता है। परिसम्पत्तियां वृहद् रूप से सरकार की भौतिक परिसम्पत्तियों को दर्शाने वाले प्रगामी पूंजीगत व्यय के आंकड़ों सहित वित्तीय परिसम्पत्तियां हैं। परिसम्पत्तियां लेखांकन नीतियों के अनुसार ऐतिहासिक मूल्यों पर प्रदर्शित की गई हैं।

(2) **प्राप्तियों तथा संवितरणों का विवरण** : यह संक्षिप्त विवरण है जिनमें सरकार के लेखे जो तीन भागों में रखे जाते हैं यथा, समेकित निधि, आकस्मिकता निधि और लोक लेखा में वर्ष के दौरान सरकार की समस्त प्राप्तियां और व्यय को प्रदर्शित करती हैं। पुनः समेकित निधि में राजस्व और पूंजीगत लेखाओं की प्राप्तियों ओर व्यय को पृथक रूप से दर्शित किया गया है।

सरकार के राजकोषीय मानकों यथा प्राथमिक, राजस्व और राजकोषीय घाटा राज्य सरकार के समेकित निधि के परिचालन पर परिगणित किए गए हैं। इसलिए निम्न दो विवरणी में समेकित निधि के परिचालन के संक्षिप्त रूप में दिया गया है।

(3) **प्राप्तियों का विवरण (समेकित निधि)** : इस विवरण में राजस्व और पूंजीगत प्राप्तियों तथा सरकार द्वारा ऋण के रूप में भारत सरकार से, अन्य संस्थाओं से, बाजार से सरकार द्वारा लिए ऋण तथा सरकार द्वारा दिए गए ऋण और अग्रिम की वसूलियों की प्राप्तियों का समावेश है।

(4) **व्यय का विवरण (समेकित निधि)** : यह विवरण न केवल क्रियात्मक रूप से व्यय के विवरण देता है अपितु कार्यकलापों की प्रकृति (व्यय का उद्देश्य) के अनुसार व्यय को संक्षिप्त रूप में प्रदर्शित करता है।

इस भाग में इसके अतिरिक्त, रोकड़ शेषों तथा रोकड़ शेषों के निवेश का विवरण देने वाला एक परिशिष्ट, परिशिष्ट—I भी सम्मिलित है।

खण्ड—2 — तीन भागों में विभक्त है। पहले भाग में निम्नानुसार छः विवरण पत्रक हैं।

(5) **प्रगामी पूंजीगत व्यय का विवरण** : इस विवरण में क्रियात्मक रूप से विस्तृत प्रगामी पूंजीगत व्यय दर्शित है, जिसका योग विवरण संख्या (1) में दिया गया है।

(6) **उधार एवं अन्य देयताओं का विवरण** : सरकार द्वारा लिए उधार में, सरकार द्वारा लिए गए बाजार ऋण (आंतरिक ऋण), भारत सरकार से प्राप्त ऋण तथा अग्रिम समाहित हैं। यह दोनों एक साथ में सरकार के लोक ऋण के भाग है। इसके अतिरिक्त यह संक्षिप्त विवरण अन्य दायित्वों को दर्शाता है जो कि लोक लेखे के विभिन्न खण्डों के शेष है। पश्चात्पूर्ति के संबंध

में सरकार निधियों के न्यासी और ट्रस्टी के रूप में कार्य करती है, एतदर्थ यह सरकारी दायित्व का विनिर्माण करती है। इस विवरण पत्रक में ऋण सेवा पर टीप यथा राजस्व प्राप्तियों से प्रतिपूरित निवल ब्याज की मात्रा पर टीप निहित है।

(7) सरकार द्वारा दिए गए कर्ज और पेशगियों का विवरण : राज्य सरकार द्वारा दिए गए कर्ज तथा अग्रिम विवरण संख्या 1 में दिए गए हैं तथा प्राप्तियाँ और सवितरण विवरण संख्या 2, 3 तथा 4 में दर्शित हैं। यहाँ सेक्टर तथा ऋणी समूहवार ऋण एवं अग्रिमों का संक्षिप्तीकरण किया गया है। इसके नीचे ऋणों के संदर्भ में बकाया कटौतियाँ हैं, जिसके विस्तृत ब्यौरे महालेखाकार कार्यालय व राज्य सरकार के विभागों द्वारा संधारित किए जाते हैं, की टीप भी दी गई है।

(8) सरकार द्वारा दिए गए सहायता अनुदानों का विवरण : समूहवार ग्राहीता संस्थाओं द्वारा संगठित किया जाता है। इसमें सामग्री के रूप में दी गई सहायता अनुदान पर टीप भी सम्मिलित है।

(9) सरकार द्वारा दी गई गारंटियों का विवरण : वर्ष के दौरान सांविधिक निगमों, शासकीय कम्पनियों, स्थानीय संस्थाओं और अन्य संस्थाओं द्वारा उद्भूत ऋणों आदि के पुनर्भुगतान हेतु राज्य सरकार द्वारा दी गई गारंटी तथा वर्ष की परिसमाप्ति पर लंबित गारंटी राशियों को इस पत्रक में दर्शाया गया है।

(10) दत्तमत तथा प्रभारित व्यय का विवरण : यह विवरण सरकार के दत्तमत तथा प्रभारित व्यय को प्रस्तुत करता है।

भाग-II

खण्ड-II के इस भाग में खण्ड-I एवं खण्ड-II के भाग-I के विवरण पत्रकों के तदनुसूची 9 विवरण पत्रक हैं, जो लघुशीर्षवार विस्तृत लेन-देनों को प्रदर्शित करते हैं।

(11) राजस्व और पूंजीगत प्राप्तियों का लघुशीर्ष वार ब्यौरेवार विवरण : यह विवरण सरकार के राजस्व तथा पूंजीगत प्राप्तियों को विस्तार से प्रदर्शित करता है।

(12) राजस्व व्यय का लघुशीर्ष वार ब्यौरेवार विवरण : यह विवरण विस्तार में सरकार के राजस्व व्यय को प्रदर्शित करता है। आयोजना एवं आयोजनेत्तर आंकड़े पृथक से दर्शित करते हुए इनका पूर्व वर्षों के आंकड़ों से तुलनात्मक स्वरूप प्रस्तुत किया जाता है।

(13) पूंजीगत व्यय का ब्यौरेवार विवरण : यह विवरण सरकार के पूंजीगत व्यय के विवरणों को विस्तार से प्रदर्शित करता है। आयोजना एवं आयोजनेत्तर आंकड़ों को पृथक से प्रदर्शित करते हुए पूर्व वर्ष के आंकड़ों से तुलनात्मक रूप में प्रस्तुत किया जाता है। वर्षान्त तक संचयी पूंजीगत व्यय को भी इसमें दिखाया जाता है।

(14) सरकार के निवेशों का ब्यौरेवार विवरण : इस विवरण में वर्तमान तथा पूर्व वर्ष के विभिन्न प्रतिष्ठानों में अंशपूजी तथा ऋणपत्र में शासकीय निवेश की स्थिति प्रदर्शित की गई है। विवरण में शेयरों के प्रकार, अंकित मूल्य, प्राप्त लाभांश इत्यादि को सम्मिलित किया जाता है।

(15) उधार तथा अन्य देयताओं का ब्यौरेवार विवरण : लघुशीर्ष स्तर तक उधारों के विवरण (सरकार द्वारा उठाये गए बाजार ऋण तथा भारत सरकार से कर्ज आदि) उनकी परिपक्वता, सभी ऋणों के पुनर्भुगतान की रूपरेखा इस विवरण पत्रक में प्रस्तुत की गई है। यह खण्ड-II के भाग-I के विवरण 6 के तदनुसूची विस्तृत विवरण है।

(16) सरकार द्वारा दिए गए कर्ज एवं पेशगियों का ब्यौरेवार विवरण : सरकार द्वारा दिए गए कर्ज एवं पेशगियों, के ब्यौरे कर्ज के शेषों में परिवर्तन, अपलिखित कर्ज, ऋणों पर प्राप्त ब्याज आदि के विस्तृत विवरण इस पत्रक में दर्शित किए गए हैं। यह आयोजना कर्जों को भी पृथक से दर्शित करता है। यह खण्ड-II भाग-I के विवरण संख्या 7 के तदनुसूची विस्तृत विवरण है।

(17) राजस्व लेखे के अतिरिक्त व्यय के लिए निधियों के स्रोतों और अनुपयोग का ब्यौरेवार विवरण : पूंजीगत एवं अन्य व्यय, राजस्व लेखे के अतिरिक्त व्यय, के लिए निधियों के स्रोत इस विवरण पत्रक में दिखाये गए हैं।

(18) आकस्मिकता निधि और लोक लेखा लेन-देनों का ब्यौरेवार विवरण : यह विवरण पत्रक आकस्मिकता निधि में वर्ष के दौरान परिवर्तनों, निधि को विनियोजन, व्यय, प्रतिपूरित राशि इत्यादि को दर्शाता है। यह लोक लेखा में लेन-देनों का विस्तृत विवरण भी दर्शाता है।

(19) उद्दिष्ट निधियों के निवेशों का ब्यौरेवार विवरण : यह विवरण पत्रक लोक लेखा के अंतर्गत आरक्षित निधियों से किए गए निवेश को दर्शाता है।

खण्ड-II के भाग-III में परिशिष्ट सम्मिलित हैं जो वेतन, राज सहायता, संस्थावार एवं योजनावार सहायता-अनुदान, विदेशी सहायता प्राप्त परियोजना के विस्तृत विवरण, वृहद् केन्द्रीय योजनाओं तथा राज्य आयोजनागत योजनाओं इत्यादि को दर्शाते हैं। लेखे में ये विवरण योजना शीर्ष या उसके नीचे के स्तर (लघुशीर्ष स्तर के नीचे) के होते हैं जो वित्त लेखे में नहीं दर्शाये जाते हैं। ब्यौरेवार सूची के लिये कृपया अनुक्रमणिका में खण्ड-1 या 2 को देखें। परिशिष्टों के साथ पठित उक्त विवरण राज्य सरकार की वित्तीय स्थिति का संपूर्ण चित्र प्रस्तुत करते हैं।

ग-त्वरित गणना पत्रक :

विवरणों के निहितार्थ त्वरित संदर्भ हेतु नीचे दी गई तालिका (सारणी) को देखें। महत्वपूर्ण मानदण्डों के संदर्भ में संक्षिप्त एवं विस्तृत विवरण नीचे दर्शाये गए हैं। नीचे दिखाये गए परिशिष्टों की संख्या पूर्ण नहीं है।

मापदण्ड	संक्षिप्त विवरण खण्ड-I	विस्तृत विवरण खण्ड-II	परिशिष्ट
राजस्व प्राप्ति (प्राप्त सहायता सहित)	2, 3	11	
राजस्व व्यय	2, 4	12	2 (वेतन), 3 (राज सहायता)
सरकार द्वारा दिया गया सहायता अनुदान	2	8	4
पूंजी प्राप्ति	2, 3	11	
पूंजी व्यय	1, 2, 4	5, 13, 17	
सरकार द्वारा दिए गये कर्जे तथा उधार	1, 2	7, 16, 17	
ऋण स्थिति/उधार	1, 2	6, 15, 17	
निगमों, कम्पनियों आदि में सरकारी निवेश		14	
रोकड़	1, 2		1, 8
लोक लेखे में शेष तथा उनके निवेश	1, 2	17, 18, 19	8
गारंटी		9	
योजनाएं			5 (वाह्य सहायता प्राप्त परियोजनाएं), 6, 7

घ- आवधिक समायोजन एवं पुस्तकीय समायोजन :

कुछ निश्चित लेन-देन पुस्तकीय समायोजन प्रकृति के हैं तथा वास्तविक नकद लेन-देन को प्रस्तुत नहीं करते जैसा नीचे उल्लेख किया गया है। संबंधित विवरण पत्रकों में विशिष्ट विवरण 'लेखों पर टिप्पणी' तथा पाद टिप्पणी के रूप में उल्लिखित किये गए हैं।

(i) वेतन से की गई समस्त कटौतियों के समायोजन (सामान्य भविष्य निधि, दिये गए अग्रिमों की वसूली इत्यादि) जो पुस्तकीय समायोजन के माध्यम से क्रियात्मक मुख्य शीर्षों (संबंधित विभागों) को नामे कर राजस्व प्राप्तियों (उदाहरणार्थ सामान्य भविष्य निधि के अतिरिक्त कटौतियों/लोक लेखा (उदाहरणार्थ सा.भ.नि.) में किये जाते हैं।

(ii) लोक लेखा के अंतर्गत यथा राज्य आपदा विमोचन निधि, आरक्षित निधियां, शोधन निधि इत्यादि निधियों का सृजन/निधियों को अंशदान का समायोजन समेकित निधि को नामे कर किया जाता है।

(iii) समेकित निधि को नामे कर लोक लेखा के जमा शीर्षों में जमा किया जाना।

(iv) सामान्य भविष्य निधि पर ब्याज का एवं राज्य सरकार समूह बीमा योजना का वार्षिक समायोजन जहाँ राज्य सरकार की सामान्य भविष्य निधि पर ब्याज का समायोजन 2049—ब्याज को नामे एवं 8009—सामान्य भविष्य निधि को जमा कर किया जाता है।

(v) कुछ निश्चित प्रकार के समायोजन जैसे वित्त आयोग की अनुशंसा के अनुसार केन्द्र सरकार की ब्याज माफी योजना इसका प्रभाव राजस्व प्राप्तियों तथा लोक ऋण दोनों पर पड़ता है, जहाँ केन्द्रीय ऋण 0075—विविध सामान्य सेवा को जमा कर 6004—केन्द्रीय सरकार से कर्ज तथा अग्रिम को प्रति प्रविष्टि द्वारा अपलिखित किये जाते हैं।

1: वित्तीय स्थिति का विवरण

(करोड़ ₹ में)

परिसम्पत्तियाँ ¹	संदर्भ (अनुक्रमांक)		31 मार्च, 2012 को	31 मार्च, 2011 को
	लेखों पर टिप्पणियाँ	विवरण संख्या		
रोकड़				
(i) खजानों में रोकड़ एवं स्थानीय प्रेषण	-	परिशिष्ट-I	2.61	2.61
(ii) विभागीय शेष	-	18	2.48	13.69
(iii) स्थाई अग्रदाय	-	18	0.81	0.79
(iv) नकद शेष निवेश	-	18	66,80.13	92,12.17
(v) भारतीय रिजर्व बैंक में जमा (अगर शेष जमा हो तो ऋणात्मक चिह्न के साथ यहाँ शामिल हो)	19	परिशिष्ट-I	6,92.55 ^(का)	(-) 27,07.88 ^(का)
(vi) चिह्नित निधियों से निवेश ²	-	19	3,97.30	3,79.06
पूँजीगत व्यय				
(i) कंपनियों तथा निगमों इत्यादि के अंशों में निवेश	-	14	1,31,83.59	1,22,16.04
(ii) अन्य पूँजीगत व्यय	-	5	6,37,33.62	5,56,68.66
समेकित निधि (अनापूरित)				
कर्ज तथा उधार	-	16	2,17,42.39	1,51,04.75
विभागीय अधिकारियों के पास अग्रिम	-	18	11.00	12.85
उचंत तथा विविध शेष ³	-	--	--	--
प्रेषण शेष	-	18	--	--
प्राप्तियों पर व्यय का संचयी आधिक्य ⁴	-	--	--	--
योग			10,64,46.48	8,99,02.74

¹ परिसम्पत्तियाँ तथा देयताओं की राशियाँ संचयी राशियाँ हैं कृपया टिप्पणी 1(ii) 'लेखों पर टिप्पणियाँ' अनुभाग के अंतर्गत भी देखें।

² कंपनियों इत्यादि के शेयरों के अंतर्गत उद्दिष्ट निधियों में से किये गए निवेश पूँजीगत व्यय में से हटाए गए हैं तथा उद्दिष्ट निधियों से निवेशों में शामिल किये गए हैं।

³ इस विवरण में पंक्ति मद 'उचंत एवं विविध शेषों' में 'रोकड़ शेष निवेश लेखा' 'विभागीय शेष' तथा 'स्थाई अग्रिम' शामिल नहीं हैं, जिन्हें पृथक से ऊपर सम्मिलित किया गया है, यद्यपि इन लेखों में अन्यत्र इन्हें इसी क्षेत्र में शामिल किया गया है।

⁴ प्राप्तियों पर व्यय का संचयी आधिक्य अथवा व्यय पर प्राप्तियों का संचयी आधिक्य चालू वर्ष के राजकोषीय/राजस्व घाटे से भिन्न है।
(का) पृष्ठ 31 पर पाद टिप्पणी (क) देखें (परिशिष्ट-I)

विवरण संख्या 1 –समाप्त

(करोड़ ₹ में)

देयताएं	संदर्भ (अनुक्रमांक)		31 मार्च, 2012 को	31 मार्च, 2011 को
	लेखों पर टिप्पणियाँ	विवरण संख्या		
उधार (लोक ऋण)				
(i) आंतरिक ऋण	-	6	5,00,11.01	4,68,13.64
(ii) केन्द्र सरकार से कर्ज तथा अग्रिम			1,13,58.91	1,09,55.82
योजनेत्तर कर्ज	-	6	53.87	57.58
राज्य योजनागत योजनाओं के लिये कर्ज	-	6	1,13,03.16	1,07,88.74
केन्द्रीय योजनागत योजनाओं के लिये कर्ज	-	6	--	16.85
केन्द्र द्वारा समर्थित योजनागत योजनाओं के लिये कर्ज	-	6	--	90.77
अन्य कर्ज	-	6	1.88	1.88
आकस्मिकता निधि (निकाय)	21	18	2,00.00	1,00.00
लोक लेखा से संबंधित देयताएं			2,16,30.38	1,85,94.86
(i) लघु बचत, भविष्य निधि आदि	-	15	99,16.31	92,19.87
(ii) जमा	-	18	73,00.27	65,18.51
(iii) आरक्षित निधियाँ	-	19	35,67.37	23,75.56
(iv) प्रेषण शेष	-	18	6,80.38	2,89.33*
(v) उचंत तथा विविध शेष	-	18	1,66.05	1,91.59
व्यय पर प्राप्तियों का संचयी आधिक्य			2,32,46.18 ^{@#}	1,34,38.42 ^{@#}
योग			10,64,46.48	8,99,02.74

* कृपया पृष्ठ क्रमांक 3668 पर पाद टिप्पणी (ख) देखें (विवरण संख्या 18)

@ सहकारी समितियों/बैंकों से संबंधित वर्ष 2006-07 के पूंजी निवृत्ति/विनिवेश के ₹ 9.19 करोड़ सम्मिलित हैं।

मुख्यशीर्ष 4000-विविध पूंजीगत प्राप्तियां, लघुशीर्ष 800-अन्य प्राप्तियां के ₹ 3,29.66 करोड़ शामिल हैं, जो विवरण संख्या 17 में पूंजीगत एवं अन्य व्यय से घटाये गये हैं।

2: प्राप्तियों तथा संवितरणों का विवरण

(करोड़ ₹ में)

प्राप्तियाँ			संवितरण		
	2011-12	2010-11		2011-12	2010-11
भाग- I समेकित निधि					
अनुभाग- अ : राजस्व					
राजस्व प्राप्तियाँ	6,26,04.07	5,18,54.18	राजस्व व्यय	5,26,93.71	4,50,11.59
कर राजस्व (राज्य द्वारा उगाहा गया)	2,69,73.44	2,14,19.34	वेतन ¹	1,31,34.63	1,21,96.31
करेतर राजस्व			राजसहायता ¹	29,26.27	18,10.29
			सहायता अनुदान ²	1,31,20.07 ^(ख)	1,20,37.43 ^(ख)
ब्याज प्राप्तियाँ	15,71.41	2,98.56	सामान्य सेवाएं		
अन्य	59,11.32	54,21.21	ब्याज की अदायगी तथा ऋण शोधन	52,99.77	50,48.95
योग	74,82.73	57,19.77	पेंशन	43,88.91	37,66.53
संघ करों/शुल्कों का भाग	1,82,19.13	1,56,38.51	अन्य	29,69.59	26,59.61
			योग	1,26,58.27	1,14,75.09
			सामाजिक सेवाएं	43,59.51	31,38.26
			आर्थिक सेवाएं	32,91.74	14,19.18
केन्द्र सरकार से अनुदान	99,28.77	90,76.56	स्थानीय निकायों तथा पंचायती राज संस्थाओं को क्षतिपूर्ति तथा समनुदेशन [@]	32,03.22	29,35.03
राजस्व घाटा			राजस्व आधिक्य	99,10.36	68,42.59
अनुभाग- ब : पूंजी					
पूंजीगत प्राप्तियाँ	22.65	3,66.55	पूंजीगत परिव्यय	90,55.16 ^(ख)	87,99.88
			वेतन ¹		--
			सामान्य सेवाएं	1,67.16 ^(ख)	1,78.65
			सामाजिक सेवाएं	15,99.11 ^(ख)	15,32.03
			आर्थिक सेवाएं	72,88.89 ^(ख)	70,89.20
कर्ज तथा अग्रिम की वसूलियाँ	91,22.56	33.65	कर्ज तथा अग्रिम संवितरित	1,57,60.56	37,14.73
			सामान्य सेवाएं	2.00	24.99
			सामाजिक सेवाएं	1,39.84	1,90.47
			आर्थिक सेवाएं	1,56,18.68	34,99.27
			अन्य	0.04	--
सार्वजनिक ऋण प्राप्तियाँ	67,50.25	74,57.94	सार्वजनिक ऋण का पुनर्भुगतान	31,49.79	25,29.23
आंतरिक ऋण [#] (बाजार कर्ज इत्यादि)	57,17.65 ^(क)	^(ख) 63,63.46	आंतरिक ऋण (बाजार कर्ज इत्यादि)	25,20.28 ^(ग)	20,11.62 ^(घ)

¹ वेतन, राजसहायता तथा सहायता अनुदान की राशियाँ, समेकित राशि दर्शाने हेतु, सभी क्षेत्रों की एकत्रित की गई हैं। इस विवरण पत्रक के सामान्य, सामाजिक तथा आर्थिक सेवाएं क्षेत्रों के व्यय के अंतर्गत वेतन, राजसहायता तथा सहायता अनुदान (पाद टिप्पणी-2 में वर्गीकृत) को शामिल नहीं किया गया है।

² सरकार द्वारा सांविधिक निगमों, कंपनियों, स्वायत्त निकायों, स्थानीय निकायों इत्यादि को दी गई सहायता अनुदान में शामिल है। ये अनुदान @ स्थानीय निकायों तथा पंचायती राज संस्थाओं को क्षतिपूर्ति तथा समनुदेशन से भिन्न है।

[#] राष्ट्रीय अल्प बचत निधि (NSSF) से संबंधित (क) ₹ 4,41.03 करोड़ (ख) ₹ 20,38.41 करोड़ (ग) ₹ 6,08.21 करोड़ (घ) ₹ 4,56.46 करोड़ सम्मिलित हैं।

^(ख) मुख्यशीर्ष 3604-स्थानीय निकायों तथा पंचायती राज संस्थाओं को क्षतिपूर्ति तथा समनुदेशन को छोड़कर लघुशीर्ष 191, 192, 193, 196, 197, 198 तथा उद्देश्य शीर्ष 42 सहायता अनुदान का योग सम्मिलित है।

^(घ) सहायक अनुदान की राशि ₹ 1,00.83 करोड़ शामिल है तथापि पूंजीगत परिव्यय शीर्षों के अन्तर्गत सहायक अनुदान का प्रावधान न करने हेतु राज्य शासन को लिखा गया है।

^(घ) राशि ₹ 2,05.76 करोड़ आर्थिक सेवाएं में शामिल है। जबकि सेक्टर सामान्य सेवाएं तथा सामाजिक सेवाएं के अन्तर्गत वेतन की राशि निरंक है।

विवरण संख्या 2 – समाप्त

(करोड़ ₹ में)

प्राप्तियाँ			संवितरण		
	2011-12	2010-11		2011-12	2010-11
भारत सरकार से कर्ज	10,32.60	10,94.48	भारत सरकार से कर्ज	6,29.51	5,17.61
अन्तर्राज्यीय परिशोधन	2.65	1.64	अन्तर्राज्यीय परिशोधन	3.70	1.85
--	--	--	आकस्मिक निधि को स्थानान्तरण	1,00.00	--
कुल प्राप्तियाँ समेकित निधि	7,85,02.18	5,97,13.96	कुल व्यय समेकित निधि	8,07,62.92	6,00,57.28
समेकित निधि में घाटा	22,60.74	3,43.32	समेकित निधि में आधिक्य	--	--
भाग-II आकस्मिकता निधि					
आकस्मिकता निधि	1,00.00	--	आकस्मिकता निधि	--	--
भाग-III लोक लेखा ³					
लघु बचतें	20,33.07	17,37.35	लघु बचतें	13,35.10	9,64.42
आरक्षित एवं शोधन निधि	15,34.95	11,91.73	आरक्षित एवं शोधन निधि	3,61.38	9,16.15
जमा	94,03.63	93,12.98	जमा	86,21.86	76,34.72
अग्रिम	4,67.97	4,11.16	अग्रिम	4,66.12	4,11.22
उचंचत एवं विविध	24,16,95.75	18,18,72.15	उचंचत एवं विविध ⁴	23,91,80.73	18,54,38.91
प्रेषण	1,22,56.15	1,12,12.55	प्रेषण	1,18,65.16	1,06,93.36
योग लोक लेखा प्राप्तियाँ	26,73,91.52	20,57,37.92	योग लोक लेखा संवितरण	26,18,30.35	20,60,58.78
लोक लेखा में घाटा	--	3,20.86	लोक लेखा में आधिक्य	55,61,.17	--
प्रारंभिक रोकड़ शेष	(-) 27,05.27*	(-) 20,41.07	अंतिम रोकड़ शेष	6,95.16	(-) 27,05.27
रोकड़ शेष में वृद्धि	34,00.43	--	रोकड़ शेष में कमी	--	6,64.20*

³ विवरण हेतु कृपया खंड- 2 का विवरण संख्या -18 देखें।

⁴ 'उचंचत तथा विविध' में 'अन्य लेखे' यथा रोकड़ शेष निवेश लेखा (मुख्य शीर्ष 8673 इत्यादि) सम्मिलित हैं।

* योग और मिलान बराबर करने के लिए राशि ₹ 0.01 करोड़ की वृद्धि की गई है।

3: प्राप्तियों का विवरण
समेकित निधि

(करोड़ ₹ में)

	विवरण	वास्तविक	
		2011-12	2010-11
I-	कर एवं करेतर राजस्व		
क	कर राजस्व		
क.1	स्वयं का कर राजस्व	2,69,73.44	2,14,19.34
	भू-राजस्व	2,79.05	3,60.81
	स्टाम्प तथा पंजीकरण फीस	32,84.41	25,14.27
	राज्य उत्पाद शुल्क	43,16.49	36,03.42
	विक्रय कर	1,25,16.73	1,02,56.76
	माल तथा यात्रीकर	20,47.46	17,46.20
	वाहन कर	13,57.12	11,98.38
	अन्य	31,72.18	17,39.50
क.2	करों के शुद्ध आगम का भाग	1,82,19.13	1,56,38.51
	निगम कर	71,71.28	61,12.59
	निगम कर से भिन्न आय पर कर	36,42.69	32,30.16
	धन कर	27.68	12.54
	सीमा शुल्क	31,58.90	27,34.60
	संघ उत्पाद शुल्क	20,44.11	19,89.33
	सेवा कर	21,74.48	15,59.30
	वस्तुओं तथा सेवाओं पर अन्य कर तथा शुल्क	-0.01 ^(क)	(-) 0.01 ^(क)
	योग- क	4,51,92.57	3,70,57.85
ख	करेतर राजस्व		
	अलौह खनन तथा धातुकर्म उद्योग	20,38.31	21,21.49
	ब्याज प्राप्तियाँ	15,71.41	2,98.56
	शिक्षा, खेलकूद, कला तथा संस्कृति	15,51.15	11,94.41
	वानिकी तथा वन्य प्राणी	8,78.81	8,36.61
	बिजली	4,55.95	3,96.51
	मध्यम सिंचाई	1,61.98	1,27.15
	विविध सामान्य सेवाएं	1,45.44	1,43.00
	अन्य प्रशासनिक सेवाएं	1,06.05	85.14
	वृहद् सिंचाई	1,01.18	67.74
	पुलिस	63.19	62.55
	लोक निर्माण कार्य	47.92	36.77
	लघु सिंचाई	41.31	46.71
	लाभांश तथा लाभ	37.99	32.20

^(क) कृपया खंड-2 के विवरण संख्या 11 के पृष्ठ क्रमांक 635 पर पाद टिप्पणी (क) देखें।

विवरण संख्या 3 –जारी

(करोड़ ₹ में)

ख	विवरण	वास्तविक	
		2011-12	2010-11
	चिकित्सा तथा लोक स्वास्थ्य	30.16	22.77
	लेखन सामग्री तथा मुद्रण	29.65	26.20
	अन्य सामाजिक सेवाएं	29.58	32.04
	पेंशन तथा अन्य सेवा निवृत्ति लाभों के संबंध में अंशदान तथा वसूली	27.44	34.25
	फसल कृषि-कर्म	20.52	18.92
	उद्योग	19.20	14.16
	शहरी विकास	15.43	14.76
	आवास	15.43	15.51
	श्रम तथा रोजगार	14.32	13.34
	अन्य सामान्य आर्थिक सेवाएं	13.83	11.39
	जलपूर्ति तथा सफाई	11.98	9.08
	सहकारिता	11.65	17.05
	अन्य ग्रामीण विकास कार्यक्रम	9.45	7.11
	सड़क तथा सेतु	7.44	4.65
	मछली पालन	5.05	5.42
	ग्राम तथा लघु उद्योग	4.54	1.61
	सामाजिक सुरक्षा तथा कल्याण	4.22	5.84
	पशुपालन	3.67	2.38
	अन्य कृषि कार्यक्रम	3.25	5.95
	जेल	2.90	3.14
	लोक सेवा आयोग	1.84	4.89
	सूचना तथा प्रचार	0.38	0.26
	परिवार कल्याण	0.09	0.18
	खाद्य, भंडारण तथा भांडागार	0.01	0.03
	पैट्रोलियम	0.01	--
	योग- ख	74,82.73	57,19.77
II	भारत सरकार से अनुदान		
ग	अनुदान		
	केन्द्रीय सरकार से सहायता अनुदान		
	योजनेतर अनुदान	21,13.47	16,36.13
	संविधान के अनुच्छेद 275(1) के परन्तुक के अंतर्गत अनुदान	20,83.74	12,63.88
	राज्य आपदा मोचन निधि के लिए अंशदान हेतु अनुदान।	--	1,52.28
	अन्य अनुदान	29.73	2,19.97
	राज्य/संघ क्षेत्र की योजनागत स्कीमों के लिये अनुदान	42,15.28	45,20.92
	एक मुश्त (ब्लॉक) अनुदान (जिसमें से ई ए पी)	34,57.69	5,87.57
	संविधान के अनुच्छेद 275(1) के परन्तुक के अंतर्गत अनुदान	33.43	80.56
	अन्य अनुदान	7,24.16	38,52.79
	केन्द्रीय योजनागत स्कीमों के लिये अनुदान	3,64.20	6,49.44
	केन्द्र द्वारा प्रवर्तित योजनागत स्कीमों के लिये अनुदान	32,35.82	22,70.07
	योग- ग	99,28.77	90,76.56

	योग- राजस्व प्राप्तियाँ (क + ख + ग)	6,26,04.07	5,18,54.18
--	-------------------------------------	------------	------------

विवरण संख्या 3 –समाप्त

III पूंजी, लोक ऋण तथा अन्य प्राप्तियाँ

(राशि करोड़ ₹ में)

घ	विवरण	वास्तविक	
		2011-12	2010-11
	पूंजीगत प्राप्तियाँ		
	विनिवेश आगम	22.65	36.88
	अन्य	--	3,29.67
	योग-घ	22.65	3,66.55
	लोक ऋण प्राप्तियाँ		
	आंतरिक ऋण	57,17.65	63,63.46
	बाजार कर्ज	40,00.00	39,00.00
	वित्तीय संस्थाओं से कर्ज	12,76.62	4,01.33
	केन्द्रीय सरकार की राष्ट्रीय अल्प बचत निधि को जारी विशेष प्रतिभूतियाँ	4,41.03	20,38.41
	अन्य कर्ज	--	23.72
	केन्द्र सरकार से कर्ज और पेशगियाँ	10,32.60	10,94.48
	योजनेतर कर्ज	--	0.15
	राज्य योजनागत स्कीमों के लिये कर्ज	10,32.60	10,94.33
	योग- ङ	67,50.25	74,57.94
च	राज्य सरकार द्वारा दिये गए कर्ज और उधार (वसूलियाँ) ¹	91,22.56	33.65
छ	अन्तर्राज्यीय परिशोधन	2.65	1.64
	योग- समेकित निधि के अंतर्गत कुल प्राप्तियाँ (क + ख + ग + घ + ङ + च + छ)	7,85,02.18	5,97,13.96

¹ विवरण, विवरण संख्या-7 तथा 16 खण्ड-2 में दिये गए हैं।

**4: व्यय का विवरण
(समेकित निधि)**

क. कार्य आधारित व्यय :-

		(करोड़ ₹ में)			
	विवरण	राजस्व	पूंजी	कर्ज एवं उधार	योग
क	सामान्य सेवाएं				
क.1	राज्य के अंग				
	संसद/राज्य/संघ राज्य क्षेत्र विधान मण्डल	42.43	--	--	42.43
	राष्ट्रपति, उप राष्ट्रपति/राज्यपाल/संघ राज्य क्षेत्रों के प्रशासक	7.86	--	--	7.86
	मंत्रिपरिषद	60.80	--	--	60.80
	न्याय प्रशासन	5,25.02	--	--	5,25.02
	निर्वाचन	70.42	--	--	70.42
क.2	राजकोषीय सेवाएं				
	आय तथा व्यय पर करों का संग्रहण	0.25	--	--	0.25
	भू-राजस्व	3,72.14	--	--	3,72.14
	स्टाम्प तथा पंजीकरण	3,79.55	--	--	3,79.55
	संपत्ति तथा पूंजीगत संव्यवहारों पर अन्य करों का संग्रहण		--	--	--
	राज्य उत्पाद शुल्क	10,34.01	--	--	10,34.01
	बिक्री, व्यापार आदि पर कर	1,11.36	--	--	1,11.36
	वाहन कर	50.02	--	--	50.02
	वस्तुओं तथा सेवाओं पर अन्य कर तथा शुल्क	3,20.58	--	--	3,20.58
	अन्य राजकोषीय सेवाएं	1.71	--	--	1.71
	ब्याज अदायगियाँ	52,99.77	--	--	52,99.77
क.3	प्रशासनिक सेवाएं				
	लोक सेवा आयोग	7.27	--	--	7.27
	सचिवालय-सामान्य सेवाएं	1,24.49	--	--	1,24.49
	जिला प्रशासन	3,32.29	--	--	3,32.29
	खजाना तथा लेखा प्रशासन	94.91	--	--	94.91
	पुलिस	23,25.97	40.94	--	23,66.91
	जेल	1,53.51	--	--	1,53.51
	लेखन सामग्री तथा मुद्रण	33.55	0.34	--	33.89
	लोक निर्माण-कार्य	3,13.54	1,22.56	--	4,36.10
	अन्य प्रशासनिक सेवाएं	1,49.48	3.32	--	1,52.80
क.4	पेंशन तथा विविध सामान्य सेवाएं				
	पेंशन तथा अन्य सेवानिवृत्ति हितलाभ	43,88.92	--	--	43,88.92
	विविध सामान्य सेवाएं	28.79	--	2.00	30.79
	योग-क-सामान्य सेवाएं	1,62,28.64	1,67.16	2.00	1,63,97.80

विवरण संख्या 4 –जारी

क. कार्य आधारित व्यय – जारी

(करोड़ ₹ में)

	विवरण	राजस्व	पूंजी	कर्ज एवं उधार	योग
ख	सामाजिक सेवाएं				
ख.1	शिक्षा, खेलकूद, कला तथा संस्कृति ^(क)				
	सामान्य शिक्षा	93,75.05	1,71.72	4.00	95,50.77
	तकनीकी शिक्षा	2,09.56	--	--	2,09.56
	खेलकूद तथा युवा सेवाएं	1,20.66	--	--	1,20.66
	कला एवं संस्कृति	1,03.62	--	--	1,03.62
ख.2	स्वास्थ्य तथा परिवार कल्याण				
	चिकित्सा तथा लोक स्वास्थ्य	21,18.33	1,41.57	--	22,59.90
	परिवार कल्याण	3,13.04	--	--	3,13.04
ख.3	जलपूर्ति, सफाई, आवास तथा शहरी विकास				
	जलपूर्ति तथा सफाई	5,90.28	6,71.93	0.24	12,62.45
	आवास	3,22.98	11.34	--	3,34.32
	शहरी विकास	8,90.58	60.11	1,35.60	10,86.29
ख.4	सूचना तथा प्रसारण				
	सूचना तथा प्रचार	92.48	--	--	92.48
ख.5	अनुसूचित जातियों, अनुसूचित जनजातियों तथा अन्य पिछड़े वर्गों का कल्याण				
	अनुसूचित जातियों, अनुसूचित जनजातियों तथा अन्य पिछड़े वर्गों का कल्याण	18,09.68	4,20.74	--	22,30.42
ख.6	श्रमिक तथा श्रम कल्याण				
	श्रम तथा रोजगार	1,67.60	--	--	1,67.60
ख.7	समाज कल्याण तथा पोषण				
	सामाजिक सुरक्षा तथा कल्याण	25,22.86	1,07.28	--	26,30.14
	पोषण	10,30.44	--	--	10,30.44
	प्राकृतिक विपत्ति के कारण राहत	5,98.59	--	--	5,98.59
ख.8	अन्य				
	अन्य सामाजिक सेवाएं	11.33	14.43	--	25.76
	सचिवालय- सामाजिक सेवाएं	19.86	--	--	19.86
	योग-ख-सामाजिक सेवाएं	2,02,96.94	15,99.12	1,39.84	2,20,35.90

(क) पूंजीगत लेखा तथा कर्ज और पेशगियों के अंतर्गत शिक्षा, खेलकूद, कला तथा संस्कृति नामक एकल मुख्य शीर्ष है।

विवरण संख्या 4 –जारी

क. कार्य आधारित व्यय – जारी

(करोड़ ₹ में)

	विवरण	राजस्व	पूंजी	कर्ज एवं उधार	योग
ग	आर्थिक सेवाएं				
ग.1	कृषि तथा सम्बद्ध कार्यकलाप				
	फसल कृषि-कर्म	13,83.96	--	--	13,83.96
	मृदा तथा जल संरक्षण	52.73	--	--	52.73
	पशुपालन	5,59.93	1.06	--	5,60.99
	डेरी विकास	--	--	53.50	53.50
	मछली पालन	54.87	0.20	--	55.07
	वानिकी तथा वन्य प्राणी	12,52.64	33.82	--	12,86.46
	खाद्य, भंडारण तथा भाण्डागार	11,27.21	60.90	8.31	11,96.42
	कृषि अनुसंधान तथा शिक्षा	85.93	--	--	85.93
	सहकारिता	5,12.63	31.50	3,06.65	8,50.78
	अन्य कृषि कार्यक्रम	--	--	--	--
ग.2	ग्रामीण विकास				
	ग्रामीण विकास के लिये विशेष कार्यक्रम	7,55.61	--	--	7,55.61
	ग्रामीण रोजगार	3,44.00	--	--	3,44.00
	अन्य ग्राम विकास कार्यक्रम	18,22.61	9,74.37		27,96.98
ग.4	सिंचाई तथा बाढ़ नियंत्रण				
	वृहद् सिंचाई	1,14.12	18,55.70	--	19,69.82
	मध्यम सिंचाई	4,51.77	6,06.32	--	10,58.09
	लघु सिंचाई	85.42	8,04.43	--	8,89.85
	कमान क्षेत्र विकास	2.78	44.66	--	47.44
	बाढ़ नियंत्रण तथा जल निकासी	--	6.62	--	6.62
ग.5	ऊर्जा				
	बिजली	20,58.24	10,25.83	1,51,00.22	1,81,84.29
	अपारंपरिक ऊर्जा स्रोत	12.62	--	--	12.62
ग.6	उद्योग तथा खनिज				
	ग्राम तथा लघु उद्योग	1,79.81	28.39	--	2,08.20
	उद्योग	1,39.89		--	1,39.89
	अलौह खनन तथा धातुकर्म उद्योग	8,87.80	2.10	--	8,89.90
	अन्य उद्योग	--	3.70	--	3.70
	उद्योग तथा खनिजों पर अन्य परिव्यय	--	5.00	--	5.00
	पेट्रो केमिकल उद्योग	--	--	150.00	1,50.00

विवरण संख्या 4 –जारी

क. कार्य आधारित व्यय – समाप्त

(करोड़ ₹ में)

ग.7	विवरण	राजस्व	पूंजी	कर्ज एवं उधार	योग
	परिवहन				
	नागर विमानन	0.16	33.14	--	33.30
	सड़क तथा सेतु	8,91.72	16,95.27	--	25,86.99
ग.9	विज्ञान, प्रौद्योगिकी तथा पर्यावरण				
	अन्य वैज्ञानिक अनुसंधान	46.84	3.85	--	50.69
ग.10	सामान्य आर्थिक सेवाएं				
	सचिवालय- आर्थिक सेवाएं	42.78	--	--	42.78
	पर्यटन	34.09	72.00	--	1,06.09
	जनगणना सर्वेक्षण तथा सांख्यिकी	53.79	--	--	53.79
	अन्य सामान्य आर्थिक सेवाएं	10.96	0.02	--	10.98
	योग-ग-आर्थिक सेवाएं	1,29,64.91	72,88.88	1,56,18.68	3,58,72.47
घ	कर्ज, सहायता अनुदान तथा अंशदान				
(i)	स्थानीय निकायों तथा पंचायती राज संस्थाओं को क्षतिपूर्ति तथा समनुदेशन	32,03.22	--	--	32,03.22
	योग-(i)-स्थानीय निकायों तथा पंचायती राज संस्थाओं को क्षतिपूर्ति तथा समनुदेशन	32,03.22	--	--	32,03.22
(ii)	सरकारी कर्मचारियों को कर्ज आदि				
	सरकारी कर्मचारियों को कर्ज आदि	--	--	0.04	0.04
	योग-(ii)-सरकारी कर्मचारियों को कर्ज	--	--	0.04	0.04
(iii)	लोक ऋण				
	राज्य सरकार का आंतरिक ऋण	--	--	25,20.28	25,20.28
	केन्द्र सरकार से कर्ज और पेशगियाँ	--	--	6,29.51	6,29.51
	योग-(iii)-लोक ऋण	--	--	31,49.79	31,49.79
	योग-घ-कर्ज, सहायता अनुदान तथा अंशदान	32,03.22	--	31,49.83	63,53.05
ङ	अन्तर्राज्यीय परिशोधन	--	--	3.70	3.70
च	आकस्मिकता निधि को विनियोग	--	--	1,00.00	1,00.00
	योग-समेकित निधि व्यय	5,26,93.71	90,55.16	1,90,14.05	8,07,62.92

विवरण संख्या 4 –जारी

ख : प्रकृति अनुसार व्यय

(करोड़ ₹ में)

	व्यय का उद्देश्य	2011-12			2010-11		
		राजस्व	पूँजी	योग	राजस्व	पूँजी	योग
1	सहायक अनुदान	1,60,43.18 ^(क)	1,00.83	1,61,44.01	1,47,62.38 ^(क)	1,24.69	1,48,87.07
2	वेतन	1,31,34.63	2,05.76	1,33,40.39	1,21,96.31	2,30.71	1,24,27.02
3	मुख्य निर्माण कार्य	59.90	56,20.93	56,80.83	48.21	64,30.64	64,78.85
4	ब्याज/लाभांश का भुगतान	53,28.71	--	53,28.71	44,90.83	--	44,90.83
5	पेंशन तथा पेंशन योग्य हित लाभ	43,17.50	0.11	43,17.61	37,25.23	--	37,25.23
6	राजसहायता	33,10.15 ^(क)	--	33,10.15	17,61.24 ^(क)	--	17,61.24
7	सामग्री एवं आपूर्ति	25,47.93	18.80	25,66.73	22,72.34	8.35	22,80.69
8	अंतर लेखा अंतरण	15,34.11	--	15,34.11	11,80.32	--	11,80.32
9	लघु निर्माण कार्य	1,40.65	12,83.03	14,23.68	1,13.05	9,91.75	11,04.80
10	अन्य प्रभार	6,26.74	4,40.51	10,67.25	4,81.22	3,68.30	8,49.52
11	अनुरक्षण	10,00.10	7.67	10,07.77	6,68.92	11.86	6,80.78
12	निवेश	--	9,97.74	9,97.74	--	5,66.56	5,66.56
13	शिष्यवृत्ति एवं छात्रवृत्ति	8,68.14	--	8,68.14	6,52.36	--	6,52.36
14	पेशेवर सेवाओं के लिये भुगतान	8,12.87	14.92	8,27.79	5,51.45	19.45	5,70.90
15	मजदूरी	7,30.96	41.79	7,72.75	6,64.76	7.75	6,72.51
16	कार्यालयीन व्यय	5,26.75	8.32	5,35.07	4,30.47	3.36	4,33.83
17	वेतन एवं लेखाधिकारी, निर्माण कार्य तथा गृह निर्माण कार्य मंत्रालय	3,02.29	--	3,02.29	2,92.23	--	2,92.23
18	मशीनरी	1,51.78	25.18	1,76.96	1,50.78	23.64	1,74.42
19	भूमि तथा भवन का क्रय	3.61	1,42.74	1,46.35	10.71	1,32.23	1,42.94
20	अंशदान	1,10.38	31.30	1,41.68	58.77	2,39.73	2,98.50
21	मोचन निधि	1,41.27	--	1,41.27	1,28.93	--	1,28.93
22	विज्ञापन तथा प्रचार	1,21.76	--	1,21.76	80.06	--	80.06
23	यात्रा भत्ता	1,05.04	4.63	1,09.67	1,07.94	5.10	1,13.04
24	परीक्षा तथा प्रशिक्षण	75.95	8.84	84.79	57.25	11.36	68.61
25	कर तथा स्वत्व शुल्क का भुगतान	79.34	--	79.34	80.08	--	80.08
26	उप संचालक (लेखा), डाक एवं तार, भोपाल	65.01	1.10	66.11	52.34	0.87	53.21
27	वाहनों का क्रय	32.43	28.22	60.65	23.75	39.17	62.92
28	क्षतिपूर्ति	42.59	0.21	42.80	24.73	0.07	24.80
29	सर्वेक्षण, जाँच तथा डिजाइन करना एवं विस्तृत परियोजना प्रतिवेदन तैयार करना	0.33	29.66	29.99	0.23	26.34	26.57

(क) उद्देश्य शीर्ष 42-सहायक अनुदान एवं मुख्यशीर्ष 3604-स्थानीय निकायों तथा पंचायती राज संस्थाओं को क्षतिपूर्ति तथा समनुदेशन का योग शामिल है, परन्तु लघुशीर्ष 191, 192, 193, 196, 197 एवं 198 के अन्तर्गत भुगतान किए गए सहायक अनुदान की राशि शामिल नहीं है।

(ग) आंकड़े विवरण संख्या 2 में दर्शित राज सहायता के आंकड़ों से मेल नहीं खाते, क्योंकि विवरण संख्या 2 में दर्शित राज सहायता को परिशिष्ट-III से लिया गया है, जिसकी पुष्टि राज्य सरकार द्वारा की गई है।

विवरण संख्या 4 –समाप्त

ख : प्रकृति अनुसार व्यय

(करोड़ ₹ में)

	व्यय का उद्देश्य	2011-12			2010-11		
		राजस्व	पूंजी	योग	राजस्व	पूंजी	योग
30	मुद्रांक पत्रों के मुद्रण पर व्यय	22.32	--	22.32	19.67	--	19.67
31	उचंत	6.81	0.01	6.82	12.90	--	12.90
32	पुरस्कार, पारितोषिक, इनाम	5.67	--	5.67	12.87	--	12.87
33	वसूलियाँ	- 3,32.93	- 37.74	- 3,70.67	(-) 7,20.24	(-) 4,44.50	(-)11,64.74
34	अन्य	7,77.74	80.60	8,58.34	6,19.50	2.45	6,21.95
	योग	5,26,93.71	90,55.16	6,17,48.87	4,50,11.59	87,99.88	5,38,11.47

लेखों पर टिप्पणियाँ

1. विशिष्ट लेखांकन नीतियों का सारांश

(i) अस्तित्व एवं लेखांकन अवधि :- ये लेखे 1 अप्रैल, 2011 से 31 मार्च, 2012 तक की अवधि के मध्यप्रदेश सरकार के लेन-देनों को प्रदर्शित करते हैं।

(ii) लेखांकन का आधार :- कुछ पुस्तकीय समायोजनों के अपवाद सहित लेखांकन अवधि के दौरान लेखे वास्तविक रोकड़ प्राप्तियों एवं संवितरणों को प्रदर्शित करते हैं। परिसम्पत्तियाँ ऐतिहासिक मूल्य पर मूल्यांकित की गई हैं तथा शासकीय निवेश आदि ऐतिहासिक मूल्य पर दिखाये गये हैं। भौतिक परिसम्पत्तियों का मूल्य हास अथवा परिशोधन नहीं किया गया है। जीवन पर्यन्त तक की भौतिक परिसम्पत्तियों की हानि भी विस्तारित तथा मान्य नहीं की गई हैं।

सरकार के पेंशनीय दायित्व अर्थात् कर्मचारियों की वर्तमान तथा पूर्व की सेवाओं तथा पूर्व की सेवाओं के संदर्भ में निवृत्ति लाभों के भुगतान के दायित्व लेखाओं में सम्मिलित नहीं किए गए हैं, तथापि लेखा अवधि के दौरान वितरित निवृत्ति लाभों को लेखाओं में प्रक्षेपित किया गया है।

वर्ष के दौरान राज्य सरकार के कर्मचारियों के ऊपर पेंशन एवं अन्य सेवानिवृत्ति लाभों पर व्यय ₹ 43,88.92 करोड़ (कुल राजस्व व्यय का 8.32%) था, तथापि 01.01.2005 से नियुक्त राज्य सरकार के कर्मचारी नई पेंशन योजना के पात्र हैं।

(iii) मुद्रा जिसमें लेखे रखे गए हैं :- सरकार के लेखे भारतीय मुद्रा ₹ में संधारित किए गए हैं।

(iv) लेखाओं के प्रपत्र :- संविधान के अनुच्छेद 150 के अन्तर्गत भारत के नियंत्रक एवं महालेखापरीक्षक के परामर्श से राष्ट्रपति द्वारा विहित प्रपत्रों पर संघ एवं राज्य सरकार में लेखे रखे जाते हैं। अनुच्छेद 150 में प्रयुक्त शब्द 'प्रपत्र' व्यापक अर्थों में है जिसमें न केवल विस्तारित प्रपत्र जिनमें लेखे रखे जाते हैं अपितु उपयुक्त शीर्षों के चयन के आधार जिनमें लेन-देन को वर्गीकृत किये जाने का निर्धारण सम्मिलित है।

(v) राजस्व एवं पूंजी के मध्य वर्गीकरण :- राजस्व व्यय प्रकृति रूप में आवधिक प्रकृति का है जो राजस्व प्राप्तियों से किया जाता है। पूंजीगत व्यय स्थायी प्रकृति की वस्तुओं की ठोस परिसम्पत्तियों में वृद्धि करने के उद्देश्य से किए गए व्यय के रूप में परिभाषित किया जाता है। सहायक अनुदान पर किया गया व्यय प्रदाता की पुस्तकों में राजस्व व्यय के रूप में अंकित किया जाता है। प्राप्तिकर्ता के लेखों में इन्हें राजस्व प्राप्तियों के रूप में लिया जाता है।

2. बारहवें वित्त आयोग द्वारा अनुशंसित विवरण/जानकारी :-

- (i) वर्ष 2011-12 के दौरान विभागवार वेतन पर व्यय।
- (ii) वर्ष 2011-12 के दौरान राज सहायता के वितरण पर व्यय।
- (iii) मुख्य शीर्ष 6003-राज्य सरकार का आंतरिक ऋण एवं 6004-केन्द्र सरकार से ऋण तथा अग्रिम की परिपक्वता स्थिति (विवरण संख्या 15 का अनुलग्नक)।
- (iv) वेतन एवं गैर वेतन अंशों के विभाजन सहित संधारण व्यय।
- (v) पेंशन भोगियों की संख्या की जानकारी (वित्त लेखे 2011-12 में पाद टिप्पणी के रूप में सम्मिलित की गई है)।
- (vi) भविष्य की बचनबद्ध देयताओं के आंकड़े।
- (vii) भविष्य के नगद प्रवाह हेतु बजट में प्रस्तावित नवीन योजनाओं पर वर्ष के दौरान सरकार द्वारा लिये गये मुख्य निर्णयों का प्रभाव।
- (viii) मध्य प्रदेश सरकार की वित्तीय परिसम्पत्तियों में परिवर्तन सम्बन्धी जानकारी (विवरण संख्या-1 में सम्मिलित है)।

लेखों पर टिप्पणियाँ –जारी

इन आठ विवरणों में से सात विवरण वित्त लेखे में शामिल कर लिये गये हैं। शेष एक विवरण अर्थात् भविष्य की बचनबद्ध देयताओं के आंकड़े वित्त लेखे में शामिल किया जाना है।

3. लघु शीर्ष 800 – अन्य प्राप्तियाँ तथा अन्य व्यय के अन्तर्गत प्रविष्टि :- लेखा के राजस्व प्राप्ति शीर्षों के नीचे लघु शीर्ष “800-अन्य प्राप्तियाँ” के अन्तर्गत, संबद्ध मुख्य शीर्षों की दर्ज कुल राजस्व प्राप्ति की लगभग 16% राशि ₹ 99,32.49 करोड़ वर्गीकृत किये गये हैं। इसी प्रकार राजस्व एवं पूंजीगत व्यय शीर्षों के नीचे लघुशीर्ष “800-अन्य व्यय” के अन्तर्गत, संबद्ध मुख्य शीर्षों की दर्ज कुल व्यय राशि की 11% राशि ₹ 70,14.49 करोड़ वर्गीकृत किये गये हैं।

17 मुख्य शीर्षों के नीचे 800-“अन्य प्राप्तियाँ” के अंतर्गत वर्गीकृत ₹ 39,77.99 करोड़ की राशि संबंधित मुख्य शीर्षों की कुल प्राप्तियों के 50 प्रतिशत से अधिक को लेखों पर टिप्पणियाँ के परिशिष्ट क में दिया गया है।

लेखों के 16 मुख्य शीर्षों के अंतर्गत “800-अन्य व्यय” (सरकार के कार्य कलापों को प्रदर्शित करने वाला) के अधीन संबंधित मुख्य शीर्ष के अंतर्गत अभिलिखित कुल व्यय के 50 प्रतिशत से अधिक भाग की ₹ 35,41.90 करोड़ की राशि वर्गीकृत की गई को लेखों पर टिप्पणियाँ के परिशिष्ट-ख में दिया गया है।

मुख्य योजनाएं यथा टेरिफ अनुदान, नहर तथा संलग्न कार्य, मध्य प्रदेश विधान सभा क्षेत्र विकास योजना आदि को वित्त लेखे में पृथक से नहीं दर्शाया गया है। यद्यपि व्यय के लिए प्रावधान का विवरण उप शीर्ष स्तर (योजना) पर बजट में तथा राज्य सरकार के लेखों से संबंधित तदनुसूची शीर्षवार विनियोग लेखों में प्रदर्शित किया गया है।

4. असमायोजित सार आकस्मिक देयक (ए.सी.बिल) का अस्तित्व :- मध्य प्रदेश कोषालय संहिता के सहायक नियम 327 के अन्तर्गत आहरण एवं संवितरण अधिकारी सार आकस्मिक देयक तैयार कर सेवा शीर्ष को विकलित कर धनराशि आहरण हेतु अधिकृत हैं तथा एक निश्चित समयवधि में (आगामी माह की 25 तारीख तक) सभी प्रकरणों में विस्तृत आकस्मिक देयक (अंतिम व्यय के समर्थन में देयक) प्रस्तुत करने की उनसे अपेक्षा की जाती है। तथापि मध्य प्रदेश शासन, वित्त विभाग के पत्र क्रमांक 1594/14449/99-सी/4 दिनांक 02.09.1999 से खेल-कूद एवं युवा कल्याण विभाग (एन.सी.सी.) को छोड़कर, सभी विभागों द्वारा सार आकस्मिक देयकों से राशियों के आहरण को प्रतिबंधित कर दिया गया है।

विगत 3 वर्षों में महालेखाकार कार्यालय में विस्तृत देयकों के प्राप्त नहीं होने के विवरण नीचे दिए जा गये हैं :

31 मार्च, 2012 को विस्तृत देयक प्राप्त न होने के कारण लंबित सार आकस्मिक देयक :-

वर्ष	लंबित सार आकस्मिक देयक	लंबित राशि (करोड़ ₹ में)
2009-10	792	19.10
2010-11	70	0.35
2011-12	8	0.05
योग	870	19.50

5. प्रतीक्षित उपयोगिता प्रमाण-पत्र :- सशर्त अनुदानों के मामले में संस्वीकृति-दाता प्राधिकारी द्वारा प्रशासनिक, तकनीकी और वित्तीय दृष्टिकोण से अनुदानों के उचित उपयोग के बारे में एक औपचारिक उपयोग प्रमाण-पत्र महालेखाकार (ले. एवं हक.) को भेजना चाहिए। गत तीन वर्षों की स्थिति नीचे दी गई है :

वर्ष	प्रतीक्षित उपयोगिता प्रमाण-पत्रों की संख्या	सम्मिलित राशि (करोड़ ₹ में)
2009-10	35761	1,77,33.88
2010-11	2888	67,60.54
2011-12	1756	69,23.30
योग	40405	3,14,17.72

लेखों पर टिप्पणियाँ —जारी

6. **पुस्तकीय समायोजन :-** कतिपय लेन-देन पुस्तकीय समायोजन की प्रकृति के हैं एवं वास्तविक नकद लेन-देन नहीं दर्शाते, अनुलग्नक-ग एवं घ तथा सम्बन्धित विवरण पत्रक के नीचे पाद टिप्पणी के रूप में उल्लेखित हैं।

7. **निधियों का व्यक्तिगत जमा लेखों को अंतरण :-** व्यक्तिगत जमा लेखों के अंतरण को राज्य के समेकित निधि (सेवा मुख्य शीर्ष) में व्यय के रूप में दर्ज किया जाता है, जबकि सरकार विशेष प्रयोजनों के लिए राशि जमा करने हेतु व्यक्तिगत जमा लेखे खोलने हेतु अधिकृत है। प्रशासकों को चाहिए कि वे वर्ष के अंतिम कार्य दिवस पर ऐसे लेखों को संवरित करें तथा अव्ययित शेषों को सरकारी लेखों में अंतरित करें।

दिनांक 31.03.2012 को व्यक्तिगत जमा लेखों की स्थिति निम्नानुसार है :-

(करोड़ ₹ में)

स.क्र.	विवरण	संख्या	राशि
1.	वर्ष के आरम्भ में विद्यमान व्यक्तिगत जमा लेखे	765	20,03.45
2.	वर्ष के दौरान खोले गये व्यक्तिगत जमा लेखे	128	3.93
3.	वर्ष के दौरान बंद किये गये व्यक्तिगत जमा लेखे	7	0.08
4.	वर्ष की समाप्ति पर विद्यमान व्यक्तिगत जमा लेखे	886	20,07.30
5.	व्यक्तिगत जमा लेखों की संख्या, जिनका विभागीय अधिकारियों द्वारा सत्यापन किया गया	47	—

वर्ष 2011-12 के दौरान व्यक्तिगत जमा लेखे/अन्य जमा को अंतरित एवं शासकीय लेखे में वापस अंतरित राशियों की स्थिति नीचे दी गई है, जिसमें से कुछ उल्लेखनीय मदों को परिशिष्ट-घ में दर्शाया गया है :-

(करोड़ ₹ में)

106—व्यक्तिगत जमा को अंतरित राशि	86.89
800—अन्य जमा को अंतरित राशि	5,84.33
शासकीय लेखे को वापस अंतरित राशि	निरंक
योग	6,71.22

8. **प्राप्तियों तथा व्यय का पुनर्मिलान :-** सभी बजट नियंत्रण अधिकारियों को चाहिए कि वे सरकार की प्राप्तियों तथा व्यय का महालेखाकार द्वारा लेखांकित राशि के साथ पुनर्मिलान करें। यह पुनर्मिलान 99 बजट नियंत्रण अधिकारियों द्वारा किया गया। 104 बजट नियंत्रण अधिकारियों में से 5 बजट नियंत्रण अधिकारियों द्वारा आंशिक रूप से पूर्ण किया गया अर्थात् मार्च, 2012 तक नहीं। सरकार के कुल व्यय ₹ 6,70,23.31 करोड़ के विरुद्ध ₹ 3,94,38.33 करोड़ का अर्थात् 59 प्रतिशत तथा सरकार की कुल प्राप्तियों ₹ 1,39,37.34 करोड़ के विरुद्ध ₹ 10,35.94 करोड़ का अर्थात् 7 प्रतिशत का पुनर्मिलान किया गया।

9. **लेखाओं का संप्रेषण :-**

महालेखाकार को भेजे जाने वाले कोषालय लेखाओं में औसत विलंब	महालेखाकार को भेजे जाने वाले लेखाओं में औसत विलंब	
	लोक निर्माण संभाग	वन संभाग
10 दिवस	6 दिवस	9 दिवस

लेखों पर टिप्पणियाँ —जारी

10. महालेखाकार द्वारा ₹ 6,92.55 करोड़ (नामे) रोकड़ शेष (भारतीय रिजर्व बैंक जमा) की गणना की गई। भारतीय रिजर्व बैंक द्वारा 31 मार्च, 2012 को रोकड़ शेष ₹ 6,10.97 करोड़ (जमा) सूचित की गई। इस प्रकार दोनों राशियों के मध्य ₹ 81.58 करोड़ (नामे) का शुद्ध अंतर (₹ 2,36.21 करोड़ नामे तथा ₹ 1,54.63 करोड़ जमा) है। अंतर का मुख्य कारण एजेंसी बैंकों द्वारा लेन-देनों का भारतीय रिजर्व बैंक को तथा कोषालय अधिकारियों द्वारा लेखों में गलत प्रतिवेदित करना है। इस अंतर में से ₹ 6.96 करोड़ (शुद्ध नामे) (₹ 7.06 करोड़ नामे तथा ₹ 0.10 करोड़ जमा) अभिज्ञापित किये गए हैं तथा आगामी लेखा अवधि के दौरान लेखे में लिये गये हैं।

11. राज्य सरकार जो कि ऐसी गारंटी जारी करने हेतु अधिकृत है से प्राप्त जानकारी के आधार पर विवरण संख्या 9 में गारंटी प्रतिवेदित की गई है। वर्ष 2011-12 के दौरान गारंटियों की अधिकतम राशि (मूलधन + ब्याज) ₹ 1,11,07.51 करोड़ थी। वर्ष के प्रारम्भ एवं अंत में ऋण क्रमशः ₹ 51,10.54 करोड़ एवं ₹ 56,05.03 करोड़ था। वर्ष के दौरान कोई भी गारंटी नहीं दी गई (Not invoked)। वर्ष के दौरान ₹ 0.44 करोड़ गारंटी शुल्क के वसूल किए गए तथा शासकीय लेखे में जमा किये गये।

गारंटी मोचन निधि में वर्ष 2010-11 के दौरान ₹ 18.64 करोड़ की वृद्धि हुई तथा वर्ष 2011-12 के अंत में ₹ 3,87.87 करोड़ शेष थे। ₹ 3,87.87 करोड़ का निधि में से निवेश किया गया। इन गारंटियों के संबंध में निधि से कोई राशि आपूरित नहीं की गई।

12. ऋण एवं निवेश :- इस कार्यालय के लेखाओं से यह स्पष्ट हुआ है कि, कुछ ऋण गृहीता इकाइयाँ (विनोद मिल्स, उज्जैन ₹ 3.23 करोड़ एवं ₹ 12.17 करोड़, होप टेक्सटाइल्स मिल्स, उज्जैन ₹ 1.00 करोड़ एवं ₹ 0.85 करोड़, राजकुमार मिल्स, इन्दौर ₹ 15.66 करोड़ एवं इन्दौर टेक्सटाइल्स मिल्स, उज्जैन ₹ 13.08 करोड़) वर्तमान में प्रचलन में नहीं हैं, बल्कि इनके विरुद्ध एक स्थिर राशि वसूली हेतु लंबित है।

13. आरक्षित निधियों की समीक्षा :- ऐसी आरक्षित निधियां जिनमें जमा शेष (क्रेडिट बैलेंस) है, उन्हें विगत 5 वर्षों से न तो उपयोजित किया गया और न ही निवेशित किया गया की, स्थिति निम्नानुसार है :-

आरक्षित निधि का नाम	31.03.2012 को शेष (करोड़ ₹ में)
8229-विकास एवं कल्याण निधि	
200-अन्य विकास एवं कल्याण निधि	
(i) पंचायत भू-राजस्व उपकर तथा मुद्रांक शुल्क निधि	9,65.05
(ii) म.प्र. ग्रामीण विकास निधि	3,28.91
(iii) क्षतिपूर्ति वानिकी निधि	31.81
(iv) वन विकास निधि	72.81
योग	13,98.58

14. वित्त लेखे उचंत तथा प्रेषण के शुद्ध शेषों को दर्शाते हैं। इन शीर्षों के अंतर्गत बकाया शेष नामे तथा जमा के बकाया शेषों को विभिन्न शीर्षों के अधीन पृथक से जोड़कर निकाले जाते हैं।

मुख्य उचंत शीर्षों के अंतर्गत विगत तीन वर्षों की सकल राशि की जानकारी नीचे दी जा रही है :-

लेखों पर टिप्पणियाँ —जारी

मुख्य लघु उचंत तथा प्रेषण शीर्षों के अंतर्गत शेष

(करोड़ ₹ में)

मुख्य/लघु शीर्ष	2009-10		2010-11		2011-12	
	जमा	नामे	जमा	नामे	जमा	नामे
8658— उचंत लेखा						
101—वेतन तथा लेखा कार्यालय उचंत	-0.11	22.30	-3.94	28.97	-3.30	45.14
निवल	नामे 22.41		नामे 32.91		नामे 48.44	
107—नकद परिनिर्धारण उचंत लेखा	-29.92	78.56	-28.05	78.56	-27.57	1,14.95
निवल	नामे 1,08.48		नामे 1,06.61		नामे 1,42.52	
110—रिजर्व बैंक उचंत—केन्द्रीय लेखा कार्यालय	-6.60	98.86	-5.99	82.59	-3.51	75.20
निवल	जमा 1,05.46		जमा 88.58		नामे 78.71	
112—स्रोत पर कर कटौती (टी.डी.एस.) उचंत	72.11	--	1,38.51	--	1,67.93	--
निवल	नामे 72.11		जमा 1,38.51		जमा 1,67.93	
113—भविष्य निधि उचंत	-0.29	21.03	-0.38	21.93	-0.82	21.26
निवल	नामे 21.32		नामे 22.31		नामे 22.08	
129—सामग्री क्रय परिनिर्धारण उचंत लेखे	2,54.32	35.63	2,55.19	35.73	2,55.20	35.73
निवल	जमा 2,18.69		जमा 2,19.46		जमा 2,12.47	
8670—चैक्स एवं बिल्स						
103— विभागीय चैक्स	8,48.33	8,36.73	14,69.18	14,64.51	23,26.09	23,27.39
निवल	जमा 11.60		जमा 4.67		नामे 1.30	
104— कोषालय चैक्स	5,80,76.00	5,80,08.49	9,92,06.91	9,91,12.68	17,89,28.50	14,88,51.66
निवल	जमा 67.51		जमा 94.23		जमा 76.84	
8782—नकद प्रेषण						
102—लोक निर्माण प्रेषण	2,67,24.07	2,66,73.28	3,51,28.68	3,46,46.52	4,44,84.40	4,34,61.64
निवल	जमा 50.79		जमा 4,82.16		जमा 10,22.76	
103—वन प्रेषण	49,58.07	49,60.81	66,47.18	66,19.68	84,77.97	84,29.26
निवल	नामे 2.74		जमा 27.50		जमा 48.71	
110—विविध प्रेषण	18,63.90	19,69.26	28,93.16	30,34.33	38,68.48	40,64.53
निवल	नामे 1,05.36		नामे 1,41.17		नामे 1,96.05	

इन शीर्षों के अन्तर्गत लंबित शेषों का निपटान नहीं होना, संबंधित सरकारों की प्राप्ति/व्यय तथा विभिन्न शीर्षों (जो शीर्षों के लिए संवृत किये जाते हैं) के शेषों को प्रभावित करते हैं।

लेखों पर टिप्पणियाँ—जारी

15. राज्य सरकार, केन्द्र प्रवर्तित योजनाओं (राज्य अंश) तथा राज्य योजनाओं को लागू करने हेतु राज्य/जिला स्तरीय स्वायत्त निकायों तथा अभिकरणों, समितियों, अशासकीय संगठनों इत्यादि को निधि प्रदान करती है। क्रियान्वयन एजेंसियों द्वारा संबंधित वित्तीय वर्ष में निधि सामान्यतः पूर्ण रूप से खर्च नहीं की जाती है, इन क्रियान्वयन एजेंसियों के बैंक खाते में अव्ययित शेष रह जाते हैं।

क्रियान्वयन एजेंसियों के खातों की अव्ययित शेष राशि जो कि सरकारी लेखों से अलग (बैंक लेखों में) रखी जाती है, सहज अभिनिश्चित नहीं होती है। इसलिये उस सीमा तक लेखों में दर्शाया सरकारी व्यय अंतिम नहीं होता है।

16. **विभिन्न केन्द्र क्षेत्रीय योजनाओं/केन्द्र आयोजनागत योजनाओं के लिए निधियों को विमुक्त करना :-** जैसा विवरण संख्या 12 के परिशिष्ट में दर्शाया गया है, आयोजनागत योजनाओं के लिए निधियों की विमुक्ति में विसंगति है।

17. **प्रतिकूल शेष :-** मुख्यशीर्ष 8443-109-वन जमा के अन्तर्गत ऋणात्मक शेष परिलक्षित हो रहा है। यह दर्शाता है कि, जमा की अपेक्षा पुनर्भुगतान अधिक है। इस शेष से राज्य सरकार का रोकड़ शेष कम हो गया है। जमा शीर्ष के अन्तर्गत प्रतिकूल शेष वन विभाग द्वारा लेखों के संकलन के समय लेन-देन का गलत वर्गीकरण करने के कारण परिलक्षित हो रहा है।

18. **आकस्मिकता निधि :-** वर्ष 2010-11 तक मध्य प्रदेश सरकार की आकस्मिकता निधि ₹ 1,00.00 करोड़ थी। इस वर्ष राज्य सरकार के गजट में अधिसूचना के माध्यम से इसे ₹ 1,00.00 करोड़ से बढ़ाकर ₹ 2,00.00 करोड़ कर दिया गया है।

19. **राजकोषीय उत्तरदायित्व एवं बजट प्रबंधन अधिनियम/नियमों के अनुसार प्रकटीकरण (रा.उ.ब.प्र.) :-** राजकोषीय उत्तरदायित्व एवं बजट प्रबंधन अधिनियम के अनुच्छेद 5 सहपठित नियम, 3, 4, 5 एवं 7 के अन्तर्गत राज्य सरकार द्वारा विधान सभा के समक्ष वार्षिक वित्तीय विवरण एवं अनुदानों के लिए मांग के साथ वृहद् आर्थिक रूपरेखा विवरण, मध्यम कालिक राजकोषीय नीति, विवरण, राजकोषीय नीति युक्ति विवरण एवं प्रकटन विवरण प्रस्तुत करना अपेक्षित है।

राजकोषीय उत्तरदायित्व एवं बजट प्रबंधन नियमों के पालन में राज्य सरकार द्वारा निम्नलिखित प्रकटन किया गया है।

- (क) प्ररूप-2 में, राज्य सरकार की वर्ष 2005-06 से 2020-21 ₹ 1,43,03.08 करोड़ तक की पेंशन देयता दर्शायी गयी, जिसमें वर्ष 2011-12 के लिए पेंशन देयता ₹ 51,58.05 करोड़ थी।
- (ख) प्ररूप-5(ए) में, राज्य सरकार के वर्ष 2011-12 के दायित्वों के घटक ₹ 2,13,13.73 करोड़ दर्शाए गए, जिसमें बजट के बाहर के दायित्व शामिल नहीं थे। प्ररूप-5(बी) में, राज्य सरकार के दिनांक 31 मार्च, 2010 की स्थिति में दायित्वों पर अधिमान औसत ब्याज दरें दर्शायी गयीं।
- (ग) दिसम्बर 2010 के अंत में कुल लंबित गारंटी ₹ 49,75,52.00 करोड़ थी।
- (घ) प्ररूप-8 में, वर्ष 2011-12 के अंत में गारंटी विमोचन निधि में लंबित राशि ₹ 3,69.23 करोड़ थी।
- (ङ) प्ररूप-9 में विगत वर्ष के अंत में सरकार की वित्तीय आस्तियां ₹ 2,86,69.66 करोड़ थीं (पुस्तक मूल्य)।
- (च) मार्च, 2010 के अंत में, प्राप्ति योग्य कर राजस्व ₹ 8,84.59 करोड़ एवं करेतर राजस्व ₹ 34,04.82 करोड़ था।
- (छ) 31 मार्च, 2010 के अंत में, राज्य सरकार, राज्य सार्वजनिक क्षेत्र उपक्रमों, अर्द्ध शासकीय निकायों, विश्वविद्यालयों, नगरीय स्थानीय निकायों, विकास प्राधिकरणों एवं ग्रामीण स्थानीय निकायों में कर्मचारियों की कुल संख्या 7,47,569 थी।

लेखों पर टिप्पणियाँ—जारी

अनुलग्नक—क

लघु शीर्ष 800—अन्य प्राप्तियाँ के अंतर्गत प्रविष्टि

(करोड़ ₹ में)

मुख्य शीर्ष		मुख्य शीर्ष के अंतर्गत कुल प्राप्तियाँ	लघु शीर्ष 800—अन्य प्राप्तियाँ के अंतर्गत प्राप्ति	प्रतिशत
0853	अलौह खनन तथा धातुकर्म उद्योग	20,38.31	18,75.67	92.02
0202	शिक्षा, खेलकूद, कला तथा संस्कृति	15,51.15	12,67.62	81.72
0801	बिजली	4,55.95	4,55.95	100.00
0075	विविध सामान्य सेवाएं	1,45.44	1,21.51	83.55
0700	मुख्य सिंचाई	1,01.18	97.35	96.21
0702	लघु सिंचाई	41.31	41.31	100.00
0059	लोक निर्माण—कार्य	47.92	39.88	83.21
0058	लेखन सामग्री तथा मुद्रण	29.65	23.22	78.32
0852	उद्योग	19.20	19.20	100.00
0217	शहरी विकास	15.42	13.50	87.54
0401	फसल कृषि—कर्म	20.52	10.54	51.39
0235	सामाजिक सुरक्षा तथा कल्याण	4.22	4.22	100.00
0435	अन्य कृषि कार्यक्रम	3.25	3.25	100.00
0851	ग्राम तथा लघु उद्योग	4.54	2.49	54.96
0056	जेल	2.90	1.81	62.38
0220	सूचना एवं प्रचार	0.38	0.38	100.00
0211	परिवार कल्याण	0.09	0.09	100.00
योग		44,81.43	39,77.99	88.76

लेखों पर टिप्पणियां—जारी
अनुलग्नक—ख
लघु शीर्ष 800—अन्य व्यय के अन्तर्गत प्रविष्टि

(करोड़ ₹ में)

मुख्य शीर्ष		मुख्य शीर्ष के अंतर्गत कुल व्यय	लघु शीर्ष 800—अन्य व्यय के अंतर्गत व्यय	प्रतिशत
4700	मुख्य सिंचाई पर पूंजीगत परिव्यय (ओंकारेश्वर परियोजना तथा नहर उद्वहन इत्यादि)	18,55.70	16,13.16	86.93
4515	अन्य ग्राम विकास कार्यक्रमों पर पूंजीगत परिव्यय (म.प्र. विधान सभा निर्वाचन क्षेत्र विकास योजना, म.प्र. ग्रामीण सड़क विकास प्राधिकरण को अनुदान इत्यादि)	9,74.37	8,39.79	86.18
2853	अलौह खनन तथा धातु कर्म उद्योग	8,87.80	6,07.55	68.43
2852	उद्योग (भारत—ओमान रिफाइनरी लि. वर्क्स कॉन्ट्रैक्ट टैक्स की प्रतिपूर्ति इत्यादि)	1,39.89	1,29.00	92.21
2204	खेलकूद तथा युवा कल्याण सेवाएं	1,20.66	91.49	75.82
2702	लघु सिंचाई (अन्य लघु सिंचाई निर्माण कार्य इत्यादि)	85.42	79.82	93.44
4408	खाद्य, भण्डारण एवं भांडागार पर पूंजीगत परिव्यय (भण्डार एवं विपणन इत्यादि)	60.90	60.90	100.00
2205	कला एवं संस्कृति	1,03.62	58.25	56.21
5053	नगर विमानन पर पूंजीगत परिव्यय (हैलीकॉप्टर्स का क्रय)	33.14	27.72	83.64
2250	अन्य सामाजिक सेवाएं (सेवादारों के मानदेय में वृद्धि एवं नेमनुक इत्यादि)	11.33	11.33	100.00
4711	बाढ़ नियंत्रण परियोजनाओं पर पूंजीगत परिव्यय (जिला मण्डला एवं सीहोर की बाढ़ नियंत्रण योजना इत्यादि)	6.62	6.62	100.00
4875	अन्य उद्योगों पर पूंजीगत परिव्यय (सिद्ध गांव जल प्रदाय योजना)	3.70	3.70	100.00
5425	अन्य वैज्ञानिक तथा पर्यावरणीय अनुसंधान पर पूंजीगत परिव्यय	3.85	3.35	87.01
4070	अन्य प्रशासनिक सेवाएं पर पूंजीगत परिव्यय	3.32	3.32	100.00
4853	अलौह खनन तथा धातु कर्म उद्योगों पर पूंजीगत परिव्यय (खनिज अनुसंधान एवं विकास भवन का निर्माण)	2.10	2.10	100.00
4403	पशुपालन पर पूंजीगत परिव्यय (नवीन संस्थान भवन का निर्माण)	1.06	1.00	94.33
	योग	42,93.48	35,41.90	82.49

लेखों पर टिप्पणियां—जारी

अनुलग्नक—ग

आवधिक समायोजन

(करोड़ ₹ में)

स.क्र.	आवधिक समायोजन	लेखा शीर्ष		राशि	अभ्युक्ति
		से	अन्तर्गत		
1	म.प्र.ग्रामीण विकास निधि का आवर्धन	2030—स्टाम्प तथा पंजीकरण	8229—विकास एवं कल्याण निधि	85.30	पूर्व वर्ष के दौरान संग्रहीत उपकर को निधि में अंतरित किया गया।
2	पंचायत भू—राजस्व उपकर तथा मुद्रांक शुल्क निधि का आवर्धन	2030—स्टाम्प तथा पंजीकरण	8229—विकास एवं कल्याण निधि	2,08.22	पूर्व वर्ष के दौरान संग्रहीत उपकर तथा स्टाम्प शुल्क को निधि में अंतरित किया गया।
3	शासकीय मुद्रणालयों के मूल्य ह्रास की राशि का मूल्य ह्रास निधि को अंतरण	2058—लेखन सामग्री एवं मुद्रण	8226—मूल्य ह्रास/नवीनीकरण आरक्षित निधि	0.22	राज्य शासन से प्राप्त स्वीकृति के अनुसार राशि अंतरित की गई।
4	राज्य आपदा विमोचन निधि का आवर्धन	2245—प्राकृतिक विपत्ति के कारण राहत	8121—सामान्य तथा अन्य आरक्षित निधियां	3,09.29	भारत शासन से प्राप्त सहायता अनुदान एवं राज्य शासन का हिस्सा अंतरित किया गया।
5	अकाल राहत निधि का आवर्धन	2245—प्राकृतिक विपत्ति के कारण राहत	8223—अकाल राहत निधि	0.10	राज्य शासन से प्राप्त स्वीकृति के आधार पर अंतरण किया गया।
6	विद्युत विकास निधि का आवर्धन	2045— वस्तुओं तथा सेवाओं पर अन्य कर तथा शुल्क	8229—विकास एवं कल्याण निधि	3,05.00	पूर्व वर्ष के दौरान संग्रहीत ऊर्जा विकास उपकर को निधि में अंतरित किया गया।
7	समेकित निधि से भुगतान किये गये ब्याज की प्रतिपूर्ति	8229—विकास तथा कल्याण निधि	4801—बिजली परियोजनाओं पर पूंजीगत परिव्यय	33.45	समेकित निधि से पूर्व में परियोजनाओं पर किये गये व्यय की प्रतिपूर्ति की गई।
8	सा.भ.नि. पर ब्याज का समायोजन	2049—ब्याज अदायगियां	8009—राज्य भविष्य निधि	6,56.50	सा.भ.नि. पर ब्याज का वार्षिक समायोजन।
9	प्रत्याभूति विमोचन निधि का आवर्धन	2075—विविध सामान्य सेवाएं	8235—सामान्य एवं अन्य आरक्षित निधि	18.64	राज्य सरकार से प्राप्त संस्वीकृति के कारण राशि स्थानान्तरित
10	खदान कल्याण निधि का आवर्धन	2853—अलौह खनन एवं धातुकर्म उद्योग	8229—विकास एवं कल्याण निधि	6,07.55	राज्य सरकार से प्राप्त संस्वीकृति के कारण राशि स्थानान्तरित
11	प्राकृतिक आपदा के कारण राहत खर्च में कमी करने के लिए	8121—सामान्य एवं अन्य आरक्षित निधि	2245—प्राकृतिक विपत्ति के कारण राहत	3,09.29	राज्य सरकार से प्राप्त संस्वीकृति के कारण राशि स्थानान्तरित

मद क्रमांक 8 को छोड़कर, राज्य सरकार से प्राप्त स्वीकृतियों के आधार पर समेकित निधि और लोक लेखा को नामे कर अंतरण प्रविष्टियां की गई हैं।

लेखों पर टिप्पणियां—समाप्त

अनुलग्नक—घ
अन्य समायोजन

(करोड़ ₹ में)

स. क्र.	अन्य समायोजन	लेखा शीर्ष		राशि	अभ्युक्ति
		से	अन्तर्गत		
1	व्यक्तिगत जमा लेखा को अंतरण	2217—शहरी विकास	8443—सिविल जमा 106—व्यक्तिगत जमा	64.62	समायोजन मुख्यतः गरीबों के लिए नगरीय सेवा, आठ शासकीय उत्कृष्ट प्रशिक्षण संस्थानों एवं सघन जांच चौकियों के लिए भूमि अधिग्रहण इत्यादि से संबंधित हैं।
2	व्यक्तिगत जमा लेखा को अंतरण (10 करोड़ से कम)	—	8443—सिविल जमा 106—व्यक्तिगत जमा	22.27	—
			योग	86.89	
3	अन्य जमा को अंतरण	2014—न्याय प्रशासन	8443—सिविल जमा 800—अन्य जमा	121.24	मुख्यरूप से समायोजन न्यायायिक व्यवस्था में सुधार से संबंधित है।
4	अन्य जमा को अंतरण	2055—पुलिस	8443—सिविल जमा 800—अन्य जमा	44.85	समायोजन मुख्यतः पुलिस बल एवं सड़क सुरक्षा के आधुनिकीकरण से संबंधित है।
5	अन्य जमा को अंतरण	2203—तकनीकी शिक्षा	8443—सिविल जमा 800—अन्य जमा	24.94	समायोजन मुख्यतः भारत सरकार के सहयोग से स्थापित बहु तकनीकी महाविद्यालयों हेतु फर्नीचर, कार्यालय, उपस्कर, पुस्तकें आदि क्रय करने से संबंधित है।
6	अन्य जमा को अंतरण	2205—कला और संस्कृति	8443—सिविल जमा 800—अन्य जमा	36.87	समायोजन मुख्यतः भारत भवन कला ग्राम की स्थापना एवं संग्रहालय के विकास से संबंधित है।
7	अन्य जमा को अंतरण	2235—सामाजिक सुरक्षा और कल्याण	8443—सिविल जमा 800—अन्य जमा	185.31	समायोजन मुख्यतः सामाजिक सेवाओं से संबद्ध संस्थाओं को सहायता से संबंधित है।
8	अन्य जमा को अंतरण	2401—फसल कृषि कर्म	8443—सिविल जमा 800—अन्य जमा	15.00	समायोजन मुख्यतः राष्ट्रीय कृषि विज्ञान कार्यक्रम से संबंधित है।
9	अन्य जमा को अंतरण	3451—सचिवालय आर्थिक सेवाएं	8443—सिविल जमा 800—अन्य जमा	25.00	समायोजन मुख्यतः राज्य योजना आयोग द्वारा जनजाति क्षेत्र उपयोजना की सहायता से संबंधित है।
10	अन्य जमा को अंतरण	4055—पुलिस पर पूंजीगत व्यय	8443—सिविल जमा 800—अन्य जमा	12.19	समायोजन मुख्यतः नक्सलवादी प्रभावी क्षेत्र पुलिस स्टेशन के सुदृढीकरण से संबंधित है।
11	अन्य जमा को अंतरण	4202—शिक्षा कर पूंजीगत व्यय	8443—सिविल जमा 800—अन्य जमा	11.95	समायोजन मुख्यतः भारत सरकार द्वारा सहायतायित बहुतकनीकी महाविद्यालयों की स्थापना एवं भवन निर्माण से संबंधित है।
12	अन्य जमा को अंतरण	4210—चिकित्सा पर पूंजीगत व्यय	8443—सिविल जमा 800—अन्य जमा	45.36	समायोजन मुख्यतः अस्पतालों/सामुदायिक स्वास्थ्य/प्राथमरी/स्वास्थ्य/उप स्वास्थ्य भवनों के निर्माण से संबंधित है।
13	अन्य जमा को अंतरण	4701—मध्यम सिंचाई पर पूंजीगत व्यय	8443—सिविल जमा 800—अन्य जमा	24.68	समायोजन मुख्यतः मध्यम सिंचाई से संबंधित है।
14	अन्य जमा को अंतरण	5452—पर्यटन पर पूंजीगत व्यय	8443—सिविल जमा 800—अन्य जमा	17.59	समायोजन मुख्यतः सूचना तकनीकी, मेला, पर्व धार्मिक पर्यटन तथा विरासत पर्यटन से संबंधित है।
15	अन्य जमा को अंतरण (दस करोड़ से कम)	—	8443—सिविल जमा 800—अन्य जमा	19.35	—
			योग	5,84.33	

परिशिष्ट-I

रोकड़ शेष और रोकड़ शेषों का निवेश

परिशिष्ट-I

रोकड़ शेष और रोकड़ शेषों का निवेश

सरकार की सम्पूर्ण रोकड़ स्थिति	(करोड़ ₹ में)	
	31 मार्च, 2012 को	31 मार्च, 2011 को
क- सामान्य रोकड़ शेष -		
(i) खजानों में रोकड़		--
(ii) रिजर्व बैंक में जमा ¹	मुख्य शीर्ष 8999	6,92.55 ^{(ख)(का)}
(iii) अन्य बैंकों में जमा	--	(-) 27,07.88 ^{(ख)(का)}
(iv) स्थानीय प्रेषण	2.61	--
योग	6,95.16	2.61
(v) रोकड़ शेष में किया गया निवेश	मुख्य शीर्ष 8673	(-) 27,05.27
योग-क-सामान्य रोकड़ शेष	66,80.13 ^(क)	92,12.17
	73,75.29	65,06.90
ख- अन्य रोकड़ शेष और निवेश -		
(vi) विभागीय रोकड़ शेष	2.48	13.69
(vii) स्थाई अग्रिम	0.81	0.79
(viii) चिह्नित निधियों से निवेश	3,97.30	3,79.06
योग-ख- अन्य रोकड़ शेष और निवेश	4,00.59	3,93.54
योग - क + ख	77,75.88	69,00.44

¹ 16 अप्रैल, 2012 तक आर.बी.आई. को सूचित वित्तीय वर्ष 2011-12 से संबंधित "रिजर्व बैंक में जमा" शीर्ष के अंतर्गत शेष को, अंत-सरकार मौद्रिक व्यवस्थापन को शामिल कर लाया गया है।

^(ख) दिनांक 31.10.2000 को भारतीय रिजर्व बैंक तथा महालेखाकार की पुस्तकों में ₹ 27.09 लाख के अंतर को अनंतिम रूप से आवंटित मध्य प्रदेश (₹ 5.13 लाख) तथा छत्तीसगढ़ (₹ 21.96 लाख) को भारतीय रिजर्व बैंक द्वारा उत्तरवर्ती मध्य प्रदेश एवं छत्तीसगढ़ के मध्य जनसंख्या अनुपात (485.7 : 176.2) में परिशोधित किया जाना है।

^(का) भारतीय रिजर्व बैंक में जमा के अंतर्गत लेखाओं में दर्शित ₹ 6,10.97 करोड़ (जमा) और भारतीय रिजर्व बैंक द्वारा सूचित 6,92.55 करोड़ (नामे) के मध्य आंकड़ों में मार्च, 2012 के लेखे बंद होने पर ₹ 81.58 करोड़ (नामे) का अंतर था। अप्रैल, 2012 के लेखाओं के बंद होने के उपरांत ₹ 74.62 करोड़ (नामे) का शुद्ध अंतर समाधान के लिये शेष था। रिजर्व बैंक में जमा में अन्तर एजेन्सी बैंक द्वारा आर.बी.आई. तथा कोषालय अधिकारी को लेन-देनों की, लेखों में, गलत रिपोर्टिंग के कारण है।

^(क) पृष्ठ 33 पर विवरण देखें।

परिशिष्ट-I – जारी

व्याख्यात्मक टिप्पणी

(क) **रोकड़ तथा रोकड़ समतुल्य** : रोकड़ तथा रोकड़ समतुल्य के अन्तर्गत खजानों में रोकड़ तथा भारतीय रिजर्व बैंक तथा अन्य बैंकों में जमा तथा मार्गस्थ प्रेषण, जैसा कि ऊपर वर्णन किया गया है, सम्मिलित है। भारतीय रिजर्व बैंक में जमा शीर्ष के अन्तर्गत शेष वर्ष के अंत में समेकित निधि, आकस्मिकता निधि तथा लोक लेखा के संयुक्त शेष को दर्शाते हैं। रोकड़ की समग्र स्थिति पर पहुंचने के लिये खजानों में रोकड़ शेष, विभागों तथा रोकड़ शेष/आरक्षित निधियों इत्यादि से निवेश को रिजर्व बैंक में जमा के शेषों में जोड़ा गया है।

(ख) **दैनिक रोकड़ शेष** : रिजर्व बैंक के साथ किए गए करार के अनुसार राज्य सरकार को बैंक में ₹ 1.96 करोड़ न्यूनतम शेष रखना होता है। यदि यह शेष राशि करार के अनुसार निश्चित न्यूनतम शेष राशि से किसी भी दिन कम होती है, तो उस कमी की पूर्ति समय-समय पर साधारण एवं विशेष अर्थोपाय अग्रिम, अधिविकर्षण लेकर की जाती है।

दैनिक रोकड़ शेष¹ बनाये रखने हेतु अर्थोपाय अग्रिम/अधिविकर्षण को मंजूर करने के प्रयोजन से आर.बी.आई. 14 दिनी खजाना बिल तथा साथ में उस दिन के लिये प्रतिवेदित लेन-देन (आर.बी.आई. काउण्टर पर, अंतर सरकार लेन-देन तथा खजाना लेन-देन एजेंसी बैंक द्वारा प्रतिवेदित) के होल्डिंग्स जारी करती है। 14 दिनी खजाना बिल की परिपक्वता पर यदि कोई हो, जो रोकड़ शेष प्राप्त होता है, उसे जोड़ा जाता है तथा आधिक्य शेष यदि कोई हो तो, न्यूनतम रोकड़ शेष को बनाये रखने के पश्चात उसे खजाना बिलों में पुनर्निवेशित किया जाता है। यदि उस दिन कोई भी 14 दिनी खजाना बिल परिपक्व नहीं हो रहे हैं, आर.बी.आई. कमी को ठीक करने के लिये 14 दिनी खजाना बिल्स की होल्डिंग्स की पुनः छूट देती है। यदि उस दिन 14 दिनी खजाना बिल्स की होल्डिंग्स नहीं हैं, राज्य सरकार अर्थोपाय अग्रिम/विशेष अर्थोपाय अग्रिम/अधिविकर्ष के लिये आवेदन करती है।

वर्ष 2011-12 के दौरान अर्थोपाय एवं अग्रिम पर ब्याज की प्रभावी दरें निम्नानुसार थीं –

अनु. क्र.	नामकरण	दर
1.	अर्थोपाय अग्रिम (साधारण)	
	(क) 90 दिन तक	रेपो दर
	(ख) 90 दिन से अधिक	रेपो दर + 1
2.	अर्थोपाय अग्रिम (विशेष)	रेपो दर - 1
3.	कमी	रेपो दर
4.	अधिविकर्षण	
	(क) अर्थोपाय अग्रिम (साधारण) के 100% तक	रेपो दर + 2
	(ख) अर्थोपाय अग्रिम (साधारण) के 100% से अधिक	रेपो दर

1 वर्ष का अंत नकदी शेष (भा.रि.बैंक में जमा) 31 मार्च को संवरित नकदी शेष परन्तु 16 अप्रैल को निकाला गया है तथा 31 मार्च का साधारण दैनिक शेष नहीं है।

परिशिष्ट-I – समाप्त

वर्ष 2011-12 के दौरान रेपो दर 6.75% से 8.50% तक परिवर्तित हुई।

राज्य सरकार, भारतीय रिजर्व बैंक के साथ 2011-12 के दौरान न्यूनतम शेष राशि को बनाये रखने में कहां तक समर्थ थी, यह नीचे दर्शाया गया है :-

(i) दिनों की संख्या, जब न्यूनतम शेष राशि बिना पेशगी लिए बनाये रखी गई	366
(ii) दिनों की संख्या, जब न्यूनतम राशि साधारण अर्थोपाय पेशगी लेकर बनाए रखी गई	..
(iii) दिनों की संख्या, जब न्यूनतम राशि विशेष अर्थोपाय पेशगी लेकर बनाए रखी गई	..
(iv) दिनों की संख्या, जब उपरोक्त पेशगियों का उपयोग करने पर न्यूनतम शेष में कमी थी, किन्तु कोई ओवर ड्राफ्ट नहीं लिया गया	..
(v) दिनों की संख्या जब ओवर ड्राफ्ट लिए गए	..

भारतीय रिजर्व बैंक से प्राप्त की गई अर्थोपाय पेशगियों तथा उन पर भुगतान किए गए ब्याज के संबंध में लेन-देनों का ब्यौरेवार लेखा नीचे दिया गया है :-

विवरण	1 अप्रैल, 2011 को शेष	2011-12 के दौरान प्राप्त की गई राशि	2011-12 के दौरान चुकाई गई राशि	31 मार्च, 2012 को शेष	(करोड़ ₹ में)
					2011-12 के दौरान भुगतान किया गया ब्याज
साधारण अर्थोपाय पेशगियाँ	--	--	--	--	--
विशेष अर्थोपाय पेशगियाँ	--	--	--	--	--
ओवर ड्राफ्ट	--	--	--	--	--
योग	--	--	--	--	--

31 मार्च 2012 को सामान्य रोकड़ शेष से किए गए निवेशों के ब्यौरे निम्न हैं :-

प्रतिभूति का प्रकार	राशि (करोड़ ₹ में)
(1) भारत सरकार के खजाना बिल	66,76.60
(2) भारत सरकार की प्रतिभूतियाँ	3.53 ^(क)
योग	66,80.13^(क)

वर्ष के दौरान उपरोक्त निवेशों पर ₹ 3,55,29.87 लाख (अल्प अवधि की प्रतिभूतियों पर ₹ 3,54,94.50 लाख एवं दीर्घ अवधि की प्रतिभूतियों पर ₹ 35.37 लाख) का ब्याज प्राप्त हुआ। जबकि 2011-12 के दौरान ₹ 2,63,40.66 लाख (अल्प अवधि की प्रतिभूतियों पर ₹ 2,63,05.29 लाख एवं दीर्घ अवधि की प्रतिभूतियों पर ₹ 35.37 लाख) था।

सांविधिक निगम, सरकारी कम्पनियों, अन्य संयुक्त पूंजी कम्पनियों, सहकारी बैंकों और समितियों के अंशों/ऋण पत्रों में किए गए निवेशों के ब्यौरे विवरण संख्या-14 में दिए गए हैं।

उद्दिष्ट रक्षित निधियों से निवेशित राशियाँ विवरण संख्या-19 में दर्शाई गई हैं।

(क) भारतीय रिजर्व बैंक द्वारा परिपक्वता मूल्य का अनुभाजन छत्तीसगढ़ सरकार को न किये जाने के कारण पृष्ठ 31 पर रोकड़ शेष निवेश लेखा में किए गए निवेश से ₹ 0.53 लाख भिन्न हैं। मामला पत्राचाराधीन है।



मध्यप्रदेश सरकार

वित्त लेखे

खण्ड-II

2011-2012

विषय-सूची

विषय	पृष्ठ
खण्ड-I	
■ विषय सूची	(i)-(ii)
■ भारत के नियंत्रक महालेखापरीक्षक का प्रमाण-पत्र	(iii)-(v)
■ वित्त लेखे की मार्गदर्शिका (प्रस्तावना)	1-5
1. वित्तीय स्थिति का विवरण	6-7
2. प्राप्तियों तथा संवितरणों का विवरण	8-9
3. समेकित निधि के अंतर्गत प्राप्तियों का विवरण	10-12
4. समेकित निधि के अंतर्गत व्यय का विवरण	13-18
○ कार्य और प्रकृति के अनुसार	
■ लेखों पर टिप्पणियां	19-28
■ परिशिष्ट-I : रोकड़ शेष और रोकड़ शेषों का निवेश	31-33
खण्ड-II	
भाग-I	
5. प्रगामी पूंजीगत व्यय का विवरण	37-42
6. उधार तथा अन्य देयताओं का विवरण	43-46
7. सरकार द्वारा दिये गए कर्ज और उधार का विवरण	47-50
8. सरकार द्वारा दिये गए सहायता अनुदान का विवरण	51-52
9. सरकार द्वारा दी गई गारंटियों का विवरण	53-56
10. दत्तमत और प्रभारित व्यय का विवरण	57

(ii)

विषय—सूची — समाप्त

विषय	पृष्ठ
भाग—II	
11. राजस्व और पूंजीगत प्राप्तियों का लघु शीर्षवार ब्यौरेवार विवरण	61—98
12. राजस्व व्यय का लघुशीर्षवार ब्यौरेवार विवरण	99—144
13. पूंजीगत व्यय का ब्यौरेवार विवरण	145—279
14. सरकार के निवेशों का ब्यौरेवार विवरण	280—312
15. उधार तथा अन्य दायित्वों का ब्यौरेवार विवरण	313—325
16. सरकार द्वारा दिये गए कर्ज एवं पेशगियों का ब्यौरेवार विवरण	326—355
17. राजस्व लेखे के अतिरिक्त व्यय के लिये निधियों के स्रोतों और अनुप्रयोग का ब्यौरेवार विवरण	356—360
18. आकस्मिकता निधि और अन्य लोक लेखा लेन—देनों का ब्यौरेवार विवरण	361—370
19. उद्दिष्ट निधियों के निवेशों का ब्यौरेवार विवरण	371—373
भाग—III : परिशिष्ट	
II. वेतन पर तुलनात्मक व्यय	377—384
III. राजसहायता पर तुलनात्मक व्यय	385—386
IV. सहायता—अनुदान (योजनावार और संस्थावार)	387—398
V. विदेशी सहायता प्राप्त परियोजनाओं के ब्यौरे	399—404
VI-अ. आयोजनागत योजना व्यय	405—408
VI-ब. राज्य आयोजनागत योजनाएं	409—410
VII. केन्द्रीय योजना निधियों का क्रियान्वयन संस्थाओं को प्रत्यक्ष अंतरण	411—413
VIII. शेषों का सारांश	414—416
IX. सिंचाई निर्माण कार्यों के वित्तीय परिणाम	417
X. अपूर्ण लोकनिर्माण कार्य ठेकों का उपार्पण विवरण	418
XI. राज्यों के पुनर्गठन के परिणामस्वरूप निराकृत न होने वाले शेषों के आवंटन से संबंधित मदों का विवरण	419—420
XII. राज्य के अनुरक्षण व्यय का विवरण	421—425
XIII. आगामी नगद प्रवाह के लिये (वर्ष के दौरान) बजट में प्रस्तावित नई योजनाओं में लागू मुख्य नीतिगत निर्णयों का विवरण	426—427

भाग—I

विवरण संख्या 5—10

5 : प्रगामी पूंजीगत व्यय का विवरण

		(लाख ₹ में)				
मुख्य शीर्ष	विवरण	2010-11 के दौरान व्यय	2010-11 तक का प्रगामी व्यय	2011-12 के दौरान व्यय	2011-12 तक का प्रगामी व्यय	% वृद्धि (+)/ कमी (-)
क	सामान्य सेवाएं					
4055	पुलिस	20,14.92	1,69,65.53	40,94.23	2,10,59.76	103.20
4058	लेखन सामग्री तथा मुद्रण	19.12	2,33.65	33.59	2,67.24	75.68
			10,10.78		10,10.78	
4059	लोक निर्माण कार्य	1,58,30.65	7,65,82.07	1,22,56.35	8,88,38.42	-22.58
			2,42,92.23		2,42,92.23	
4070	अन्य प्रशासनिक सेवाएं	..	19,36.46	3,31.60	22,68.06	100.00
			18.84		18.84	
	योग- क- सामान्य सेवाएं	1,78,64.69	9,57,17.71	1,67,15.77	11,24,33.48	-6.43
			2,53,21.85		2,53,21.85	
ख	सामाजिक सेवाएं					
	(क) शिक्षा, खेलकूद, कला तथा संस्कृति					
4202	शिक्षा, खेलकूद, कला तथा संस्कृति	2,71,15.90	10,93,96.31	1,71,72.07	12,65,68.38	-36.67
			5,48,14.81		5,48,14.81	
	योग- (क)- शिक्षा, खेलकूद, कला तथा संस्कृति	2,71,15.90	10,93,96.31	1,71,72.07	12,65,68.38	-36.67
			5,48,14.81		5,48,14.81	
	(ख) स्वास्थ्य तथा परिवार कल्याण					
4210	चिकित्सा तथा लोक स्वास्थ्य	1,14,86.54	7,65,50.96	1,41,56.71	9,07,07.67	23.25
			1,53,26.92		1,53,26.92	
4211	परिवार कल्याण	--	8,62.74	--	8,62.74	
			61,25.81		61,25.81	
	योग- (ख)- स्वास्थ्य तथा परिवार कल्याण	1,14,86.54	7,74,13.70	1,41,56.71	9,15,70.41	23.25
			2,14,52.73		2,14,52.73	
	(ग) जलपूर्ति, सफाई, आवास तथा शहरी विकास					
4215	जलपूर्ति तथा सफाई	5,74,41.78	34,03,26.56	6,71,93.34	40,75,19.90	16.98
			33,65.64		33,65.64	
4216	आवास	18,77.55	1,11,63.78	11,33.89	1,22,97.67	-39.61
			1,67,93.05		1,67,93.05	
4217	शहरी विकास	48,35.43	9,27,90.72	60,10.94	9,88,01.66	24.31
			1,09,28.43		1,09,28.43	
	योग- (ग)- जलपूर्ति, सफाई, आवास तथा शहरी विकास	6,41,54.76	44,42,81.06	7,43,38.17	51,86,19.23	15.87
			3,10,87.12		3,10,87.12	

मोटे अंक म.प्र. में रोके गए शेषों को दर्शाते हैं, जिनका म.प्र. पुनर्गठन अधिनियम, 2000 के अंतर्गत म.प्र. एवं छत्तीसगढ़ के मध्य आवंटन होना है।

विवरण संख्या 5 – जारी

(लाख ₹ में)

मुख्य शीर्ष	विवरण	2010-11 के दौरान व्यय	2010-11 तक का प्रगामी व्यय	2011-12 के दौरान व्यय	2011-12 तक का प्रगामी व्यय	% वृद्धि (+)/ कमी (-)
ख	सामाजिक सेवाएं –समाप्त (घ) सूचना तथा प्रसारण					
4220	सूचना तथा प्रचार	--	13.46	--	13.46	--
			3,18.29		3,18.29	
	योग– (घ)– सूचना तथा प्रसारण	--	13.46	--	13.46	--
			3,18.29		3,18.29	
	(ङ) अनुसूचित जातियों, अनुसूचित जनजातियों तथा अन्य पिछड़े वर्गों का कल्याण					
4225	अनुसूचित जातियों, अनुसूचित जनजातियों तथा अन्य पिछड़े वर्गों का कल्याण	3,44,23.29	18,53,09.23	4,20,74.17	22,73,83.40	22.23
			5,41,59.26		5,41,59.26	
	योग– (ङ)– अनुसूचित जातियों, अनुसूचित जनजातियों तथा अन्य पिछड़े वर्गों का कल्याण	3,44,23.29	18,53,09.23	4,20,74.17	22,73,83.40	22.23
			5,41,59.26		5,41,59.26	
	(च) समाज कल्याण तथा पोषण					
4235	सामाजिक सुरक्षा तथा कल्याण	1,58,46.66	3,18,12.23	1,07,27.54	4,25,39.77	-32.30
			2,31,85.35		2,31,85.35	
	योग– (च)– समाज कल्याण तथा पोषण	1,58,46.66	3,18,12.23	1,07,27.54	4,25,39.77	-32.30
			2,31,85.35		2,31,85.35	
	(छ) अन्य समाज सेवाएं					
4250	अन्य सामाजिक सेवाएं	1,75.79	22,11.49	14,42.90	36,54.39	720.81
			13,98.30		13,98.30	
	योग– (छ)– अन्य समाज सेवाएं	1,75.79	22,11.49	14,42.90	36,54.39	720.81
			13,98.30		13,98.30	
	योग– ख– सामाजिक सेवाएं	15,32,02.94	85,04,37.48	15,99,11.56	1,01,03,49.04	4.38
			18,64,15.86		18,64,15.86	

मोटे अंक म.प्र. में रोके गए शेषों को दर्शाते हैं, जिनका म.प्र. पुनर्गठन अधिनियम, 2000 के अंतर्गत म.प्र. एवं छत्तीसगढ़ के मध्य आवंटन होना है ।

विवरण संख्या 5 – जारी

मुख्य शीर्ष	विवरण	2010-11 के दौरान व्यय	2010-11 तक का प्रगामी व्यय	2011-12 के दौरान व्यय	2011-12 तक का प्रगामी व्यय	(लाख ₹ में)
						% वृद्धि (+)/कमी (-)
ग	आर्थिक सेवाएं (क) कृषि तथा संबद्ध कार्यक्रमलाप					
4401	फसल कृषि-कर्म	1,38,70.60	1,47,97.60 36,32.05	--	1,47,97.60 36,32.05	(-) 100
4402	मृदा तथा जल संरक्षण	--	1,04,07.01 1,18,24.36	--	1,04,07.01 1,18,24.36	--
4403	पशुपालन	1,00.56	13,74.98 9,69.43	1,06.00	14,80.98 9,69.43	5.41
4404	डेरी विकास	--	0.09 7,48.73	--	0.09 7,48.73	--
4405	मछली पालन	45.42	9,37.29 1,52.78	20.00	9,57.29 1,52.78	-55.97
4406	वानिकी तथा वन्य प्राणी	12,37.31	1,06,65.99 1,63,74.03	33,82.14	1,40,48.13 1,63,74.03	173.35
4408	खाद्य, भण्डारण तथा भाण्डागार	62,96.14	1,17,86.67 79,42.41	60,90.22	1,78,76.89 79,42.41	-3.27
4415	कृषि अनुसंधान तथा शिक्षा	--	48.98 1,91.45	--	48.98 1,91.45	--
4425	सहकारिता	10,00.00	89,69.27 3,32,55.81	31,50.00	98,57.32 ^(क) 3,32,55.81	215.00
4435	अन्य कृषि कार्यक्रम	--	1,83.38 8,41.59	--	1,83.38 8,41.59	--
	योग-(क)-कृषि तथा संबद्ध कार्यक्रमलाप	2,25,50.03	5,91,71.26 7,59,32.64	1,27,48.36	6,96,57.67 ^(क) 7,59,32.64	-43.47
	(ख) ग्रामीण विकास					
4515	अन्य ग्रामीण विकास कार्यक्रम	9,21,51.63	39,96,46.14 7,13,95.15	9,74,37.23	49,70,83.37 7,13,95.15	5.74
	योग-(ख)-ग्रामीण विकास	9,21,51.63	39,96,46.14 7,13,95.15	9,74,37.23	49,70,83.37 7,13,95.15	5.74

मोटे अंक म.प्र. में रोके गए शेषों को दर्शाते हैं, जिनका म.प्र. पुनर्गठन अधिनियम, 2000 के अंतर्गत म.प्र. एवं छत्तीसगढ़ के मध्य आवंटन होना है।

(क) वर्ष के अंत में अंतिम शेष में से पूंजी निवृत्ति/विनिवेश के कारण राशि ₹ 22,61.95 लाख की प्रोफार्मा कमी की गई।

विवरण संख्या 5 – जारी

		(लाख ₹ में)				
मुख्य शीर्ष	विवरण	2010-11 के दौरान व्यय	2010-11 तक का प्रगामी व्यय	2011-12 के दौरान व्यय	2011-12 तक का प्रगामी व्यय	% वृद्धि (+)/ कमी (-)
ग	आर्थिक सेवाएं –जारी					
	<i>(घ) सिंचाई तथा बाढ़ नियंत्रण</i>					
4700	मुख्य सिंचाई	20,05,98.14	1,38,97,55.93 2,87,76.78	18,55,70.41	1,57,53,26.34 2,87,76.78	-7.49
4701	मध्यम सिंचाई	4,97,08.80	23,99,85.75 10,44,74.97	6,06,31.55	30,06,17.30 10,44,74.97	21.97
4702	लघु सिंचाई	8,11,16.64	37,11,75.67 18,56,11.59	8,04,43.27	45,16,18.94 18,56,11.59	-0.83
4705	कमान क्षेत्र विकास	1,02,95.54	2,45,84.85 40.34	44,66.16	2,90,51.01 40.34	-56.62
4711	बाढ़ नियंत्रण परियोजनाएं	15,88.18	67,70.85 17,62.22	6,61.77	74,32.62 17,62.22	-58.33
	योग– (घ)– सिंचाई तथा बाढ़ नियंत्रण	34,33,07.30	2,03,22,73.05 32,06,65.90	33,17,73.16	2,36,40,46.21 32,06,65.90	-3.36
	<i>(ङ) ऊर्जा</i>					
4801	बिजली परियोजनाएं	4,09,63.36	1,25,23,79.41 3,12,78.43	10,25,83.13	1,35,49,62.54 3,12,78.43	150.43
	योग– (ङ)– ऊर्जा	4,09,63.36	1,25,23,79.41 3,12,78.43	10,25,83.13	1,35,49,62.54 3,12,78.43	150.43
	<i>(च) उद्योग तथा खनिज</i>					
4851	ग्राम तथा लघु उद्योग	20,21.77	1,32,28.15 2,15,35.62	28,39.19	1,60,64.57 ^(ख) 2,15,35.62	40.43
4852	लौह तथा इस्पात उद्योग	--	-- 35.04	--	-- 35.04	--
4853	अलौह खनन तथा धातुकर्म उद्योग	1,72.15	2,99.57 5,18.70	2,10.22	5,09.79 5,18.70	22.11
4854	सीमेंट तथा धातु रहित खनिज उद्योग	--	-- 3.33	--	-- 3.33	--
4858	अभियांत्रिकीय उद्योग	--	9.43 5.39	--	9.43 5.39	--
4860	उपभोक्ता उद्योग	--	-- 11,95.51	--	-- 11,95.51	--

मोटे अंक म.प्र. में रोके गए शेषों को दर्शाते हैं, जिनका म.प्र. पुनर्गठन अधिनियम, 2000 के अंतर्गत म.प्र. एवं छत्तीसगढ़ के मध्य आवंटन होना है। वर्ष के अंत में अंतिम शेष में से पूंजी निवृत्ति/विनिवेश के कारण राशि ₹ 2.77 लाख की प्रोफार्मा कमी की गई।

(ख)

विवरण संख्या 5 – जारी

		(लाख ₹ में)				
मुख्य शीर्ष	विवरण	2010-11 के दौरान व्यय	2010-11 तक का प्रगामी व्यय	2011-12 के दौरान व्यय	2011-12 तक का प्रगामी व्यय	% वृद्धि (+)/कमी (-)
ग	आर्थिक सेवाएं – समाप्त					
	<i>(च) उद्योग तथा खनिज – समाप्त</i>					
4875	अन्य उद्योग	1,07.62	1,97,97.30	3,70.00	2,01,67.30	243.80
			45,58.75		45,58.75	
4885	उद्योग तथा खनिज	5,00.00	4,12,41.85	5,00.00	4,17,41.85	--
			41,49.38		41,49.38	
	योग– (च)– उद्योग तथा खनिज	28,01.54	7,45,76.30	39,19.41	7,84,92.94 [@]	39.90
			3,20,01.72		3,20,01.72	
	<i>(छ) परिवहन</i>					
5053	नागर विमानन	47,26.65	1,66,22.67	33,14.16	1,99,36.83	-29.88
			6,69.95		6,69.95	
5054	सड़कें तथा सेतु	19,82,08.85	1,09,97,25.28	16,95,27.38	1,26,92,52.66	-14.47
			11,65,07.21		11,65,07.21	
5055	सड़क परिवहन	--	6,50.00	--	6,50.00	--
			1,41,65.80		1,41,65.80	
	योग– (छ)– परिवहन	20,29,35.50	1,11,69,97.95	17,28,41.54	1,28,98,39.49	-14.83
			13,13,42.96		13,13,42.96	
	<i>(झ) विज्ञान प्रौद्योगिकी तथा पर्यावरण</i>					
5425-	अन्य वैज्ञानिक तथा पर्यावरणी अनुसंधान	9,25.00	27,75.00	3,85.00	31,60.00	-58.38
	योग– (झ)– विज्ञान प्रौद्योगिकी तथा पर्यावरण	9,25.00	27,75.00	3,85.00	31,60.00	-58.38
	<i>(ज) सामान्य आर्थिक सेवाएं</i>					
5452	पर्यटन	32,85.70	2,55,66.07	71,99.76	3,27,65.83	119.12
			30,33.16		30,33.16	
5465	सामान्य वित्तीय तथा व्यापारिक संस्थाओं में निवेश		3.69	--	3.69	
5475	अन्य सामान्य आर्थिक सेवाएं	--	54.85	1.75	56.60	100.00
			14,83.17		14,83.17	
	योग–(ज)–सामान्य आर्थिक सेवाएं	32,85.70	2,56,20.92	72,01.51	3,28,22.43	119.18
			45,20.02		45,20.02	
	योग–ग–आर्थिक सेवाएं	70,89,20.06	4,96,34,40.03	72,88,89.34	5,69,00,64.65 ^(ग)	2.82
			66,71,36.82		66,71,36.82	
	महायोग	87,99,87.69	5,90,95,95.22	90,55,16.67	6,81,28,47.17 ^(ग)	2.90
			87,88,74.53		87,88,74.53	

मोटे अंक म.प्र. में रोके गए शेषों को दर्शाते हैं; जिनका म.प्र. पुनर्गठन अधिनियम, 2000 के अंतर्गत म.प्र. एवं छत्तीसगढ़ के मध्य आवंटन होना है।

@ पृष्ठ 40 पर पाद टिप्पणी (ख) देखें।

(ग) पृष्ठ 39 पर पाद टिप्पणी (क) तथा पृष्ठ 40 पर पाद टिप्पणी (ख) देखें।

विवरण संख्या 5 – समाप्त**व्याख्यात्मक टिप्पणी**

1. वर्ष 2011-12 में सरकार ने सांविधिक निगमों में ₹ 4,97.77 करोड़, सरकारी कम्पनियों में ₹ 4,67.24 करोड़, संयुक्त पूंजी कम्पनियों में ₹ निरंक करोड़ और बैंकों में ₹ निरंक करोड़ तथा सहकारी संस्थाओं में ₹ 9.08 करोड़, कुल ₹ 9,96.74[@] करोड़ अंश पूंजी में निवेशित किए।

वर्ष 2010-11 तथा 2011-12 के अंत में सरकार का, विभिन्न प्रतिष्ठानों की अंश पूंजी में कुल निवल निवेश क्रमशः ₹ 1,22,16.04 करोड़ तथा ₹ 1,31,90.13 करोड़ था जिसमें एकीकृत म.प्र. राज्य से संबंधित ₹ 10,76.04 करोड़ का शेष सम्मिलित है, जिसका मध्यप्रदेश एवं छत्तीसगढ़ के मध्य आवंटन होना है। निवेश से प्राप्त लाभांश क्रमशः ₹ 32.20 करोड़ (0.26 प्रतिशत) तथा ₹ 37.98 करोड़ (0.29 प्रतिशत) था।

अन्य ब्यौरे विवरण संख्या 14 में दिये गये हैं।

[@] सरकार का निवल निवेश ₹ 9,74.09 करोड़ है (सकल निवेश ₹ 9,96.74 करोड़ एवं विनिवेश ₹ 22.65 करोड़)

6 – उधार तथा अन्य दायित्वों का विवरण

(i) लोक ऋण तथा अन्य दायित्वों ¹ का विवरण

उधार का प्रकार	1 अप्रैल, 2011 को शेष	वर्ष के दौरान प्राप्तियाँ	वर्ष के दौरान पुनर्भुगतान	31 मार्च, 2012 को शेष	निवल वृद्धि (+)/कमी (-)		(लाख ₹ में)
					राशि	%	लोक ऋण एवं अन्य दायित्वों का प्रतिशत
(क) लोक ऋण							
6003 – राज्य सरकार का आंतरिक ऋण							
बाजार ऋण	2,48,77,75.91	40,00,00.00	8,33,78.31	2,80,43,97.60	31,66,21.69	12.73	34.30
भारतीय रिजर्व बैंक से अर्थोपाय पेशगियाँ	--	--	--	--	--	--	--
क्षतिपूर्ति एवं अन्य बाँड	21,34,11.23	--	3,60,71.03	17,73,40.20	(-) 3,60,71.03	(-) 16.90	2.17
वित्तीय संस्थाओं से कर्ज	35,53,56.86	12,76,62.50	7,17,57.81	41,12,61.55	5,59,04.69	15.73	5.03
केन्द्र सरकार की राष्ट्रीय अल्प बचत निधि को जारी विशेष प्रतिभूतियाँ	1,62,48,20.15	4,41,03.00	6,08,21.30	1,60,81,01.85	(-) 1,67,18.30	(-) 1.03	19.67
योग– राज्य सरकार के आंतरिक ऋण	4,68,13,64.15	57,17,65.50	25,20,28.45	5,00,11,01.20	31,97,37.10	6.83	61.17
6004 – केन्द्र सरकार से कर्ज और पेशगियाँ							
01 योजनेतर कर्ज	57,58.50	--	3,71.58	53,86.92	(-) 3,71.58	6.45	0.07
02 राज्य/संघ राज्य क्षेत्र की योजनागत स्कीमों के लिए कर्ज	1,07,88,73.59	10,32,59.77	5,18,17.51	1,13,03,15.85	5,14,42.26	4.77	13.83
03 केन्द्रीय योजनागत स्कीमों के लिए कर्ज	16,85.07	--	16,85.07	--	(-) 16,85.07	100.00	--
04 केन्द्र प्रवर्तित योजनागत स्कीमों के लिए कर्ज	90,76.63	--	90,76.63	--	(-) 90,76.63	100.00	--
06 अर्थोपाय पेशगियों के लिए कर्ज	--	--	--	--	--	--	--
07 1984-85 से पूर्व के कर्ज	1,87.89	--	--	1,87.89	--	--	--
योग– केन्द्र सरकार से कर्ज और पेशगियाँ	1,09,55,81.68	10,32,59.77	6,29,50.79	1,13,58,90.66	4,03,08.98	3.68	13.89
योग– लोक ऋण	5,77,69,45.83	67,50,25.27	31,49,79.24	6,13,69,91.86	36,00,46.03	6.23	75.07

¹ विस्तृत लेखा विवरण संख्या 15 और 18 में है।

विवरण संख्या 6 –जारी
(i) लोक ऋण तथा अन्य दायित्वों का विवरण –जारी

उधार का प्रकार	1 अप्रैल, 2011 को शेष	वर्ष के दौरान प्राप्तियाँ	वर्ष के दौरान पुनर्भुगतान	31 मार्च, 2012 को शेष	निवल वृद्धि (+)/कमी (-)		(लाख ₹ में)
					राशि	%	लोक ऋण एवं अन्य दायित्वों का प्रतिशत
(ख) अन्य दायित्व							
लोक लेखा							
लघु बचत, भविष्य निधि आदि	86,56,85.17 [#] 5,61,49.17¹	20,33,06.68	13,35,09.81	93,54,82.04 5,61,49.17	6,97,96.87	8.06	12.13
ब्याज वाली आरक्षित निधियाँ	-- 1,02,46.44²	3,09,29.25	3,09,29.25	-- 1,02,46.44	--	--	0.13
बिना ब्याज वाली आरक्षित निधियाँ	18,94,03.72	12,25,66.14	52,09.45	30,67,60.41	11,73,56.69	61.96	3.75
ब्याज वाली जमा	2,21,05.28 (-) 2,37.80³	4,83.44	31,46.19	1,94,42.53 (-) 2,37.80	(-) 26,62.75	(-) 12.05	0.23
बिना ब्याज वाली जमा	62,99,83.06	93,98,79.67	85,90,40.28	71,08,22.45	8,08,39.39	12.83	8.69
योग— अन्य दायित्व	1,70,71,77.23 6,61,57.81	1,29,71,65.18	1,03,18,34.98	1,97,25,07.43 6,61,57.81	26,53,30.20	15.54	24.93
योग— लोक ऋण तथा अन्य दायित्व	7,48,41,23.06 6,61,57.81	1,97,21,90.45	1,34,68,14.22	8,10,94,99.29 6,61,57.81	62,53,76.23	8.36	100.00

वर्ष के अंत में विभिन्न बाजार कर्जों में अंशदान के बतौर निक्षेप (मुख्य शीर्ष 8449— अन्य जमा) निरंक था।

राज्य विधान मण्डल ने संविधान के अनुच्छेद 293 के अधीन ऐसा कोई कानून पारित नहीं किया है, जो उन सीमाओं को निर्धारित करता हो, जिनके अन्तर्गत सरकार राज्य की समेकित निधि की जमानत पर उधार ले सके।

व्याख्यात्मक टिप्पणी

राज्य सरकार का आंतरिक ऋण :- इसमें खुले बाजार से लिए गए दीर्घकालीन कर्ज, स्रोत अन्तरों को पूरा करने के लिये अस्थाई रूप की उधारियां और सरकार द्वारा स्वशासी निकायों से प्राप्त किए गए कर्ज सम्मिलित है।

खुले बाजार से ऋण:- सरकार द्वारा खुले बाजार से लिए गए वे समस्त ऋण जो बारह मास से अधिक समय तक चालू रहते हैं, इस श्रेणी के अन्तर्गत वर्गीकृत किए जाते हैं।

वर्ष के दौरान सरकार ने निम्न लिखित कर्ज जारी किए :- ₹ 10,00,00.00 लाख (9.05 प्रतिशत म.प्र.राज्य विकास ऋण, 2021), ₹ 15,00,00.00 लाख (8.73 प्रतिशत म.प्र.राज्य विकास ऋण, 2022), ₹ 15,00,00.00 लाख (8.99 प्रतिशत म.प्र.सरकार स्टॉक, 2022) के सममूल्य कर्ज जारी किये। कर्ज पर क्रमशः 9.05, 8.73 तथा 8.99 प्रतिशत प्रतिवर्ष की दर से ब्याज देय है और अंकित मूल्य पर क्रमशः 2021, 2022 तथा 2022 में विमोच्य हैं। अभिदत्त राशि ₹ 40,00,00.00 लाख (रोकड़ ₹ 40,00,00.00 लाख, पुनर्भुगतान हेतु देय ऋण के परिवर्तन के कारण ₹ निरंक) थी।

वर्ष 2011-12 के दौरान 11.50 प्रतिशत म.प्र. राज्य विकास कर्ज 2011, 12 प्रतिशत म.प्र. राज्य विकास कर्ज 2011, 10.35 प्रतिशत म.प्र. राज्य विकास कर्ज 2011 तथा 9.55 प्रतिशत म.प्र. सरकार स्टॉक 2011, 9.45 प्रतिशत म.प्र. राज्य विकास कर्ज 2011, 8.50 प्रतिशत म.प्र.सरकार स्टॉक 2011, 8.30 प्रतिशत म.प्र.राज्य विकास कर्ज 2012 तथा 8.00 प्रतिशत म.प्र.राज्य विकास कर्ज 2012 उन्मोचित हुए। वर्ष के अंत में इन कर्जों के विरुद्ध क्रमशः ₹ 0.29 लाख, ₹ 4.99 लाख, ₹ 0.00 लाख, ₹ 0.00 लाख, ₹ 0.00 लाख, ₹ 0.00 लाख तथा ₹ 0.00 लाख के शेष को छोड़ते हुए वर्ष के दौरान क्रमशः ₹ 48,82,69 लाख, ₹ 71,65.67 लाख, ₹ 1,87,31.80 लाख, ₹ 1,05,00.00 लाख, ₹ 87,55.00 लाख, ₹ 43,00.00 लाख, ₹ 1,61,32.00 लाख तथा ₹ 1,29,07.00 लाख का कुल पुनर्भुगतान किया गया।

मोटे अंक म.प्र. में रोके गए शेषों को दर्शाते हैं, जिनका म.प्र. पुनर्गठन अधिनियम, 2000 के अंतर्गत म.प्र. एवं छत्तीसगढ़ के मध्य आवंटन होना है।

[#] छत्तीसगढ़ को प्रोफार्मा अंतरण के कारण ₹ 1,52.34 लाख से कमी की गई।

¹ सरकार से कर्मचारीवार/स्थितिवार विवरण प्राप्त न होने के कारण अभी तक म.प्र. एवं छत्तीसगढ़ के मध्य अनुभाजित न होने वाले शेषों को दर्शाता है।

² भारत सरकार का निर्णय लंबित होने के कारण अभी तक म.प्र. एवं छत्तीसगढ़ के मध्य अनुभाजित न होने वाले शेषों को दर्शाता है।

³ सरकार से कर्मचारीवार विवरण प्राप्त न होने के कारण अभी तक म.प्र. एवं छत्तीसगढ़ के मध्य अनुभाजित न होने वाले शेषों को दर्शाता है।

विवरण संख्या 6 –जारी

(i) लोक ऋण तथा अन्य दायित्वों का विवरण—समाप्त

अल्प कालीन उधारियाँ :- इस श्रेणी के ऋण में बारह मासों के अन्दर प्रतिदेय पूर्णतः अस्थाई प्रकार की उधारियाँ, जैसे – भारतीय रिजर्व बैंक से अर्थोपाय पेशगियां सम्मिलित हैं।

वर्ष के आरंभ में अर्थोपाय पेशगियों के अंतर्गत ₹ निरंक शेष थे। वर्ष के अंत में ₹ निरंक शेष छोड़ते हुए, वर्ष के दौरान कोई भी राशि प्राप्त तथा पुनर्भुगतान नहीं की गई। वर्ष के दौरान किसी भी ब्याज का भुगतान नहीं किया गया था।

विस्तृत ब्यौरे विवरण संख्या 15 में दिए गए हैं।

स्वायत्त निकायों से कर्ज :- उधारियों की इस श्रेणी में विभिन्न स्वायत्त निकायों जैसे कि भारतीय जीवन बीमा निगम, राष्ट्रीय कृषि एवं ग्रामीण विकास बैंक, भारतीय स्टेट बैंक, राष्ट्रीय सहकारिता विकास निगम, आवास और नगरीय विकास निगम, ग्रामीण विद्युतीकरण निगम, भारतीय सामान्य बीमा निगम, राष्ट्रीय राजधानी क्षेत्र योजना मंडल, राष्ट्रीय राजधानी क्षेत्र विकास मण्डल तथा ग्रामीण विद्युतीकरण निगम—राजीव गांधी ग्रामीण विद्युतीकरण योजना के अंतर्गत एन.टी.पी.सी. और क्षतिपूर्ति एवं अन्य बॉन्ड से प्राप्त किये गए कर्ज सम्मिलित हैं।

वर्ष के दौरान ऐसे निकायों से ₹ 12,76,62.50 लाख कर्ज के रूप में प्राप्त किए और ₹ 10,78,28.84 लाख चुकाए। 31 मार्च, 2012 के अंत में इस प्रकार के कर्जों का बकाया शेष ₹ 58,86,01.75 लाख था। विभिन्न स्वायत्त निकायों से प्राप्त कर्जों पर सरकार ने ₹ 4,26,46.15 लाख ब्याज के रूप में भुगतान किये।

स्वायत्त निकायों से प्राप्त कर्जों के पूर्ण ब्यौरे विवरण संख्या 15 के अनुलग्नक में दिए गए हैं।

परिशोधन हेतु व्यवस्था :- राज्य सरकार का दृष्टिकोण है कि उस स्थिति के अलावा जहां ऐसा करना अनिवार्य हो, भारत सरकार से प्राप्त कर्जों के परिशोधन हेतु व्यवस्था जहां ऐसी परिशोधन व्यवस्था के वित्तपोषण के लिए पर्याप्त राजस्व स्रोत उपलब्ध हों, केवल राजस्व से करनी चाहिए। उन्होंने ऐसे किसी भी कर्जों के लिए परिशोधन हेतु व्यवस्था करना आवश्यक नहीं समझा है।

लघु बचत निधियों से कर्ज :- 'लघु बचत योजना' तथा 'लोक भविष्य निधि' के डाकखानों में संग्रहण से कर्ज, को राज्य सरकार तथा केन्द्रीय सरकार के मध्य 3:1 के अनुपात में विभाजित किया जाता है। लघु बचत संग्रहण से कर्ज मुक्त करने के प्रयोजन से 1999–2000 में एक पृथक निधि अर्थात् 'राष्ट्रीय लघु बचत निधि' निर्मित की गई थी। वर्ष 2011–12 के दौरान ₹ 4,41,03.00 लाख के कर्ज प्राप्त किये तथा वर्ष के दौरान ₹ 6,08,21.30 लाख का पुनर्भुगतान किया गया था। वर्ष के अंत में ₹ 1,60,81,01.85 लाख शेष बकाया था, जो कि 31 मार्च, 2012 को राज्य सरकार के कुल लोक ऋण तथा अन्य दायित्वों का 19.67 प्रतिशत था।

भारत सरकार से कर्ज :- 31 मार्च, 2012 को भारत सरकार से प्राप्त कर्ज कुल लोक ऋण तथा अन्य दायित्वों का 13.89 प्रतिशत थे।

राज्य सरकार द्वारा भारत सरकार से लिये गए कर्जों के ब्यौरे विवरण संख्या 15 में दिये गए हैं।

वर्ष के दौरान भारत सरकार से कर्ज के रूप में ₹ 10,32,59.77 लाख प्राप्त हुए। राज्य सरकार ने वर्ष 2011–12 के दौरान कर्ज के पुनर्भुगतान में ₹ 6,29,50.79 लाख (13वें वित्त आयोग की अनुशंसा पर, केन्द्र आयोजनागत योजनाओं और केन्द्र प्रवर्तित योजनाओं के अन्तर्गत बट्टे खाते डाले गये ₹ 1,07,61.70 लाख सम्मिलित है) तथा ब्याज के कारण ₹ 6,67,42.39 लाख का भुगतान किया।

पुनर्वास कर्ज :- विस्थापित तथा वापस लौटे इत्यादि व्यक्तियों के 'पुनर्वास' से संबंधित कर्जों के संबंध में, सिवाय 1974 से पूर्व के कर्ज तथा 1974–75 से 1983–84 के वर्षों के दौरान प्राप्त पुनर्कर्ज माफ किये गए तथा 31 मार्च, 1989 को शेष को भारत सरकार के आदेशों के अधीन बट्टे खाते डाला जाना है।

विवरण संख्या 6 –समाप्त

(ii) ऋण का चुकाना

ऋण तथा अन्य दायित्वों पर ब्याज :- बकाया सकल ऋण और अन्य दायित्वों तथा 2010-11 तथा 2011-12 के दौरान उनके लिए राजस्व से पूरे किए गए ब्याज प्रभारों की निवल राशियाँ नीचे दर्शाई गई हैं :-

		(लाख ₹ में)		
		2011-12	2010-11	वर्ष के दौरान निवल वृद्धि (+)/कमी (-)
(i)	वर्ष के अंत में बकाया सकल ऋण और अन्य दायित्व			
	(क) लोक ऋण और अल्प बचत, भविष्य निधियाँ आदि	7,12,86,23.06	6,69,89,32.51	42,96,90.55
	(ख) अन्य दायित्व	1,04,70,34.03	85,15,00.70	19,55,33.33
	योग- (i)	8,17,56,57.09	7,55,04,33.21	62,52,23.88
(ii)	सरकार द्वारा भुगतान किया गया ब्याज			
	(क) लोक ऋण और अल्प बचत, भविष्य निधियों आदि पर	52,84,55.45	48,50,36.65	4,34,18.80
	(ख) अन्य दायित्वों पर	3.20	1,98,58.02	(-) 1,98,54.82
	योग- (ii)	52,84,58.65	50,48,94.67	2,35,63.98
(iii)	घटाएं			
	(क) सरकार द्वारा दिए गए कर्जों और पेशगियों पर प्राप्त ब्याज	12,00,43.50	20,60.02	11,79,83.48
	(ख) रोकड़ शेषों के निवेश पर प्राप्त ब्याज	3,55,29.87	2,63,40.66	91,89.21
	योग- (iii)	15,55,73.37	2,84,00.68	12,71,72.69
(iv)	निवल ब्याज प्रभार	37,28,85.28	47,64,93.99	(-) 10,36,08.71
(v)	कुल राजस्व प्राप्तियों से सकल ब्याज (मद (ii)) की प्रतिशतता	8.44	9.74	(-) 1.30
(vi)	कुल राजस्व प्राप्तियों से निवल ब्याज (मद (iv)) की प्रतिशतता	5.96	9.19	(-) 3.23

इसके अतिरिक्त कतिपय अन्य विविध ब्याज प्राप्तियाँ ₹ 15,67.85 लाख थी और यदि इनको लेखे में लिया जाता है तो राजस्व पर ब्याज का निवल भार ₹ 37,13,17.43 लाख अथवा कुल राजस्व प्राप्तियों का 5.93 प्रतिशत होगा।

अवधि के दौरान सरकार को विभिन्न उपक्रमों आदि में निवेश से लाभांश के रूप में ₹ 37,98.48 लाख प्राप्त हुए।

ऋण में कमी करने या परिहार के लिए विनियोग :- 1976-77 से जारी ऋणों हेतु अधिसूचित शर्तें, सरकार को ये व्यवस्था करने हेतु बाध्य नहीं करती है। अतः 2011-12 के दौरान कोई प्रावधान नहीं किया गया।

7 – सरकार द्वारा दिये गए कर्ज और उधार का विवरण

क्षेत्र/कर्जदार समूह ⁽¹⁾	1 अप्रैल 2011 को शेष	वर्ष के दौरान भुगतान	वर्ष के दौरान पुनर्भुगतान की गई राशि	बड़े खाते डाले गए कर्ज और उधार	(लाख ₹ में)	
					31 मार्च 2012 को शेष	वर्ष के दौरान वृद्धि/कमी का %
सामान्य सेवाएं						
सांविधिक निगम						
सरकारी कंपनियां						
अन्य	10,34,14.53	2,00.00	1,80.00	--	10,34,34.53	0.02
योग- सामान्य सेवाएं	10,34,14.53	2,00.00	1,80.00	--	10,34,34.53	0.02
सामाजिक सेवाएं						
विश्वविद्यालय/शैक्षणिक संस्थान	30,37.53	4,00.00	29.68	--	34,07.85	12.19
पंचायती राज संस्थान	--	--	--	--	--	--
नगरपालिका/नगर परिषद/नगर निगम	2,08,32.09	24.00	1.62	--	2,08,54.47	0.11
शहरी विकास अभिकरण	15,76,30.39	1,35,59.78	21,06.46	--	16,90,83.71	7.27
गृह निर्माण मण्डल	54,46.39	--	0.03	--	54,46.36	--
	1,67,97.92				1,67,97.92	
राज्य गृह निर्माण निगम	51.38	--	--	--	51.38	--
सांविधिक निगम	--	--	--	--	--	--
सरकारी कंपनियां	--	--	--	--	--	--
सहकारी समितियां/सहकारी निगम/बैंक	--	--	--	--	--	--
अन्य	49,25.11	--	0.97	--	49,24.14	-0.02
	57.80				57.80	
योग- सामाजिक सेवाएं	19,19,22.89	1,39,83.78	21,38.76	--	20,37,67.91	6.17
	1,68,55.72				1,68,55.72	
आर्थिक सेवाएं						
पंचायती राज संस्थान	76.69	--	--	--	76.69	--
नगरपालिका/नगर परिषद/नगर निगम	91.24	--	--	--	91.24	--
शहरी विकास अभिकरण	--	--	--	--	--	--
सांविधिक निगम	--	--	--	--	--	--
सरकारी कंपनियां	78,67,11.25	1,41,63,89.51	79,95,49.47	--	1,40,35,51.29	78.41
	16,44,11.79				16,44,11.79	

मोटे अंक म.प्र. में रोके गए शेषों को दर्शाते हैं, जिनका म.प्र. पुनर्गठन अधिनियम, 2000 के अंतर्गत म.प्र. एवं छत्तीसगढ़ के मध्य आवंटन होना है।

(1) विवरण हेतु कृपया विवरण संख्या 16 देखें।

विवरण संख्या 7 –जारी

क्षेत्र/कर्जदार समूह ¹ द	1 अप्रैल 2011 को शेष	वर्ष के दौरान भुगतान	वर्ष के दौरान पुनर्भुगतान की गई राशि	बढ़े खाते डाले गए कर्ज और उधार	(लाख ₹ में)	
					31 मार्च 2012 को शेष	वर्ष के दौरान वृद्धि/कमी का %
आर्थिक सेवाएं						
सहकारी समितियां/सहकारी निगम/बैंक	1,16,14.47	3,60,15.00	9,85.15	--	4,66,44.32	301.61
	98,74.83				98,74.83	
अन्य	20,17,86.06	10,94,63.47	10,94,12.00	--	20,18,37.53	0.03
	2,07,89.86				2,07,89.86	
योग—आर्थिक सेवाएं	1,00,02,79.71	1,56,18,67.98	90,99,46.62	--	1,65,22,01.07	65.17
	19,50,76.48				19,50,76.48	
शासकीय कर्मचारी						
शासकीय कर्मचारी	(-) 38,08.87	4.00	-9.51	--	-37,95.36 ^(क)	-0.35
	66,93,87				66,93,87^(ख)	
योग— शासकीय कर्मचारी	(-) 38,08.87	4.00	-9.51	--	-37,95.36	-0.35
	66,93,87				66,93,87	
विविध प्रयोजन हेतु कर्ज	4.46	--	--	--	4.46	--
योग— विविध प्रयोजन हेतु कर्ज	4.46	--	--	--	4.46	--
योग— कर्ज और उधार	1,29,18,12.72	1,57,60,55.76	91,22,55.87	--	1,95,56,12.61	51.39
	21,86,26.07				21,86,26.07	

टीप :- कर्ज और उधार के बढ़ेखाते डालने से संबंधित जानकारी राज्य सरकार से प्राप्त नहीं हुई है।

बकाया वसूलियाँ

(क) कर्ज जिनके ब्यौरेवार लेखे महालेखाकार कार्यालय द्वारा रखे जाते हैं :-

निम्नलिखित मदों से संबंधित कर्ज जिनके ब्यौरेवार लेखे लेखा कार्यालय में रखे जाते हैं :-

अनु क.	लेखा शीर्ष	31 मार्च 2012 को बकाया राशि	(लाख ₹ में)	
			बकाया वसूलियाँ मूलधन	ब्याज
1.	6215 – जलपूर्ति तथा सफाई के लिए कर्ज	2,43,51.09		
2.	6217 – शहरी विकास के लिए कर्ज	16,90,83.72		
	योग	19,34,34.81	(*)	(*)

मोटे अंक म.प्र. में रोके गए शेषों को दर्शाते हैं, जिनका म.प्र. पुनर्गठन अधिनियम, 2000 के अंतर्गत म.प्र. एवं छत्तीसगढ़ के मध्य आवंटन होना है।

(1) विवरण के लिये कृपया विवरण संख्या-16 देखें।

(क) ऋणात्मक शेष, शेषों के अनुभाजन न होने के कारण है।

(ख) छत्तीसगढ़ को प्रोफार्मा अंतरण के कारण ₹ 35.95 लाख से कमी की गई।

* बकाया वसूलियों (मूलधन एवं ब्याज) से संबंधित जानकारी राज्य सरकार से प्रतीक्षित है।

विवरण संख्या 7 –जारी

(ख) कर्ज जिनके ब्यौरेवार लेखे सरकार द्वारा रखे जाते हैं :-

अनु क्र.	लेखा शीर्ष	31 मार्च 2012 को बकाया राशि	(लाख ₹ में)	
			बकाया वसूलियाँ मूलधन	ब्याज
1.	6075 – विविध सामान्य सेवाओं के लिये कर्ज	10,34,34.53		
2.	6202 – शिक्षा, खेलकूद, कला तथा संस्कृति के लिये कर्ज	32,41.76		
3.	6210 – चिकित्सा तथा लोक स्वास्थ्य के लिये कर्ज	3,57.64		
4.	6216 – आवास के लिये कर्ज	54,97.74		
		1,67,97.92		
5.	6225 – अनुसूचित जातियों, अनुसूचित जनजातियों तथा अन्य पिछड़े वर्गों के लिये कर्ज	7,56.14		
		57.80		
6.	6235 – सामाजिक सुरक्षा तथा कल्याण के लिये कर्ज	3,02.14		
7.	6250 – अन्य समाज सेवाओं के लिये कर्ज	1,77.68		
8.	6401 – फसल कृषि कर्म के लिये कर्ज	48,82.89		
		29,65.61		
9.	6402 – मृदा एवं जल संरक्षण हेतु कर्ज	20,27.10		
10.	6403 – पशुपालन के लिये कर्ज	20,30.56		
11.	6404 – डेरी विकास के लिये कर्ज	53,94.52		
12.	6405 – मछली पालन के लिये कर्ज	23.35		
13.	6406 – वानिकी तथा वन्य जीवन के लिये कर्ज	11,51.00		
		47,88.03		
14.	6408 – खाद्य भण्डारण तथा भाण्डागार के लिये कर्ज	33,59.85		
		3,98.58		
15.	6425 – सहकारिता के लिये कर्ज	4,48,69.11		
		40.20		
16.	6435 – कृषि कार्यक्रमों के लिये कर्ज	8.34		
17.	6515 – अन्य ग्राम विकास कार्यक्रमों के लिये कर्ज	1,59.57		
18.	6702 – लघु सिंचाई के लिये कर्ज	32.42		
19.	6705 – कमान क्षेत्र विकास के लिये कर्ज	3,96.64		
20.	6711 – बाढ़ नियंत्रण परियोजनाओं के लिये कर्ज	10,49.03		
21.	6801 – बिजली परियोजनाओं के लिये कर्ज	1,55,40,67.34		
		18,19,16.90		
22.	6851 – ग्राम तथा लघु उद्योगों के लिये कर्ज	8,73.72		
23.	6853 – अलौह खनन तथा धातुकर्म उद्योगों के लिये कर्ज	3.19		
24.	6856 – पेट्रो केमिकल उद्योगों के लिये कर्ज	1,50,00.00		

मोटे अंक म.प्र. में रोके गए शेषों को दर्शाते हैं, जिनका म.प्र. पुनर्गठन अधिनियम, 2000 के अंतर्गत म.प्र. एवं छत्तीसगढ़ के मध्य आवंटन होना है ।

विवरण संख्या 7 – समाप्त

(ख) कर्ज जिनके ब्यौरेवार लेखे सरकार द्वारा रखे जाते हैं :-

अनु क्र.	लेखा शीर्ष	31 मार्च 2012 को बकाया राशि	(लाख ₹ में)	
			बकाया मूलधन	वसूलियाँ ब्याज
25.	6860 – उपभोक्ता उद्योगों के लिये कर्ज	1,10,36.90		
		3,69.51		
26.	6885 – उद्योग और खनिज के लिये अन्य कर्ज	3,53.53		
		22,67.70		
27.	7053 – नागर विमानन के लिये कर्ज	0.50		
28.	7055 – सड़क परिवहन के लिये कर्ज	23,17.50		
29.	7075 – अन्य परिवहन सेवाओं के लिये कर्ज	54,81.51		
30.	7452 – पर्यटन के लिये कर्ज	10.16		
31.	7465 – सामान्य वित्तीय तथा व्यापारिक संस्थाओं के लिये कर्ज	2.29		
32.	7610 – शासकीय कर्मचारियों के लिये कर्ज	-37,95.36 ^(x)		
		66,93.87		
33.	7615 – विविध कर्ज	4.46		
		योग	1,76,21,77.80	
			21,86,26.07	

(x) मोटे अंक म.प्र. में रोके गए शेषों को दर्शाते हैं, जिनका म.प्र. पुनर्गठन अधिनियम, 2000 के अंतर्गत म.प्र. एवं छत्तीसगढ़ के मध्य आवंटन होना है।
पृष्ठ क्रमांक 48 पर पाद टीप (क) देखें।

8 - सरकार द्वारा दिये गए सहायता अनुदान का विवरण

अनुदान ग्रहीता संस्थान		विमुक्त अनुदान 2011-12			2010-11	(लाख ₹ में) पूँजीगत परिसम्पत्तियों के निर्माण हेतु अनुदान	
		योजनेतर	योजनागत के.प्र.यो. तथा के.यो. सहित	योग		2011-12	2010-11
1.	पंचायती राज संस्थान						
(i)	जिला परिषद	9,89.07	4,57,19.79	4,67,08.86	4,01,44.46	--	--
(ii)	पंचायत समितियाँ	6,95,02.97	2,22,24.19	9,17,27.16	10,02,14.55	--	14,95.21
(iii)	ग्राम पंचायतें	9,47,68.07	30,80,74.10	40,28,42.17	34,09,54.24	28,19.57	--
2.	शहरी स्थानीय निकाय						
(i)	नगर निगम	25,89,47.09	5,73,70.62	31,63,17.71	23,87,18.88	1,25,38.33	30,86.05
(ii)	नगरपालिकाएं/नगर परिषदें	9,53,95.54	1,24,84.86	10,78,80.40	8,85,49.91	--	22,05.74
(iii)	अन्य	--	--	--	--	--	--
3.	सार्वजनिक क्षेत्र उपक्रम						
(i)	सरकारी कम्पनियाँ	--	--	--	--	--	--
(ii)	सांविधिक निगम	--	--	--	--	--	--
4.	स्वायत्त निकाय						
(i)	विश्वविद्यालय	--	--	--	--	--	--
(ii)	विकास प्राधिकरण	--	--	--	--	--	--
(iii)	सहकारी संस्थाएं	--	--	--	--	--	--
(iv)	अन्य	21,92,32.48	42,96,92.10	64,89,24.58	68,01,25.06	1,30,07.87	3,12,18.25
5.	अशासकीय संगठन						
	योग	73,88,35.22	87,55,65.66	1,61,44,00.88	1,48,87,07.10	2,83,65.77	3,80,05.25

टीप :- स्वीकृति संबंधी मूल जानकारी इस वर्ष संधारित न होने के कारण संस्थावार अनुदान-ग्रहीता विवरण कम्प्यूटर प्रणाली में उपलब्ध नहीं है।

विवरण संख्या 8—समाप्त

(ii) वस्तुरूप में दिया गया सहायता अनुदान

(लाख ₹ में)

अनुदान ग्रहीता संस्थान	कुल मूल्य	
	2011-12	2010-11
1. पंचायती राज संस्थान		
(i) जिला परिषद	--	--
(ii) पंचायत समितियाँ	--	--
(iii) ग्राम पंचायतें	--	--
2. शहरी स्थानीय निकाय		
(i) नगर निगम	--	--
(ii) नगरपालिकाएं/नगर परिषदें	--	--
(iii) अन्य	--	--
3. सार्वजनिक क्षेत्र उपक्रम		
(i) सरकारी कम्पनियाँ	--	--
(ii) सांविधिक निगम	--	--
4. स्वायत्त निकाय		
(i) विश्वविद्यालय	--	--
(ii) विकास प्राधिकरण	--	--
(iii) सहकारी संस्थाएं	--	--
(iv) अन्य	--	--
5. अशासकीय संगठन	--	--
योग	--	--

टीप :- वस्तुरूप में सहायता अनुदान दिये जाने से संबंधित जानकारी राज्य सरकार से प्रतीक्षित है।

विवरण संख्या 9 - सरकार द्वारा दी गई गारंटियों का विवरण

- (क) सांविधिक निगमों, सरकारी कम्पनियों, स्थानीय निकायों तथा अन्य संस्थाओं द्वारा लिये गये कर्ज आदि के पुनर्भुगतान के लिए राज्य सरकार द्वारा वर्ष के दौरान दी गई गारंटियां एवं दिनांक 31 मार्च, 2012 को विभिन्न क्षेत्रों के अंतर्गत बकाया गारंटियों का विवरण नीचे दर्शाया जाता है :-
प्रतिभूतियों का क्षेत्रवार विवरण

(₹ लाख में)

क्षेत्र (कोष्टक के अन्तर्गत गारंटियों की संख्या)	वर्ष के दौरान अधिकतम गारंटीशुदा राशि	वर्ष के प्रारम्भ में बकाया (मूल + ब्याज)	वर्ष के दौरान परिवर्धन	वर्ष के दौरान विलोपन (प्रदत्त गारंटियों को छोड़कर)	वर्ष के दौरान प्रदत्त		वर्ष के अन्त में बकाया (मूल + ब्याज)	गारंटी कमीशन अथवा शुल्क		अन्य सामग्री विवरण
					उन्मोचित	उन्मोचित न की गई		प्राप्य	प्राप्त	
1	2	3	4	5	6	7	8	9	10	11
बिजली (64)	64,02,96.81 13,06,14.61	34,16,89.00	8,34,16.19	9,49,12.69	--	--	33,01,92.50	प्रतीक्षित	24.91	--
सहकारिता (5)	15,39,57.44	11,02,13.48	28.95	--	--	--	11,02,42.43	प्रतीक्षित	--	--
राज्य वित्तीय निगम (21)	8,94,35.00 19,55.00	3,17,88.05	4,44,66.48	33,57.47	--	--	7,28,97.06	प्रतीक्षित	--	--
शहरी विकास एवं आवास (70)	7,94,89.38 99,13.67	2,50,23.09	2,32,07.74	35,76.10	--	--	4,46,54.73	प्रतीक्षित	18.64	--
अन्य (25)	11,38.82 39,50.00	23,40.46	1,96.21	20.31	--	--	25,16.36	प्रतीक्षित	--	--
योग (185)	96,43,17.45 14,64,33.28	51,10,54.08	15,13,15.57	10,18,66.57	--	--	56,05,03.08	प्रतीक्षित	43.55	--
योग	1,11,07,50.73									

बजट अनुमान 2012-13 के खंड-5 के अनुसार

दिनांक 01.01.2012 से 31.03.2012 के दौरान निष्प्रभावी गारंटियां

दिनांक 01.01.2012 से 31.03.2012 की अवधि के दौरान जारी नवीन गारंटियां

योग

(दिनांक 31.12.2011 को) 1,05,77,09.30

(-) 7,15.00

(+) 5,37,56.43

1,11,07,50.73

- (ख) गारंटियों का विवरण नीचे दिया गया है :-

बिजली

(₹ लाख में)

क्षेत्र (कोष्टक के अन्तर्गत गारंटियों की संख्या)	वर्ष के दौरान अधिकतम गारंटीशुदा राशि	वर्ष के प्रारम्भ में बकाया (मूल+ब्याज)	वर्ष के दौरान परिवर्धन	वर्ष के दौरान विलोपन (प्रदत्त गारंटियों को छोड़कर)	वर्ष के दौरान प्रदत्त		वर्ष के अन्त में बकाया (मूल+ब्याज)	गारंटी कमीशन अथवा शुल्क		अन्य सामग्री विवरण
					उन्मोचित	उन्मोचित न की गई		प्राप्य	प्राप्त	
1	2	3	4	5	6	7	8	9	10	11
म.प्र.वि.मं., जबलपुर (1)	2,32,43.00	2,32,43.00	--	26,56.00	--	--	2,05,87.00	प्रतीक्षित	--	--
म.प्र.वि.उत्पादन कं.लिमि. जबलपुर (12)	29,03,68.85 1,35,58.92	22,22,17.69	5,25.50	1,89,88.86	--	--	20,37,54.33	प्रतीक्षित	16.69	--
म.प्र.वि.पारेषण कं.लिमि. जबलपुर (16)	10,23,62.00 11,67,89.60	2,15,63.38	81,75.82	45,02.85	--	--	2,52,36.35	प्रतीक्षित	--	--
म.प्र.पूर्व क्षेत्र वि.वितरण कं.लिमि.जबलपुर (11)	9,88,57.55	2,93,31.11	3,27,16.69	4,06,29.84	--	--	2,14,17.96	प्रतीक्षित	--	--
म.प्र.मध्य क्षेत्र वि.वितरण कं.लिमि. भोपाल (11)	6,93,16.01	2,68,60.13	2,48,45.60	2,68,64.28	--	--	2,48,41.45	प्रतीक्षित	--	--
म.प्र.पश्चिम क्षेत्र वि.वितरण कं.लिमि. इन्दौर (13)	5,61,49.40 2,66.09	1,84,73.69	1,71,52.58	12,70.86	--	--	3,43,55.41	प्रतीक्षित	8.22	--
योग (64)	64,02,96.81 13,06,14.61	34,16,89.00	8,34,16.19	9,49,12.69	--	--	33,01,92.50	प्रतीक्षित	24.91	--

मोटे अंक एकीकृत म.प्र.राज्य के शेषों को दर्शाते हैं जिनका म.प्र.पुनर्गठन अधिनियम, 2000 के अनुसार म.प्र.एवं छत्तीसगढ़ में आवंटन होना है।

विवरण संख्या 9 – जारी
सहकारिता

(₹ लाख में)

क्षेत्र (कोष्टक के अन्तर्गत गारंटियों की संख्या)	वर्ष के दौरान अधिकतम गारंटीशुदा राशि	वर्ष के प्रारम्भ में बकाया (मूल + ब्याज)	वर्ष के दौरान परिवर्धन	वर्ष के दौरान विलोपन (प्रदत्त गारंटियों को छोड़कर)	वर्ष के दौरान प्रदत्त		वर्ष के अन्त में बकाया (मूल+ब्याज)	गारंटी कमीशन अथवा शुल्क		अन्य सामग्री विवरण
					उन्मोचित	उन्मोचित न की गई		प्राप्य	प्राप्त	
1	2	3	4	5	6	7	8	9	10	11
साख सहकारिता (3)	15,13,00.00	10,76,48.52	--	--	--	--	10,76,48.52	प्रतीक्षित	--	--
सहकारी शक्कर कारखाने (2)	26,57.44	25,64.96	28.95	--	--	--	25,93.91	प्रतीक्षित	--	--
योग (5)	15,39,57.44	11,02,13.48	28.95	--	--	--	11,02,42.43	प्रतीक्षित	--	--

राज्य वित्तीय निगम

(₹ लाख में)

क्षेत्र (कोष्टक के अन्तर्गत गारंटियों की संख्या)	वर्ष के दौरान अधिकतम गारंटीशुदा राशि	वर्ष के प्रारम्भ में बकाया (मूल+ब्याज)	वर्ष के दौरान परिवर्धन	वर्ष के दौरान विलोपन (प्रदत्त गारंटियों को छोड़कर)	वर्ष के दौरान प्रदत्त		वर्ष के अन्त में बकाया (मूल+ब्याज)	गारंटी कमीशन अथवा शुल्क		अन्य सामग्री विवरण
					उन्मोचित	उन्मोचित न की गई		प्राप्य	प्राप्त	
1	2	3	4	5	6	7	8	9	10	11
मध्यप्रदेश वित्तीय निगम (13)	7,78,35.00 1,65.00	1,59,39.58	4,31,81.09	31,37.62	--	--	5,59,83.05	प्रतीक्षित	--	--
मध्यप्रदेश अनुसूचित जनजाति वित्तीय एवं विकास निगम (2)	51,00.00	12,42.33	8,58.67	--	--	--	21,01.00	प्रतीक्षित	--	--
मध्यप्रदेश पिछड़ा वर्ग एवं अल्पसंख्यक वित्तीय एवं विकास निगम (3)	5,00.00 17,90.00	15,29.20	2,26.17	16.84	--	--	17,38.53	प्रतीक्षित	--	--
मध्यप्रदेश सहकारी अनुसूचित जाति वित्तीय एवं विकास निगम (3)	60,00.00	1,30,76.94	2,00.55	2,03.01	--	--	1,30,74.48	प्रतीक्षित	--	--
योग (21)	8,94,35.00 19,55.00	3,17,88.05	4,44,66.48	33,57.47	--	--	7,28,97.06	प्रतीक्षित	--	--

शहरी विकास एवं आवास

(₹ लाख में)

क्षेत्र (कोष्टक के अन्तर्गत गारंटियों की संख्या)	वर्ष के दौरान अधिकतम गारंटीशुदा राशि	वर्ष के प्रारम्भ में बकाया (मूल+ब्याज)	वर्ष के दौरान परिवर्धन	वर्ष के दौरान विलोपन (प्रदत्त गारंटियों को छोड़कर)	वर्ष के दौरान प्रदत्त		वर्ष के अन्त में बकाया (मूल+ब्याज)	गारंटी कमीशन अथवा शुल्क		अन्य सामग्री विवरण
					उन्मोचित	उन्मोचित न की गई		प्राप्य	प्राप्त	
1	2	3	4	5	6	7	8	9	10	11
नगर निगम (28)	5,78,87.48 63,40.49	2,19,09.31	2,32,07.74	31,15.16	--	--	4,20,01.89	प्रतीक्षित	--	--
नगर पालिका (22)	27,89.78 17,15.17	8,75.65	--	53.17	--	--	8,22.48	प्रतीक्षित	--	--
नगर पंचायत (7)	0.00 79.39	8.96	--	2.05	--	--	6.91	प्रतीक्षित	--	--
मध्यप्रदेश गृह निर्माण मण्डल (13)	1,88,12.12 17,78.62	22,29.17	--	4,05.72	--	--	18,23.45	प्रतीक्षित	18.64	--
योग (70)	7,94,89.38 99,13.67	2,50,23.09	2,32,07.74	35,76.10	--	--	4,46,54.73	प्रतीक्षित	18.64	--

मोटे अंक एकीकृत म.प्र.राज्य के शेषों को दर्शाते हैं जिनका म.प्र.पुनर्गठन अधिनियम, 2000 के अनुसार म.प्र.एवं छत्तीसगढ़ में आवंटन होना है।

विवरण संख्या 9 – जारी

अन्य

(₹ लाख में)

क्षेत्र (कोष्टक के अन्तर्गत गारंटियों की संख्या)	वर्ष के दौरान अधिकतम गारंटीशुदा राशि	वर्ष के प्रारम्भ में बकाया (मूल + ब्याज)	वर्ष के दौरान परिवर्धन	वर्ष के दौरान विलोपन (प्रदत्त गारंटियों को छोड़कर)	वर्ष के दौरान प्रदत्त		वर्ष के अन्त में बकाया (मूल+ब्याज)	गारंटी कमीशन अथवा शुल्क		अन्य सामग्री विवरण
					उन्मोचित	उन्मोचित न की गई		प्राप्य	प्राप्त	
1	2	3	4	5	6	7	8	9	10	11
मध्यप्रदेश खादी ग्रामोद्योग बोर्ड (1)	-- 39,50.00	23,18.61	--	--	--	--	23,18.61	प्रतीक्षित	--	--
मध्यप्रदेश हस्तशिल्प एवं हथकरघा विकास निगम (3)	9,50.00	--	29.24	20.31	--	--	8.93	प्रतीक्षित	--	--
विविध (21)	1,88.82	21.85	1,66.97	--	--	--	1,88.82	प्रतीक्षित	--	--
योग (25)	11,38.82 39,50.00	23,40.46	1,96.21	20.31	--	--	25,16.36	प्रतीक्षित	--	--

गारंटियों पर टिप्पणी

- सांविधिक निगमों, सरकारी कम्पनियों, संयुक्त पूंजी कम्पनियों, सहकारी संस्थाओं, स्थानीय निकायों, फर्मों और व्यक्तियों आदि द्वारा लिये गये कर्जों जैसी कुछ देयताओं को पूरा करने के लिये सरकार द्वारा प्रत्याभूति दी जाती है। ये प्रत्याभूतियाँ राज्य के राजस्व पर आकस्मिक दायित्व हैं।
- मध्यप्रदेश राज्य सरकार गारंटी नियम, 2009 (संशोधित) 20 नवम्बर, 2009 से प्रभावी हुआ। परिणामस्वरूप मध्यप्रदेश राज्य सरकार गारंटी नियम, 1976 निरसित हो गया। 20 नवम्बर, 2009 से गारंटियों के स्वीकृति आदेश संबंधित प्रशासनिक विभाग के स्थान पर वित्त विभाग द्वारा जारी किये जाते हैं।
- वर्ष के दौरान गारंटी की अधिकतम राशि ₹ 1,11,07,50.75 लाख थी जिसके विरुद्ध उस तारीख को (जब तक सूचना प्राप्त हुई थी) गारंटी की बकाया राशि ₹ 56,05,03.08 लाख थी।
- राजकोषीय उत्तरदायित्व एवं बजट प्रबन्धन अधिनियम, 2005 के अनुसार राज्य सरकार, यह सुनिश्चित करने के लिए कि, कुल गारंटी चालू वर्ष के पिछले वर्ष की कुल राजस्व प्राप्तियों के 80 प्रतिशत से अधिक न हो, गारंटी की वार्षिक वृद्धि सीमित करेगी।
- गारंटी फीस जब तक विशेष रूप से माफ न हो, प्रधान देनदार से वसूली जाती है। उगाहा गया शुल्क का आगम सरकार के राजस्व में जमा किया जाता है। वर्ष 2011-12 के दौरान गारंटी फीस के रूप में कुल ₹ 43.55 लाख वसूले गये तथा सरकारी लेखे में जमा किये गए।
- मध्य प्रदेश सरकार के बजट दस्तावेज (खण्ड-5) में गारंटियों का विवरण दिया गया है।
- वार्षिक बजट में प्रकाशित किया गया गारंटियों का विवरण राज्य विधानसभा में प्रस्तुत किया जाता है।
- गारण्टी के मनोनीत प्राधिकारी के रूप में, मध्य प्रदेश शासन वित्त विभाग को नामित किया गया है। वित्त विभाग के ऋण प्रबन्धन प्रकोष्ठ में गारंटी के सभी प्रकरणों का सम्पूर्ण विवरण रखा जाता है।
- मध्य प्रदेश गारण्टी नियम, 2005 (संशोधित) के नियम 5 के अन्तर्गत तथा प्रशासनिक विभाग एवं उधारगृहीता संस्थान के मध्य कुछ शर्तें दी गई है। उक्त अनुबन्ध की शर्त 9 में गारण्टी फीस की वसूली की प्रक्रिया निम्न प्रकार दी गई है :-

उधारगृहीता से सरकार को भुगतान बकाया होने पर, भुगतान न होने के प्रकरण में विभाग को गारण्टी फीस कटौती करने का अधिकार होगा।

विवरण संख्या 9 – समाप्त

10. राज्य सरकार ने वर्ष 2005-06 के दौरान एक गारंटी मोचन निधि निर्मित की थी। वर्ष 2011-12 के अंत में निधि तथा निवेश लेखा के अन्तर्गत ₹ 3,87,87.35 लाख शेष थे। सम्पूर्ण राशि केन्द्रीय सरकार की कालांकित प्रतिभूतियों में निवेशित की गई।

निधि के विस्तृत लेखे नीचे दिये गए हैं :-

	(₹ लाख में)
(i) प्रारंभिक शेष	3,69,22.90
(ii) जोड़ें : वर्ष के दौरान निधि को अन्तरित राशि	18,64.45
(iii) योग	3,87,87.35
(iv) घटाएं : इनवोक्ड गारंटी के निर्वहन हेतु निधि से भुगतान की गई राशि	निरंक
(v) अंत शेष	3,87,87.35
(vi) गारंटी मोचन निधि से निवेश की गई राशि	3,87,87.35

11. गारंटी देने की स्थिति में सरकार द्वारा किया गया कुल भुगतान आरंभिक रूप से संबंधित कर्ज शीर्ष के अधीन राज्य सरकार की समेकित निधि को भारित किया जाता है तथा अवसूली योग्य राशि को अंतिम रूप से गारंटी निधि को अन्तरित किया जाता है। वर्ष 2011-12 (31.03.2012 तक) के अंत तक इस लेखे में सरकार द्वारा भुगतान की गई कुल राशि तथा विभिन्न पक्षकारों से वसूली योग्य राशि ₹ 4.04 लाख थी। इसका संक्षिप्त विवरण नीचे दिया गया है। तथापि वर्ष 2011-12 के दौरान कोई भी गारण्टी नहीं दी गई।

(₹ लाख में)

क्र. सं.	जिसे भुगतान किया गया	संस्था जिसकी ओर से गारंटी दी गई थी	कर्ज आदि की राशि	भुगतान की गई राशि और 2011-12 के अंत में वसूली के लिए बकाया राशि	2011-12 के दौरान भुगतान की गई राशि	2011-12 के दौरान वसूल की गई राशि	2011-12 के अंत में वसूली योग्य शेष
1.	मध्यप्रदेश वित्त निगम, इन्दौर	दि न्यू भोपाल टैक्सटाइल लि. भोपाल	10.00	4.04	(का)	(का)	4.04 ^(क)
		योग	10.00	4.04	(का)	(का)	4.04 ^(क)

(क) सरकार से शेषों की वसूली पत्राचार के अधीन है।

(का) जानकारी प्रतीक्षित है।

10 – दत्तमत और प्रभारित व्यय का विवरण

(लाख ₹ में)

विवरण	वास्तविक					
	प्रभारित	2011-12 दत्तमत	योग	प्रभारित	2010-11 दत्तमत	योग
व्यय शीर्ष (राजस्व लेखा)	65,55,62.30	4,61,38,08.44	5,26,93,70.77	58,48,18.11	3,91,63,40.79	4,50,11,58.90
व्यय शीर्ष (पूँजीगत लेखा)	97,70.22	89,57,46.45	90,55,16.67	26,77.03	87,73,10.66	87,99,87.69
लोक ऋण, कर्ज तथा उधार, अंतर्राज्यीय परिशोधन तथा आकस्मिकता निधि को अंतरण के अन्तर्गत संवितरण (क)	31,49,79.24	1,58,64,25.48	1,90,14,04.72	25,29,23.43	37,16,58.06	62,45,81.49
योग	98,03,11.76	7,09,59,80.40	8,07,62,92.16	84,04,18.57	5,16,53,09.51	6,00,57,28.08
(क)– ये आंकड़े इस प्रकार निकाले गये हैं :-						
(ड) लोक ऋण						
राज्य सरकार का आंतरिक ऋण	25,20,28.45 ^(क)	--	25,20,28.45 ^(क)	20,11,61.87 ^(क)	--	20,11,61.87
केन्द्रीय सरकार से कर्ज तथा अग्रिम	6,29,50.79 ^(क)	--	6,29,50.79 ^(क)	5,17,61.56 ^(क)	--	5,17,61.56
(च) कर्ज तथा उधार^(*)						
सामान्य सेवाओं के लिये कर्ज	--	2,00.00	2,00.00	--	24,98.84	24,98.84
सामाजिक सेवाओं के लिये कर्ज	--	1,39,83.78	1,39,83.78	--	1,90,46.81	1,90,46.81
आर्थिक सेवाओं के लिये कर्ज	--	1,56,18,67.98	1,56,18,67.98	--	34,99,27.34	34,99,27.34
सरकारी कर्मचारियों को कर्ज	--	4.00	4.00	--	0.34	0.34
विविध प्रयोजन हेतु कर्ज	--	--	--	--	--	--
(छ) अंतर्राज्यीय परिशोधन						
अंतर्राज्यीय परिशोधन	--	3,69.72	3,69.72	--	1,84.73	1,84.73
(ज) आकस्मिकता निधि को अंतरण						
आकस्मिकता निधि को अंतरण	--	1,00,00.00	1,00,00.00	--	--	--
योग	31,49,79.24	1,58,64,25.48	1,90,14,04.72	25,29,23.43	37,16,58.06	62,45,81.49

वर्ष 2010-11 तथा 2011-12 के दौरान प्रभारित व्यय तथा दत्तमत व्यय का कुल व्यय से प्रतिशत निम्नानुसार था :-

वर्ष	कुल व्यय का प्रतिशत	
	प्रभारित	दत्तमत
2010-11	13.99	86.01
2011-12	12.14	87.86

(क) यद्यपि मुख्य शीर्ष 6003 तथा 6004 के अंतर्गत व्यय, प्रभारित व्यय है। इसको छोड़कर, अन्य संबंधित विवरण पत्रकों में तदनुसार यह नहीं दर्शाया गया है।

(*) अधिक ब्यौरेवार लेखे विवरण सं. 16 में दिये गए हैं।

भाग- II
विवरण संख्या 11-19

11 - राजस्व और पूंजीगत प्राप्तियों का लघु शीर्षवार ब्यौरेवार विवरण

शीर्ष	वास्तविक		(लाख ₹ में)	
			वर्ष के दौरान	
	2011-12	2010-11	% वृद्धि(+)/ कमी (-)	
प्राप्ति शीर्ष (राजस्व लेखा)				
क-	कर राजस्व-			
	(यह आंकड़े वापसियों को लेखे में लेने के बाद निवल हैं)			
(क)	आय तथा व्यय पर कर-			
0020 -	निगम कर-			
901 -	राज्यों को समनुदेशित निवल आगमों का हिस्सा	71,71,28.00	61,12,59.00	17
	योग-0020	71,71,28.00	61,12,59.00	17
0021 -	आय पर निगम कर से भिन्न कर-			
901 -	राज्यों को समनुदेशित निवल आगमों का हिस्सा	36,42,69.00	32,30,16.00	13
	योग-0021	36,42,69.00	32,30,16.00	13
0023 -	होटल प्राप्ति कर-			
101 -	उन होटल से संग्रहण, जो कम्पनियां हैं	18,33.19	15,85.39	16
	योग-0023	18,33.19	15,85.39	16
0028 -	आय तथा व्यय पर अन्य कर-			
107 -	व्यवसाय, व्यापार, आजीविका और रोजगार पर कर	2,48,89.70	2,17,88.53	14
	योग-0028	2,48,89.70	2,17,88.53	14
	योग-(क)आय तथा व्यय पर कर	1,10,81,19.89	95,76,48.92	16
(ख)	सम्पत्ति तथा पूंजीगत संव्यवहारों पर कर-			
0029 -	भू-राजस्व-			
101 -	भू-राजस्व/कर	2,20,91.82	2,92,58.52	-24
102 -	बागानों पर कर	32.88	96.30	-66
103 -	भूमि पर पौरकर और उपकर	13,17.04	42,46.98	-69
104 -	जमींदारी रहित संपदाओं के प्रबंध से प्राप्तियां	3.59	17.08	-79
105 -	सरकारी संपदाओं की बिक्री से प्राप्तियां	--	1.38	-100
106 -	सर्वेक्षण और व्यवस्थापन कार्रवाई की बावत प्राप्तियां	48.80	40.21	21
800 -	अन्य प्राप्तियां	44,11.46	24,20.39	82
	योग-0029	2,79,05.59	3,60,80.86	-23

विवरण संख्या 11 – जारी

शीर्ष	वास्तविक		(लाख ₹ में) वर्ष के दौरान % वृद्धि(+)/ कमी (-)	
	2011-12	2010-11		
क- कर राजस्व-जारी				
(ख) सम्पत्ति तथा पूंजीगत संव्यवहारों पर कर- जारी				
0030- स्टाम्प तथा पंजीकरण शुल्क-				
01 - स्टाम्प-न्यायिक-				
101 - स्टाम्पों से उगाहा गया न्यायालय शुल्क	6,90.63	30,18.00	-77	
102 - स्टाम्पों की बिक्री	1,22,72.21	58,34.79	110	
	योग-01	1,29,62.84	88,52.79	46
02 - स्टाम्प-न्यायिकेतर-				
102 - स्टाम्पों की बिक्री	13,61,59.18	6,46,89.04	110	
103 - दस्तावेजों पर स्टाम्प-शुल्क लगाना	--	0.02	-100	
	योग-02	13,61,59.18	6,46,89.06	110
03 - पंजीकरण शुल्क-				
104 - दस्तावेजों को पंजीकृत करने का शुल्क	13,52,00.60	12,55,17.86	8	
800 - अन्य प्राप्तियां	4,41,18.09	5,23,66.97	-16	
	योग-03	17,93,18.69	17,78,84.83	1
	योग-0030	32,84,40.71	25,14,26.68	31
0032 - धन कर -				
901 - राज्यों को समनुदेशित निवल आगमों का हिस्सा	27,68.00	12,54.00	113	
	योग-0032	27,68.00	12,54.00	121
0035 - कृषि भूमि से भिन्न अचल सम्पत्ति पर कर-				
101 - साधारण संग्रहण	10,79,33.23	--	100	
800 - अन्य प्राप्तियां	0.04	1.47	-97	
	योग-0035	10,79,33.27	1.47	7342299
योग-(ख) सम्पत्ति तथा पूंजीगत संव्यवहारों पर कर	46,70,47.57	28,87,63.01	62	

विवरण संख्या 11 – जारी

शीर्ष		वास्तविक		(लाख ₹ में)
		2011-12	2010-11	वर्ष के दौरान % वृद्धि(+)/ कमी (-)
क-	कर राजस्व-जारी			
(ग)	वस्तुओं तथा सेवाओं पर कर-			
0037 -	सीमा शुल्क-			
901 -	राज्यों को समनुदेशित निवल आगमों का हिस्सा	31,58,90.00	27,34,60.00	16
	योग-0037	31,58,90.00	27,34,60.00	16
0038 -	संघ उत्पाद शुल्क-			
02 -	राज्यों को समनुदेशित शुल्क-			
901 -	राज्यों को समनुदेशित निवल आगमों का हिस्सा	20,44,11.00	19,89,33.00	3
	योग-02	20,44,11.00	19,89,33.00	3
	योग-0038	20,44,11.00	19,89,33.00	3
0039 -	राज्य उत्पाद शुल्क-			
101 -	देशी स्पिरिट	29,12,33.31	36,03,42.11	-19
102 -	देशी किण्वित लिकर	58,98.53	--	100
103 -	यवरस (माल्ट लिकर)	25,30.70	--	100
104 -	लिकर	80,79.94	--	100
105 -	विदेशी लिकर तथा स्पिरिट	2,09,13.41	--	100
106 -	वाणिज्यिक और विकृत स्पिरिट तथा औषध युक्त मदिरा	7,64.66	--	100
107 -	अल्कोहल, अफीम आदि सहित औषधीय और प्रसाधन निर्मित	4,94,66.62	--	100
108 -	अफीम, गांजा और अन्य स्वापक	17,36.85	--	100
150 -	अर्थदण्ड और समपहरण	2,59.00	--	100
800-	अन्य प्राप्तियां	5,07,66.38	--	100
	योग-0039	43,16,49.40	36,03,42.11	20
0040 -	बिक्री, व्यापार आदि पर कर-			
101 -	केन्द्रीय बिक्री कर अधिनियम के अन्तर्गत प्राप्तियां	8,71,98.48	6,82,71.94	28
102 -	राज्य बिक्री कर अधिनियम के अन्तर्गत प्राप्तियां	1,16,44,74.72	95,74,04.11	22
	योग-0040	1,25,16,73.20	1,02,56,76.05	22

विवरण संख्या 11 – जारी

शीर्ष	वास्तविक		(लाख ₹ में)
			वर्ष के दौरान
	2011-12	2010-11	% वृद्धि(+)/ कमी (-)
क- कर राजस्व- समाप्त			
(ग) वस्तुओं तथा सेवाओं पर कर- समाप्त			
0041 - वाहन कर-			
101 - भारतीय मोटर यान अधिनियम के अन्तर्गत प्राप्तियां	2,33,30.01	1,90,92.84	22
102 - राज्य मोटर यान कराधान अधिनियमों के अन्तर्गत प्राप्तियां	8,74,39.34	8,61,11.45	2
800 - अन्य प्राप्तियां	2,49,42.53	1,46,33.45	70
योग-0041	13,57,11.88	11,98,37.74	13
0042 - माल तथा यात्री कर-			
102 - सड़कों पर पथकर	86,77.46	34,69.36	150
106 - माल के स्थानीय क्षेत्रों में प्रवेश पर कर	19,04,12.50	15,59,64.37	22
800 - अन्य प्राप्तियां	56,55.90	1,51,86.46	-63
योग-0042	20,47,45.86	17,46,20.19	17
0043 - विद्युत् कर तथा शुल्क-			
101 - बिजली के उपभोग और बिक्री पर कर	12,97,24.82	11,17,23.14	16
102 - भारतीय विद्युत् नियमावली के अन्तर्गत फीस	2,38,09.96	9,91.14	2302
103 - सिनेमा के विद्युतीय निरीक्षण के लिये फीस	7,02.23	2.50	27989
800 - अन्य प्राप्तियां	2,30,94.78	3,49,15.29	-34
योग-0043	17,73,31.79	14,76,32.07	20
0044 - सेवा कर-			
901 - राज्यों को समनुदेशित निवल आगमों का हिस्सा	21,74,48.00	15,59,30.00	39
योग-0044	21,74,48.00	15,59,30.00	39

विवरण संख्या 11 – जारी

शीर्ष	वास्तविक		(लाख ₹ में)	
			वर्ष के दौरान	
	2011-12	2010-11	% वृद्धि(+)/ कमी (-)	
क- कर राजस्व- समाप्त				
(ग) वस्तुओं तथा सेवाओं पर कर- समाप्त				
0045 - वस्तुओं तथा सेवाओं पर अन्य कर तथा शुल्क-				
101 - मनोरंजन कर	1.00	29,43.37	-100	
111- सिनेमाघरों में दिखाए जाने वाले विज्ञापनों पर कर	40,55.09	0.04	10137625	
800- अन्य प्राप्तियां	11,73.95	--	100	
901 - राज्यों को समनुदेशित निवल आगमों का हिस्सा	-1.00 ^(क)	-1.00 ^(क)	--	
	योग-0045	52,29.04	29,42.41	78
	योग-(ग) वस्तुओं तथा सेवाओं पर कर	2,94,40,90.17	2,45,93,73.57	20
	योग-क-कर राजस्व	4,51,92,57.63	3,70,57,85.50	22

(क) ऋणात्मक लेन-देन वित्त मंत्रालय, आर्थिक मामलों का विभाग, नई दिल्ली द्वारा वसूली के कारण है।

विवरण संख्या 11 – जारी

शीर्ष	वास्तविक		(लाख ₹ में)
	2011-12	2010-11	वर्ष के दौरान % वृद्धि(+)/ कमी (-)
ख- करेतर राजस्व-			
(क) राजकोषीय सेवाएं-			
0047 - अन्य राजकोषीय सेवाएं-			
800 - अन्य प्राप्तियां	0.02	0.31	-94
	योग-0047	0.02	0.31
	योग-(क) राजकोषीय सेवाएं	0.02	0.31
(ख) ब्याज प्राप्तियां, लाभांश तथा लाभ-			
0049 - ब्याज प्राप्तियां-			
04 - राज्य/संघ राज्य क्षेत्र की सरकारों की ब्याज प्राप्तियां-			
107 - कृषकों से ब्याज	11,32.00	1,86.01	509
110 - नकद शेषों के निवेश पर उगाहा गया ब्याज	3,55,29.87	2,63,40.66	35
190 - सार्वजनिक क्षेत्र और अन्य उपक्रमों से ब्याज	11,72,26.30	--	100
191 - स्थानीय निकायों से ब्याज	3,68.69	8,08.39	-54
195 - सहकारी समितियों से ब्याज	46.45	3,11.02	-85
800 - अन्य प्राप्तियां	28,37.91	22,10.35	28
	योग-04	15,71,41.22	2,98,56.43
	योग-0049	15,71,41.22	2,98,56.43
0050 - लाभांश तथा लाभ-			
101 - सार्वजनिक उपक्रमों से लाभांश	17,90.10	21,16.82	-15
200 - अन्य निवेशों से लाभांश	20,08.38	11,02.82	82
	योग-0050	37,98.48	32,19.64
	योग-(ख) ब्याज प्राप्तियां, लाभांश तथा लाभ	16,09,39.70	3,30,76.07

विवरण संख्या 11 – जारी

शीर्ष	वास्तविक		(लाख ₹ में) वर्ष के दौरान % वृद्धि(+)/ कमी (-)	
	2011-12	2010-11		
ख- करेतर राजस्व- जारी				
(ग) अन्य करेतर राजस्व-				
(i) - सामान्य सेवाएं-				
0051 - लोक सेवा आयोग-				
102- राज्य लोक सेवा आयोग	29.57	--	100	
105- राज्य लोक सेवा आयोग परीक्षा शुल्क	1,54.68	4,89.18	-68	
	योग-0051	1,84.25	4,89.18	-62
0055 - पुलिस-				
101 - अन्य सरकारों को भेजी गई पुलिस	17,78.90	4,61.59	285	
102 - अन्य दलों को भेजी गई पुलिस	19,62.72	17,54.00	12	
103 - फीस, अर्थदण्ड और समपहरण	2,48.98	2,03.55	22	
104 - शस्त्र अधिनियम के अन्तर्गत प्राप्तियां	6,21.29	10,19.00	-39	
105 - राज्य पुलिस मुख्यालयों से प्राप्तियां	28.38	52.32	-46	
800 - अन्य प्राप्तियां	16,80.21	27,69.79	-39	
900 - घटाएं-वापसियां	-1.25	-4.86	-74	
	योग-0055	63,19.23	62,55.39	1
0056 - जेल-				
102 - जेल उत्पादों की बिक्री	1,09.18	16.96	544	
800 - अन्य प्राप्तियां	1,81.06	2,97.38	-39	
900 - घटाएं - वापसियां	--	-0.06	-100	
	योग-0056	2,90.24	3,14.28	-8
0058 - लेखन सामग्री तथा मुद्रण-				
101 - लेखन सामग्री प्राप्तियां	5,01.16	19,40.07	-74	
200 - अन्य मुद्रणालय प्राप्तियां	1,41.64	3,40.82	-58	
800 - अन्य प्राप्तियां	23,22.17	3,39.07	585	
	योग-0058	29,64.97	26,19.96	13

विवरण संख्या 11 – जारी

शीर्ष	वास्तविक		(लाख ₹ में) वर्ष के दौरान % वृद्धि(+)/ कमी (-)
	2011-12	2010-11	
ख- करेतर राजस्व- जारी			
(ग) अन्य करेतर राजस्व- जारी			
(i) - सामान्य सेवाएं- जारी			
0059 लोक निर्माण कार्य-			
01 - कार्यालय भवन-			
011 - किराया	4.93	4,10.09	-99
102 - मशीन और उपस्कर का भाड़ा	5,42.64	23.83	2177
103 - प्रतिशतता प्रभारों की वसूली	7.39	18.51	-60
800 - अन्य प्राप्तियां	12,71.56	18,69.26	-32
योग-01	18,26.52	23,21.69	-21
60- अन्य भवन-			
103 - प्रतिशतता प्रभारों की वसूली	1.02	--	100
800 - अन्य प्राप्तियां	14,84.38	26.24	5557
योग-60	14,85.40	26.24	5561
80 - सामान्य-			
011 - किराया	50.11	1.45	3356
102 - मशीन और उपस्कर का भाड़ा	7.08	17.68	-60
103 - प्रतिशतता प्रभारों की वसूली	1,91.38	1,06.06	80
800 - अन्य प्राप्तियां	12,31.69	12,04.14	2
योग-80	14,80.26	13,29.33	11
योग-0059	47,92.18	36,77.26	30

विवरण संख्या 11 – जारी

शीर्ष	वास्तविक		(लाख ₹ में)
	2011-12	2010-11	वर्ष के दौरान % वृद्धि(+)/ कमी (-)
ख- करेतर राजस्व- जारी			
(ग) अन्य करेतर राजस्व- जारी			
(i) - सामान्य सेवाएं- जारी			
0070 - अन्य प्रशासनिक सेवाएं-			
01 - न्याय प्रशासन-			
102 - अर्थदण्ड और समपहरण	90,44.14	89,04.12	2
501 - सेवाएं और सेवा शुल्क	0.28	--	100
800 - अन्य प्राप्तियां	12.35	1.25	888
योग-01	90,56.77	89,05.37	2
60 - अन्य सेवाएं-			
110 - सरकारी लेखा परीक्षा के लिये शुल्क	5.35	4.41	21
114 - मोटर गैरेज आदि से प्राप्तियां	--	--	--
118 - सूचना के अधिकार अधिनियम, 2005 के अधीन प्राप्तियां	0.88	1.03	-15
800 - अन्य प्राप्तियां	15,41.98	37.27	4037
900 - घटाएं-वापसियां	--	-4,34.57	-100
योग-60	15,48.21	-3,91.86	495
योग-0070	1,06,04.98	85,13.51	25
0071 - पेन्शन तथा अन्य सेवा-निवृत्ति लाभों के संबंध में अंशदान और वसूली-			
01 - सिविल-			
101 - अभिदान और अंशदान	15,28.85	13,00.56	18
106 - उच्च न्यायालय के जजों के मामले में राज्य सरकारों से वसूल किए गए पेंशन का प्रभार	--	5.91	-100
114 - पृथक्करण पूर्व पेंशनिक देयताओं के लिये बर्मा सरकार का अंशदान	3.12	0.52	500
500 - अन्य लघु शीर्षों को अंतरण के लिये प्रतीक्षित प्राप्तियां	1,69,85.65	1,02,36.58	66

विवरण संख्या 11 – जारी

शीर्ष	वास्तविक		(लाख ₹ में)	
			वर्ष के दौरान	
	2011-12	2010-11	% वृद्धि(+)/ कमी (-)	
ख- करेतर राजस्व- जारी				
(ग) अन्य करेतर राजस्व- जारी				
(i) - सामान्य सेवाएं- समाप्त				
0071 - पेन्शन तथा अन्य सेवा-निवृत्ति लाभों के संबंध में अंशदान और वसूली-समाप्त				
01 - सिविल-				
800 - अन्य प्राप्तियां	5,22.72	8,55.93	-39	
900 - घटाएं-वापसियां	-1,62,96.72	-89,74.12	82	
	योग-01	27,43.62	34,25.38	-20
	योग-0071	27,43.62	34,25.38	-20
0075 - विविध सामान्य सेवाएं-				
101 - अदावाकृत जमा राशि	24,07.93	10,31.69	133	
106 - आयकर अधिनियम, 1961 के अध्याय xxक के अन्तर्गत अधिग्रहित सम्पत्ति से प्राप्तियां	21.33	--	100	
108 - गारंटी फीस	43.56	77.90	-44	
800 - अन्य प्राप्तियां	1,21,51.43	1,33,00.40	-9	
900 - घटाएं-वापसियां	-79.84	-1,10.27	-28	
	योग-0075	1,45,44.41	1,42,99.72	2
	योग- (i) सामान्य सेवाएं	4,24,43.88	3,95,94.68	7
(ii) - सामाजिक सेवाएं-				
0202 - शिक्षा, खेलकूद, कला तथा संस्कृति-				
01 - सामान्य शिक्षा-				
101 - प्रारम्भिक शिक्षा	--	97,26.98	-100	
102 - माध्यमिक शिक्षा	--	6,79.66	-100	
103- विश्वविद्यालय और उच्चतर शिक्षा	2,53,42.11	3,72.96	6695	
104 - प्रौढ़ शिक्षा	--	1.16	-100	
105 - भाषा विकास	--	0.20	-100	

विवरण संख्या 11 – जारी

शीर्ष	वास्तविक		(लाख ₹ में)
	2011-12	2010-11	वर्ष के दौरान % वृद्धि(+)/ कमी (-)
ख- करेतर राजस्व- जारी			
(ग) अन्य करेतर राजस्व- जारी			
(ii) - सामाजिक सेवाएं- जारी			
0202 - शिक्षा, खेलकूद, कला तथा संस्कृति- समाप्त			
01 - सामान्य शिक्षा-समाप्त			
600 - सामान्य	30,85.99	8,94,13.16	-97
800 - अन्य प्राप्तियां	12,65,61.25	1,90,54.03	564
900- घटाएं-वापसियां	-83.42	-18.05	362
योग-01	15,49,05.93	11,92,30.10	30
02 - तकनीकी शिक्षा-			
101 - शिक्षण और अन्य शुल्क	11.50	63.81	-82
800 - अन्य प्राप्तियां	38.07	97.63	-61
900 - घटाइये वापसियां	-3.12	--	100
योग-02	46.45	1,61.44	-71
03 - खेलकूद और युवा सेवाएं-			
101 - शारीरिक शिक्षा-खेल और युवा कल्याण	--	12.27	-100
800 - अन्य प्राप्तियां	25.35	33.12	-23
900 - घटाएं-वापसियां	--	-3.85	-100
योग-03	25.35	41.54	-39
04 - कला और संस्कृति-			
101 - अभिलेखागार और संग्रहालय	0.31	1.07	-71
102 - सार्वजनिक पुस्तकालय	--	--	--
103 - सिनेमा फिल्म नियमों से प्राप्तियां	--	0.01	-100
800 - अन्य प्राप्तियां	1,37.23	6.99	1863
योग-04	1,37.54	8.07	1604
योग-0202	15,51,15.27	11,94,41.15	30

विवरण संख्या 11 – जारी

शीर्ष	वास्तविक		(लाख ₹ में) वर्ष के दौरान % वृद्धि(+)/ कमी (-)
	2011-12	2010-11	
ख- करेतर राजस्व- जारी			
(ग) अन्य करेतर राजस्व- जारी			
(ii) - सामाजिक सेवाएं- जारी			
0210 - चिकित्सा तथा लोक स्वास्थ्य-			
01 - शहरी स्वास्थ्य सेवाएं-			
020 - अस्पतालों और औषधालय सेवाओं के लिए रोगियों से प्राप्तियां	23.58	38.25	-38
101 - कर्मचारी राज्य बीमा योजना से प्राप्तियां	4,40.24	8,56.30	-49
104 - चिकित्सा भण्डार डिपो	2,26.90	4,65.88	-51
800 - अन्य प्राप्तियां	9,51.81	4,92.65	93
योग-01	16,42.53	1853.08	-11
04 - लोक स्वास्थ्य-			
104 - फीस और अर्थदण्ड आदि	13,73.05	4,24.19	224
योग-04	13,73.05	4,24.19	224
योग-0210	30,15.58	22,77.27	32
0211 - परिवार कल्याण-			
101 - गर्भनिरोधकों की बिक्री	--	--	--
800 - अन्य प्राप्तियां	9.17	17.82	-49
योग-0211	9.17	17.82	-49

विवरण संख्या 11 – जारी

शीर्ष	वास्तविक		(लाख ₹ में)	
			वर्ष के दौरान	
	2011-12	2010-11	% वृद्धि(+)/ कमी (-)	
ख- करेतर राजस्व- जारी				
(ग) अन्य करेतर राजस्व- जारी				
(ii) - सामाजिक सेवाएं- जारी				
0215- जलपूर्ति तथा सफाई-				
01 - जलपूर्ति-				
102 - ग्रामीण जलपूर्ति योजनाओं से प्राप्तियां	30.46	31.16	-2	
103 - शहरी जलपूर्ति योजनाओं से प्राप्तियां	2,64.18	81.59	224	
104 - शुल्क, अर्थदण्ड आदि	0.58	0.91	-36	
501 - सेवाएं और सेवा शुल्क	3,14.80	3,23.44	-3	
	योग-01	6,10.02	4,37.10	40
02 - मल जल और सफाई-				
103 - मल जल योजनाओं से प्राप्तियां	27.12	27.19	--	
104 - शुल्क, अर्थ दण्ड आदि	0.02	0.03	-33	
800 - अन्य प्राप्तियां	5,60.92	4,43.09	27	
	योग-02	5,88.06	4,70.31	25
	योग-0215	11,98.08	9,07.41	32
0216 - आवास-				
01 - सरकारी रिहायशी भवन-				
106 - साधारण पूल आवास	15,42.06	15,50.92	-1	
	योग-01	15,42.06	15,50.92	-1
80 - सामान्य				
800 - अन्य प्राप्तियां	0.35	0.03	1067	
	योग-80	0.35	0.03	1067
	योग-0216	15,42.41	15,50.95	-1

विवरण संख्या 11 – जारी

शीर्ष	वास्तविक		(लाख ₹ में)	
			वर्ष के दौरान	
	2011-12	2010-11	% वृद्धि(+)/ कमी (-)	
ख- करेतर राजस्व- जारी				
(ग) अन्य करेतर राजस्व- जारी				
(ii) - सामाजिक सेवाएं- जारी				
0217- शहरी विकास-				
02 - राष्ट्रीय राजधानी क्षेत्र-				
191 - नगरपालिकाओं/निगमों आदि से प्राप्तियां	66.65	56.70	18	
800 - अन्य प्राप्तियां	1,40.44	45.43	209	
	योग-02	2,07.09	1,02.13	103
03 - छोटे और मध्यम नगरों का समेकित विकास-				
191 - नगरपालिकाओं से प्राप्तियां	5.09	3.85	32	
800 - अन्य प्राप्तियां	10.42	9.56	9	
	योग-03	15.51	13.41	16
04 - गंदी बस्तियों का सुधार-				
191- नगरपालिकाओं आदि से प्राप्तियां	15.55	--	100	
800 - अन्य प्राप्तियां	3,76.63	2,51.80	50	
	योग-04	3,92.18	2,51.80	56
60 - अन्य शहरी विकास योजनाएं-				
191 - नगरपालिकाओं आदि से प्राप्तियां	1,04.89	20.34	416	
800 - अन्य प्राप्तियां	8,22.89	10,87.76	-24	
900 - घटाएं-वापसियां	--	--	--	
	योग-60	9,27.78	11,08.10	-16
	योग-0217	15,42.56	14,75.44	5
0220- सूचना तथा प्रचार-				
01 - फिल्म-				
102 - विभाग द्वारा निर्मित फिल्मों से प्राप्तियां	--	0.56	-100	
800 - अन्य प्राप्तियां	32.62	20.53	59	
	योग-01	32.62	21.09	55

विवरण संख्या 11 – जारी

शीर्ष	वास्तविक		(लाख ₹ में)	
			वर्ष के दौरान	
	2011-12	2010-11	% वृद्धि(+)/ कमी (-)	
ख- करेतर राजस्व- जारी				
(ग) अन्य करेतर राजस्व- जारी				
(ii) - सामाजिक सेवाएं- जारी				
0220- सूचना तथा प्रचार-समाप्त				
60 - अन्य-				
106 - विज्ञापन और दृश्य प्रचार से प्राप्तियां	--	0.06	-100	
800 - अन्य प्राप्तियां	5.66	4.39	29	
	योग-60	5.66	4.45	27
	योग-0220	38.28	25.54	50
0230- श्रम तथा रोजगार-				
101 - श्रम विधि से प्राप्तियां	13,19.62	11,51.28	15	
102 - व्यवसाय संघ के पंजीकरण के लिये शुल्क	95.80	1,61.99	-41	
103 - वाष्प बायलरों के निरीक्षण के लिए शुल्क	4.04	4.96	-19	
104 - फेक्ट्री अधिनियम के अंतर्गत उगाहा गया शुल्क	0.20	1.03	-81	
106 - ठेका श्रमिक के अंतर्गत शुल्क (विनियमन और उन्मूलन नियम)	12.45	14.90	-16	
800 - अन्य प्राप्तियां	0.16	0.05	220	
	योग-0230	14,32.27	13,34.21	7
0235 - सामाजिक सुरक्षा तथा कल्याण-				
01 - पुनर्वास-				
800 - अन्य प्राप्तियां	2,28.06	5,79.47	-61	
	योग-01	2,28.06	5,79.47	-61
60 - अन्य सामाजिक सुरक्षा और कल्याण कार्यक्रम	1,94.27	4.45	4266	
800 - अन्य प्राप्तियां	1,94.27	4.45	4266	
	योग-60	1,94.27	4.45	4266
	योग-0235	4,22.33	5,83.92	-28

विवरण संख्या 11 – जारी

शीर्ष	वास्तविक		(लाख ₹ में)	
			वर्ष के दौरान	
	2011-12	2010-11	% वृद्धि(+)/ कमी (-)	
ख- करेतर राजस्व- जारी				
(ग) अन्य करेतर राजस्व- जारी				
(ii) - सामाजिक सेवाएं- समाप्त				
0250 - अन्य सामाजिक सेवाएं-				
102 - अनुसूचित जातियों, अनुसूचित जनजातियों एवं अन्य पिछड़े वर्गों का कल्याण	29,58.34	32,03.77	-8	
	योग-0250	29,58.34	32,03.77	-8
	योग- (ii) सामाजिक सेवाएं	16,72,74.29	13,08,17.48	28
(iii) आर्थिक सेवाएं-				
0401 - फसल कृषि-कर्म-				
103 - बीज	1,39.91	83.06	68	
104 - कृषि फार्मों खेतों से प्राप्तियां	3,36.09	2,96.61	13	
105 - खाद और उर्वरक की बिक्री	10.90	17.10	-36	
107 - वनस्पति रक्षण सेवाओं से प्राप्तियां	14.51	7.46	94	
108 - वाणिज्यिक फसलों से प्राप्तियां	--	4.99	-100	
110 - भारतीय कृषि अनुसंधान परिषद से अनुदान	--	1.92	-100	
119 - बागवानी और वनस्पति फसलों से प्राप्तियां	4,19.53	4,55.32	-8	
120 - कृषि औजारों और ट्रैक्टर सहित मशीनों की बिक्री, भाड़ा और सेवाएं	77.17	89.35	-14	
800 - अन्य प्राप्तियां	10,54.46	9,41.19	12	
900 - घटाएं-वापसियां	-0.52	-5.54	-91	
	योग-0401	20,52.05	18,91.46	8
0403 - पशुपालन-				
102 - मवेशी और भैंस पालन के विकास से प्राप्तियां	2,07.44	64.67	221	
103 - मुर्गी पालन के विकास से प्राप्तियां	2.12	1.61	32	
104 - भेड़ पालन और ऊन के विकास से प्राप्तियां	2.05	1.29	59	
105 - सुअर पालन के विकास से प्राप्तियां	13.13	0.02	65550	
106 - चारे और चारागाह के विकास से प्राप्तियां	0.47	0.93	-49	

विवरण संख्या 11 – जारी

शीर्ष	वास्तविक		(लाख ₹ में)
			वर्ष के दौरान
	2011-12	2010-11	% वृद्धि(+)/ कमी (-)
ख- करेतर राजस्व- जारी			
(ग) अन्य करेतर राजस्व- जारी			
(iii) आर्थिक सेवाएं- जारी			
0403 - पशुपालन-समाप्त			
108 - अन्य पशुधन के विकास से प्राप्तियां	58.22	0.68	8462
501 - सेवाएं और सेवा शुल्क	1.45	5.06	-71
800 - अन्य प्राप्तियां	82.86	1,74.80	-53
900 - घटाएं-वापसियां	--	-11.03	-100
योग-0403	3,67.74	2,38.03	54
0404 - डेरी विकास-			
800 - अन्य प्राप्तियां	0.17	0.82	-79
योग-0404	0.17	0.82	-79
0405 - मछली पालन-			
103 - मछली, मछली बीज आदि की बिक्री	5,04.92	4,65.86	8
800 - अन्य प्राप्तियां	--	76.23	-100
योग-0405	5,04.92	5,42.09	-7
0406- वानिकी तथा वन्य प्राणी-			
01- वानिकी-			
101 - लकड़ी और अन्य वन उत्पाद की बिक्री	27,14.82	17,68.07	54
102- सामाजिक और फार्म वानिकी से प्राप्तियां	2,09.31	3,79.97	-45
103- पर्यावरणीय वानिकी से प्राप्तियां	3.65	0.17	2047
104 - वन-बागान से प्राप्तियां	0.29	0.07	314
110 - भारतीय कृषि अनुसंधान परिषद से अनुदान	0.04	--	100
201- तेंदूपत्ता का राजकीय व्यापार	24.28	18.32	33
202 - लघु वनोपज का राजकीय व्यापार	32.67	5,77.54	-94
203 - इमारती लकड़ी का राजकीय व्यापार	6,87,22.83	6,36,26.67	8
204 - बांसों का राजकीय व्यापार	27,36.19	25,89.05	6
206 - खैर का राजकीय व्यापार	13.51	13.39	1

विवरण संख्या 11 – जारी

शीर्ष	वास्तविक		(लाख ₹ में)
	2011-12	2010-11	वर्ष के दौरान % वृद्धि(+)/ कमी (-)
ख- करेतर राजस्व- जारी			
(ग) अन्य करेतर राजस्व- जारी			
(iii) आर्थिक सेवाएं- जारी			
0406- वानिकी तथा वन्य प्राणी-समाप्त			
01- वानिकी-समाप्त			
800 - अन्य प्राप्तियां	1,33,82.30	1,46,77.52	-9
900- घटाएं-वापसियां	-0.04	-1.07	-96
योग-01	8,78,39.85	8,36,49.70	5
02- पर्यावरणीय वानिकी और वन्य जीवन-			
111 - प्राणि उद्यान	3.16	--	100
800 - अन्य प्राप्तियां	37.91	11.02	244
योग-02	41.07	11.02	273
योग-0406	8,78,80.92	8,36,60.72	5
0408 - खाद्य भंडारण तथा भांडागार-			
101 - खाद्य	0.42	--	100
102 - भंडारण और भांडागार	--	0.26	-100
800 - अन्य प्राप्तियां	0.44	3.55	-88
900- घटाएं-वापसियां	--	-0.45	-100
योग-0408	0.86	3.36	-74
0425 - सहकारिता-			
101 - लेखा परीक्षा शुल्क	5,93.62	17,04.82	-65
800 - अन्य प्राप्तियां	5,71.51	--	100
900 - घटाएं वापसियां	--	-0.03	-100
योग-0425	11,65.13	17,04.79	-32

विवरण संख्या 11 – जारी

शीर्ष	वास्तविक		(लाख ₹ में)
	2011-12	2010-11	वर्ष के दौरान % वृद्धि(+)/ कमी (-)
ख- करेतर राजस्व- जारी			
(ग) अन्य करेतर राजस्व- जारी			
(iii) आर्थिक सेवाएं- जारी			
0435 - अन्य कृषि कार्यक्रम-			
102 - कृषि उत्पादों के गुणवत्ता नियंत्रण को श्रेणीबद्ध करने का शुल्क	--	11.26	-100
104 - मृदा और जल संरक्षण	--	1,71.69	-100
501 - सेवाएं एवं सेवा शुल्क	--	0.17	-100
800 - अन्य प्राप्तियां	3,25.21	4,11.47	-21
योग-0435	3,25.21	5,94.59	-45
0515 - अन्य ग्राम विकास कार्यक्रम-			
101 - पंचायती राज अधिनियमों के अंतर्गत प्राप्तियां	--	--	--
102 - सामुदायिक विकास परियोजनाओं से प्राप्तियां	7,28.11	6,93.48	5
800 - अन्य प्राप्तियां	2,16.55	17.11	1166
900 - घटाएं-वापसियां	--	--	--
योग-0515	9,44.66	7,10.59	33
0700 - मुख्य सिंचाई-			
11- चंबल परियोजना-			
101- सिंचाई प्रयोजनों के लिए जल की बिक्री	66.80	1,25.02	-47
800- अन्य प्राप्तियां	8.10	6,76.63	-99
योग-11	74.90	8,01.65	-91
13- बारना परियोजना-			
101- सिंचाई प्रयोजनों के लिए जल की बिक्री	78.17	31.17	151
800- अन्य प्राप्तियां	5.04	1.76	186
योग-13	83.21	32.93	153

विवरण संख्या 11 – जारी

शीर्ष	वास्तविक		(लाख ₹ में)
			वर्ष के दौरान
	2011-12	2010-11	% वृद्धि(+)/ कमी (-)
ख- करेतर राजस्व- जारी			
(ग) अन्य करेतर राजस्व- जारी			
(iii) आर्थिक सेवाएं- जारी			
0700 - मुख्य सिंचाई- जारी			
14 - तवा परियोजना-			
101 - सिंचाई प्रयोजनों के लिए जल की बिक्री	15.38	25.18	-39
800 - अन्य प्राप्तियां	2,01.64	1,96.61	3
योग-14	2,17.02	2,21.79	-2
16 - कोलार परियोजना-			
101- सिंचाई प्रयोजनों के लिए जल की बिक्री	--	0.83	-100
102- घरेलू प्रयोजनों के लिए जल की बिक्री	--	0.04	-100
800- अन्य प्राप्तियां	5,19.74	62.43	733
योग-16	5,19.74	63.30	721
20- बाण सागर परियोजना, रीवा-			
800- अन्य प्राप्तियां	67,44.56	35,51.12	90
योग-20	67,44.56	35,51.12	90
24- थावर परियोजना-			
101- सिंचाई प्रयोजनों के लिए जल की बिक्री	24.71	16.88	46
योग-24	24.71	16.88	46
25 - अपर वानगंगा परियोजना			
101 - सिंचाई प्रयोजनों के लिये जल बिक्री	1,10.40	5.74	1823
102 - घरेलू प्रयोजनों के लिए जल की बिक्री	0.79	--	100
योग-25	1,11.19	5.74	1837

विवरण संख्या 11 – जारी

शीर्ष	वास्तविक		(लाख ₹ में) वर्ष के दौरान % वृद्धि(+)/ कमी (-)
	2011-12	2010-11	
ख- करेतर राजस्व- जारी			
(ग) अन्य करेतर राजस्व- जारी			
(iii) आर्थिक सेवाएं- जारी			
0700 - मुख्य सिंचाई- समाप्त			
26- सिंध परियोजना, द्वितीय चरण-			
101- सिंचाई प्रयोजनों के लिए जल की बिक्री	31.69	22.14	43
800- अन्य प्राप्तियां	5.24	5.26	--
योग-26	36.93	27.40	35
31- भांडेर नहर-			
101- सिंचाई प्रयोजनों के लिए जल की बिक्री	54.35	58.20	-7
योग-31	54.35	58.20	-7
34 - प्रमुख अभियंता कार्यालय-			
800- अन्य प्राप्तियां	0.71	0.07	914
योग-34	0.71	0.07	914
80- सामान्य-			
800- अन्य प्राप्तियां	22,50.41	19,94.90	13
योग-80	22,50.41	19,94.90	13
योग-0700	1,01,17.73	67,73.98	49

विवरण संख्या 11 – जारी

शीर्ष	वास्तविक		(लाख ₹ में)
	2011-12	2010-11	वर्ष के दौरान % वृद्धि(+)/ कमी (-)
ख- करेतर राजस्व- जारी			
(ग) अन्य करेतर राजस्व- जारी			
(iii) आर्थिक सेवाएं- जारी			
0701 - मध्यम सिंचाई-			
11- चम्बल बेतवा कछार-			
101- सिंचाई प्रयोजनों के लिए जल की बिक्री	12,88.64	3,07.02	320
102- घरेलू प्रयोजनों के लिए जल की बिक्री	33.65	5.19	548
103- अन्य प्रयोजनों के लिए जल की बिक्री	11,64.32	--	100
104 - नहर बागानों से विक्रय आगम	0.19	6.84	-97
800- अन्य प्राप्तियां	13,20.93	12,81.78	3
योग-11	38,07.73	16,00.83	138
12- गंगा कछार-			
101- सिंचाई प्रयोजनों के लिए जल की बिक्री	1,08,68.44	80,96.76	34
102 - घरेलू प्रयोजनों के लिए जल की बिक्री	0.01	--	100
800 - अन्य प्राप्तियां	18.75	50.47	-63
योग-12	1,08,87.20	81,47.23	34
13- नर्मदा ताप्ती कछार-			
101- सिंचाई प्रयोजनों के लिए जल की बिक्री	87.78	1,50.35	-42
102- घरेलू प्रयोजनों के लिए जल की बिक्री	28.16	26.98	4
800- अन्य प्राप्तियां	51.49	1,22.89	-58
योग-13	1,67.43	3,00.22	-44
14- बान गंगा कछार, सिवनी-			
101- सिंचाई प्रयोजनों के लिए जल की बिक्री	3,00.88	2,06.29	46
102- घरेलू प्रयोजनों के लिए जल की बिक्री	0.40	0.01	3900
103- अन्य प्रयोजनों के लिए जल की बिक्री	25.43	24.15	5
800- अन्य प्राप्तियां	32.28	54.50	-41
योग-14	3,58.99	2,84.95	26

विवरण संख्या 11 – जारी

शीर्ष	वास्तविक		(लाख ₹ में)
	2011-12	2010-11	वर्ष के दौरान % वृद्धि(+)/ कमी (-)
ख- करेतर राजस्व- जारी			
(ग) अन्य करेतर राजस्व- जारी			
(iii) आर्थिक सेवाएं- जारी			
0701 - मध्यम सिंचाई- समाप्त			
15- यमुना कछार, ग्वालियर-			
101- सिंचाई प्रयोजनों के लिए जल की बिक्री	56.04	20.90	168
102- घरेलू प्रयोजनों के लिए जल की बिक्री	0.01	0.01	--
104- नहर बागानों से विक्रय आगम	0.24	2.86	-92
800- अन्य प्राप्तियां	71.66	55.27	30
योग-15	1,27.95	79.04	62
16- चालान और रखरखाव, भोपाल-			
101- सिंचाई प्रयोजनों के लिए जल की बिक्री	5.45	5,97.82	-99
800- अन्य प्राप्तियां	3,23.89	9,33.84	-65
योग-16	3,29.34	15,31.66	-78
17- धसान केन कछार, सागर-			
101- सिंचाई प्रयोजनों के लिए जल की बिक्री	2.76	6.92	-60
102 - घरेलू प्रयोजनों के लिए जल की बिक्री	--	1.40	-100
800- अन्य प्राप्तियां	16.96	22.96	-26
योग-17	19.72	31.28	-37
19- विद्युत/यांत्रिकी मशीनों से प्राप्तियां-			
800- अन्य प्राप्तियां	80.63	1,32.78	-39
योग-19	80.63	1,32.78	-39
80 - सामान्य-			
800 - अन्य प्राप्तियां	4,18.71	6,07.29	-31
योग-80	4,18.71	6,07.29	-31
योग-0701	1,61,97.70	1,27,15.28	27

विवरण संख्या 11 – जारी

शीर्ष	वास्तविक		(लाख ₹ में)
	2011-12	2010-11	वर्ष के दौरान % वृद्धि(+)/ कमी (-)
ख- करेतर राजस्व- जारी			
(ग) अन्य करेतर राजस्व- जारी			
(iii) आर्थिक सेवाएं- जारी			
0702 - लघु सिंचाई-			
01 - सतह जल-			
101- जल टैंकों से प्राप्तियां	--	8,20.57	-100
800 - अन्य प्राप्तियां	27,55.04	23,16.90	19
900 - घटाइये – वापसियां	-2.20	--	100
योग-01	27,52.84	31,37.47	-12
80 - सामान्य-			
800 - अन्य प्राप्तियां	13,78.47	15,33.62	-10
योग-80	13,78.47	15,33.62	-10
योग-0702	41,31.31	46,71.09	-12
0801 - बिजली-			
80 - सामान्य-			
800 - अन्य प्राप्तियां	4,55,94.65	3,96,51.05	15
योग-80	4,55,94.65	3,96,51.05	15
योग-0801	4,55,94.65	3,96,51.05	15
0802 - पेट्रोलियम-			
101- देशी कच्चे तेल पर उपकर	0.01	--	100
104 - पेट्रोलियम अधिनियम के अन्तर्गत प्राप्तियां	0.02	0.27	-93
800 - अन्य प्राप्तियां	0.55	0.10	450
योग-0802	0.58	0.37	57
0851 - ग्राम तथा लघु उद्योग-			
101 - औद्योगिक क्षेत्र	3.09	31.81	-90
102 - लघु उद्योग	2.57	18.08	-86
103 - हथकरघा उद्योग	31.06	52.53	-41

विवरण संख्या 11 – जारी

शीर्ष	वास्तविक		(लाख ₹ में) वर्ष के दौरान % वृद्धि(+)/ कमी (-)	
	2011-12	2010-11		
ख- करेतर राजस्व- जारी				
(ग) अन्य करेतर राजस्व- जारी				
(iii) आर्थिक सेवाएं- जारी				
0851 - ग्राम तथा लघु उद्योग- समाप्त				
104 - दस्तकारी (हस्तशिल्प) उद्योग	--	1.16	-100	
105 - खादी एवं ग्राम उद्योग	1.61	2.92	-45	
106 - जूट उद्योग	47.73	--	100	
107 - रेशम उत्पाद उद्योग	1,33.48	29.15	358	
200 - अन्य ग्राम उद्योग	--	0.31	-100	
800 - अन्य प्राप्तियां	2,49.34	27.71	800	
900 - घटाएं-वापसियां	-15.18	-2.79	444	
	योग-0851	4,53.70	1,60.88	182
0852- उद्योग-				
02 - सीमेंट और अधात्विक खनिज उद्योग				
800 - अन्य प्राप्तियां	13.84	--	100	
	योग-02	13.84	--	100
03 - खाद उद्योग				
800 - अन्य प्राप्तियां	0.23	--	100	
	योग-03	0.23	--	100
08- उपभोक्ता उद्योग				
800- अन्य प्राप्तियां	19,20.63	14,15.53	36	
	योग-08	19,20.63	14,15.53	36
09 - परमाणु ऊर्जा उद्योग				
800 - अन्य प्राप्तियां	0.40	--	100	
	योग-09	0.40	--	100

विवरण संख्या 11 – जारी

शीर्ष	वास्तविक		(लाख ₹ में)
			वर्ष के दौरान
	2011-12	2010-11	% वृद्धि(+)/ कमी (-)
ख- करेतर राजस्व- जारी			
(ग) अन्य करेतर राजस्व- जारी			
(iii) आर्थिक सेवाएं- जारी			
0852- उद्योग-जारी			
80 - सामान्य-			
900 - घटाएं-वापसियां	-15.09	--	100
योग-80	-15.09	--	100
योग-0852	19,20.01	14,15.53	36
0853 - अलौह खनन तथा धातुकर्म उद्योग-			
102 - खनिज रियायत शुल्क किराया और स्वत्व शुल्क	--	0.02	-100
104 - खान विभाग	1,64,97.79	6,08,00.08	-73
800 - अन्य प्राप्तियां	18,75,67.32	15,14,94.06	24
900 - घटाएं-वापसियां	-2,34.36	-1,44.89	62
योग-0853	20,38,30.75	21,21,49.27	-4
0875 - अन्य उद्योग-			
60 - अन्य			
800 - अन्य प्राप्तियां	0.13	0.06	117
योग-60	0.13	0.06	117
योग-0875	0.13	0.06	117
1054 - सड़क तथा सेतु-			
102 - सड़कों पर पथकर	7,21.62	4,40.80	64
800 - अन्य प्राप्तियां	21.96	24.66	-11
योग-1054	7,43.58	4,65.46	60
1452 - पर्यटन-			
105 - किराया तथा खान पान प्राप्तियां	0.04	0.02	100
800 - अन्य प्राप्तियां	--	0.02	-100
योग-1452	0.04	0.04	--

विवरण संख्या 11 – जारी

शीर्ष	वास्तविक		(लाख ₹ में)	
			वर्ष के दौरान	
	2011-12	2010-11	% वृद्धि(+)/ कमी (-)	
ख- करेतर राजस्व- समाप्त				
(ग) अन्य करेतर राजस्व- समाप्त				
(iii) आर्थिक सेवाएं- समाप्त				
1475 - अन्य सामान्य आर्थिक सेवाएं-				
012 - सांख्यिकी	75.99	43.85	73	
101 - एकाधिकार तथा अवरोधक व्यापारिक व्यवहार अधिनियम, 1969 के अंतर्गत उगाहा गया शुल्क	48.25	17.28	179	
102 - एकस्व शुल्क	16.02	5.63	185	
103 - ट्रेड मार्क के पंजीकरण के लिए शुल्क	1.69	0.21	705	
104 - प्रमाणन, मार्किंग तथा परीक्षण शुल्क से प्राप्तियां	2.21	1.95	13	
105 - संयुक्त स्टॉक कम्पनियों के विनियम	1.43	13.37	-89	
106 - बाटों और मापों के मुद्रांकन के लिए शुल्क	6,49.79	4,67.31	39	
107 - जनगणना	1.04	1.01	3	
108- व्यापार प्रदर्शन तथा प्रचार	10.58	0.05	21060	
200 - अन्य कारबार उपकरणों के विनियम	3,61.15	4,87.27	-26	
201 - भू-सीमा (कृषि भूमि से अन्य)	0.03	0.03	--	
202 - मौसम-विज्ञान	0.01	--	100	
800 - अन्य प्राप्तियां	2,14.82	1,00.91	113	
900 - घटाएं-वापसियां	--	-0.18	-100	
	योग-1475	13,83.01	11,38.69	21
	योग- (iii) आर्थिक सेवाएं	37,76,14.85	36,84,88.15	2
	योग-(ग) अन्य करेतर राजस्व	58,73,33.02	53,89,00.31	9
	योग-ख-करेतर राजस्व	74,82,72.74	57,19,76.69	31

विवरण संख्या 11 – जारी

शीर्ष	वास्तविक		(लाख ₹ में) वर्ष के दौरान % वृद्धि(+)/ कमी (-)	
	2011-12	2010-11		
ग- सहायता अनुदान तथा अंशदान-				
1601 - केन्द्रीय सरकार से सहायता अनुदान-				
01 - योजनेतर अनुदान-				
104 - संविधान के अनुच्छेद 275 (1) के परन्तुक के अंतर्गत अनुदान	20,83,73.83	12,63,87.65	65	
109 - राज्य आपदा मोचन निधि के लिए अंशदान हेतु अनुदान	--	1,52,28.00	-100	
800 - अन्य अनुदान-				
बिक्री, व्यापार आदि पर कर-				
अन्य अनुदान	2,71.00	1,53,60.00	-98	
पुलिस-				
पुलिस बल का आधुनिकीकरण	19,68.16	62,33.21	-68	
आन्तरिक सुरक्षा	28.01	--	100	
अन्य प्रशासनिक सेवाएं-				
आप्रवासन कार्यालय	--	65.31	-100	
पशुपालन				
कुक्कुट विकास	2,94.65	--	100	
नागरिक आपूर्ति				
सतर्कता	--	3,39.00	-100	
उपभोक्ता कल्याण निधि	4,11.00	--	100	
	योग-800-अन्य अनुदान	29,72.82	2,19,97.52	-86
	योग-01	21,13,46.65	16,36,13.17	29
02 - राज्य/संघ क्षेत्र की योजनागत स्कीमों के लिये अनुदान-				
101 - एक मुश्त (ब्लाक) अनुदान-				
1037 - सामान्य केन्द्रीय सहायता (एन.सी.ए.)	6,71,81.51	8,33,37.46	-19	
1038 - बाह्य पोषित योजनाओं के लिये अतिरिक्त केन्द्रीय सहायता (ए.सी.ए.)	2,96,75.42	5,87,57.49	-50	
1039 - त्वरित सिंचाई लाभ कार्यक्रम (ए.आई.बी.पी.)	5,31,18.60	6,76,02.12	-21	
1042 - राष्ट्रीय सामाजिक सहायता कार्यक्रम (एन.एस.ए.पी.)	5,20,72.83	3,46,86.00	50	

विवरण संख्या 11 – जारी

शीर्ष	वास्तविक		(लाख ₹ में) वर्ष के दौरान % वृद्धि(+)/ कमी (-)	
	2011-12	2010-11		
ग- सहायता अनुदान तथा अंशदान- जारी				
1601 - केन्द्रीय सरकार से सहायता अनुदान- जारी				
02 - राज्य/संघ क्षेत्र की योजनागत स्कीमों के लिये अनुदान- समाप्त				
101 - एक मुश्त (ब्लाक) अनुदान-समाप्त				
1044 - राष्ट्रीय ई गवर्नेन्स कार्यक्रम	4,00,00.00	18,06.53	2114	
1045 - नगरीय विकास	3,70,86.57	1,50,42.87	147	
1046 - पिछड़ा क्षेत्र अनुदान निधि	2,30,83.27	4,63,25.00	-50	
1058 - बुंदेलखण्ड पैकेज	4,35,51.00	60,75.12	617	
	योग-101-ब्लाक अनुदान	34,57,69.20	31,36,32.59	10
104 - संविधान के अनुच्छेद 275 (1) के परन्तुक के अंतर्गत अनुदान	33,43.00	80,55.81	-59	
800 - अन्य अनुदान-				
अन्य प्रशासनिक सेवाएं-				
अन्य अनुदान	9,23.53	15.40	5897	
अनुसूचित जातियों, अनुसूचित जन जातियों तथा अन्य पिछड़े वर्गों का कल्याण				
अनुसूचित जनजातियों का कल्याण				
शिक्षा	2,39,31.41	99,64.57	140	
जनजातीय उप-योजना के लिये विशेष केन्द्रीय सहायता	21,25.02	1,45,57.00	-85	
अन्य ग्रामीण विकास कार्यक्रम				
पंचायती राज	2,20,49.00	7,35,80.00	-70	
सड़क तथा सेतु				
राष्ट्रीय राजमार्ग-				
राष्ट्रीय राजमार्ग	94,03.00	--	100	
राज्य राजमार्ग -				
सड़क निर्माण कार्य	1,39,84.00	3,22,86.00	-57	
	योग-800	7,24,15.96	13,04,02.97	-44
	योग-02	42,15,28.16	45,20,91.37	-7

विवरण संख्या 11 – जारी

शीर्ष	वास्तविक		(लाख ₹ में)
			वर्ष के दौरान
	2011-12	2010-11	% वृद्धि(+)/ कमी (-)
ग— सहायता अनुदान तथा अंशदान— जारी			
1601 - केन्द्रीय सरकार से सहायता अनुदान—जारी			
03 - केन्द्रीय योजनागत स्कीमों के लिये अनुदान—			
800 - अन्य अनुदान—			
तकनीकी शिक्षा—			
बहुशिल्प	--	57,00.00	-100
खेल कूद तथा युवा सेवाएं —			
गैर विद्यार्थियों के लिए युवा कल्याण कार्यक्रम	50,34.99	--	100
विद्यार्थियों के लिये युवा कल्याण कार्यक्रम	42.63	2,85.07	-85
अन्य अनुदान	--	4,12.25	-100
शहरी विकास			
राज्य पूंजी विकास			
अन्य अनुदान	--	1.16	-100
अनुसूचित जातियों, अनुसूचित जनजातियों तथा अन्य पिछड़े वर्गों का कल्याण			
अनुसूचित जातियों का कल्याण—			
शिक्षा	--	72,13.22	-100
अनुसूचित जातियों की घटक योजना के लिये विशेष केन्द्रीय सहायता	35,72.54	--	100
अन्य अनुदान	66,12.15	--	100
अनुसूचित जनजातियों का कल्याण—			
शिक्षा	--	15,32.80	-100
पिछड़े वर्गों का कल्याण—			
शिक्षा	--	28,68.03	-100
फसल कृषि कर्म—			
बीज	1,51,86.01	64,55.32	135
कृषि अर्थ—व्यवस्था तथा सांख्यिकी	1,29.22	2,28.13	-43
कृषि इंजीनियरी	4,29.77	1,05.65	307
अन्य अनुदान	40,38.00	3,93,91.00	-90

विवरण संख्या 11 – जारी

शीर्ष	वास्तविक		(लाख ₹ में) वर्ष के दौरान % वृद्धि(+)/ कमी (-)
	2011-12	2010-11	
ग— सहायता अनुदान तथा अंशदान— जारी			
1601 - केन्द्रीय सरकार से सहायता अनुदान— जारी			
03 - केन्द्रीय योजनागत स्कीमों के लिये अनुदान—जारी			
800 - अन्य अनुदान—जारी			
पशुपालन—			
पशु चिकित्सा सेवाएं तथा स्वास्थ्य	9,15.00	--	100
पशु तथा भैंस विकास	35.00	45.00	-22
कुक्कुट विकास	--	25.00	-100
मछली पालन—			
ज्वार नदमुखीय/खारा जल मछली पालन	--	12.00	-100
वानिकी तथा वन्य प्राणी—			
वानिकी—			
वन संरक्षण, विकास तथा संपोषण	--	45.00	-100
पर्यावरण वानिकी तथा वन्य जीव			
अन्य अनुदान	--	3,34.69	-100
लघु सिंचाई			
सतही जल			
अन्य अनुदान	1.50	14.10	-89
सामान्य			
अन्य अनुदान	32.94	--	100
ग्राम तथा लघु उद्योग			
निर्देशन तथा प्रशासन	22.00	--	100
हथकरघा उद्योग	13.70	86.14	-84
प्रारंभिक शिक्षा			
अन्य अनुदान	27.25	--	100
जनगणना सर्वेक्षण एवं सांख्यिकी			
सर्वेक्षण एवं सांख्यिकी			

विवरण संख्या 11 – जारी

शीर्ष	वास्तविक		(लाख ₹ में)
	2011-12	2010-11	वर्ष के दौरान % वृद्धि(+)/ कमी (-)
ग— सहायता अनुदान तथा अंशदान— जारी			
1601 - केन्द्रीय सरकार से सहायता अनुदान— जारी			
04 - केन्द्र द्वारा समर्थित योजनागत स्कीमों के लिए अनुदान— जारी			
800 - अन्य अनुदान— जारी			
परिवार कल्याण—			
निदेशन और प्रशासन	--	6,78.16	-100
प्रशिक्षण	--	3,74.43	-100
ग्रामीण परिवार कल्याण सेवाएं	1,35,85.21	41,73.62	226
शहरी परिवार कल्याण सेवाएं	1,13,77.28	1,68,00.63	-32
जलपूर्ति तथा सफाई			
मल—जल तथा सफाई			
सफाई सेवाएं	--	5,59.52	-100
शहरी विकास			
गंदे क्षेत्र का सुधार			
स्थानीय निकायों, निगमों, शहरी विकास प्राधिकरणों, नगर सुधार बोर्डों आदि को सहायता – सामान्य	34,63.98	--	100
स्थानीय निकायों, निगमों, शहरी विकास प्राधिकरणों, नगर सुधार बोर्डों आदि को सहायता	--	82.13	-100
अन्य अनुदान	--	15.00	-100
अनुसूचित जातियों का कल्याण—			
अनुसूचित जाति घटक योजना हेतु विशेष केन्द्रीय सहायता	37,74.72	--	100
शिक्षा	--	73,90.28	-100
अन्य अनुदान	49,79.07	--	100
अनुसूचित जनजातियों का कल्याण—			
शिक्षा	82,76.27	43,32.19	91
अन्य अनुदान	21,52.50	--	100
पिछड़े वर्गों का कल्याण			
शिक्षा	1,87,09.95	54,66.90	242
अन्य अनुदान	--	2,64.00	-100

विवरण संख्या 11 – जारी

शीर्ष	वास्तविक		(लाख ₹ में)
	2011-12	2010-11	वर्ष के दौरान % वृद्धि(+)/ कमी (-)
ग- सहायता अनुदान तथा अंशदान- जारी			
1601 - केन्द्रीय सरकार से सहायता अनुदान- जारी			
04 - केन्द्र द्वारा समर्थित योजनागत स्कीमों के लिए अनुदान- जारी			
800 - अन्य अनुदान- जारी			
प्रशिक्षण			
शिल्पकारों तथा पर्यवेक्षकों का प्रशिक्षण	4,32.88	94.51	358
औद्योगिक प्रशिक्षण संस्थान	--	7,36.65	-100
सामाजिक सुरक्षा तथा कल्याण			
समाज कल्याण-			
बाल कल्याण	9.94.89.02	7,35,33.36	35
अन्य सामाजिक सुरक्षा एवं कल्याण कार्यक्रम-			
अन्य अनुदान	4.99	--	100
फसल कृषि कर्म-			
बीज	42,06.46	25,83.19	63
वाणिज्यिक फसलें	1,29.27	1,84.71	-30
उद्यानिकी एवं वानस्पतिक फसलें	43,48.10	--	100
कृषि यांत्रिकी	44,32.85	65,65.40	-32
तिलहन विकास	13,00.00	--	100
अन्य प्रभार	2,24,17.00	1,68,77.00	33
पशुपालन			
पशु चिकित्सा सेवाएं तथा पशु स्वास्थ्य	20.00	3,23.00	-94
कुक्कुट विकास	4,88.95	5,42.30	-10
भेड़ तथा ऊन विकास	--	1,39.55	-100
अन्य अनुदान	--	16.72	-100

विवरण संख्या 11 – जारी

शीर्ष	वास्तविक		(लाख ₹ में) वर्ष के दौरान % वृद्धि(+)/ कमी (-)
	2011-12	2010-11	
ग- सहायता अनुदान तथा अंशदान- जारी			
1601 - केन्द्रीय सरकार से सहायता अनुदान- जारी			
04 - केन्द्र द्वारा समर्थित योजनागत स्कीमों के लिए अनुदान- जारी			
800 - अन्य अनुदान- जारी			
डेयरी विकास-			
डेयरी विकास परियोजना	52.88	--	100
मछली पालन-			
अंतर्देशीय मछली पालन	1,26.50	2,10.00	-40
समुद्री मछलीपालन	1,28.75	--	100
अन्य अनुदान	--	35.85	-100
वानिकी तथा वन्य प्राणी-			
पर्यावरण वानिकी तथा वन्य जीव			
वन्य जीव परिरक्षण	64,32.83	42,02.56	53
प्राणि उद्यान	--	3,95.63	-100
अन्य अनुदान	1,23.69	--	100
भूमि सुधार-			
भू-अभिलेखों का रख-रखाव	12,08.00	29,29.68	-59
लघु सिंचाई-			
सतही जल			
अन्य अनुदान	--	44.92	-100
ग्राम तथा लघु उद्योग			
हथकरघा उद्योग	2,77.08	3,16.81	-13
पर्यटन			
पर्यटन अवसंरचना			
अन्य अनुदान	25,60.42	30,79.62	-17

विवरण संख्या 11 – जारी

शीर्ष	वास्तविक		(लाख ₹ में)
	2011-12	2010-11	वर्ष के दौरान % वृद्धि(+)/ कमी (-)
ग- सहायता अनुदान तथा अंशदान- समाप्त			
1601 - केन्द्रीय सरकार से सहायता अनुदान- समाप्त			
04 - केन्द्र द्वारा समर्थित योजनागत स्कीमों के लिए अनुदान- समाप्त			
800 - अन्य अनुदान- समाप्त			
जनगणना, सर्वेक्षण तथा सांख्यिकी			
सर्वेक्षण तथा सांख्यिकी			
अन्य अनुदान	--	3,90.00	-100
नागरिक आपूर्ति			
अन्य अनुदान	--	33.14	-100
अन्य सामान्य आर्थिक सेवाएं			
भार और माप का विनियमन	--	6.00	-100
योग-800-अन्य अनुदान	30,44,84.95	22,70,07.07	34
योग-04	32,35,82.14	22,70,07.07	43
योग-1601	99,28,76.79	90,76,55.80	9
योग-ग-सहायता अनुदान तथा अंशदान	99,28,76.79	90,76,55.80	9
योग-(प्राप्ति शीर्ष-राजस्व लेखा)	6,26,04,07.16	5,18,54,17.99	21
प्राप्ति शीर्ष (पूंजीगत लेखा)			
4000- विविध पूंजीगत प्राप्तियां-			
01- सिविल-			
105 - सहकारी संस्थाओं/बैंकों की पूंजी की निवृत्ति/विनिवेश	22,61.95	36,87.91	-39
800 - अन्य प्राप्तियां	2.77	3,29,66.70	-100
योग-4000	22,64.72	3,66,54.61	-94
महायोग-राजस्व तथा पूंजीगत प्राप्तियां	6,26,26,71.88	5,22,20,72.60	20

विवरण संख्या 11 – जारी
व्याख्यात्मक टिप्पणी

लेखे का मुख्य शीर्ष	2010-11 की तुलना में वृद्धि (करोड़ ₹ में)	वृद्धि के कारण
0020 - निगम कर	10,58.69	केन्द्रीय करों से समनुदेशन में प्राप्त राशि में हुई वृद्धि के कारण
0021 - आयकर, निगम कर से भिन्न कर	4,12.53	केन्द्रीय करों से समनुदेशन में प्राप्त राशि में हुई वृद्धि के कारण
0030 - स्टाम्प तथा पंजीकरण फीस	7,70.14	मुख्यतः भवन निर्माण उद्योग के विकास अनुबंध विलेख पर पंजीकरण शुल्क 2% से 3% करने एवं मुख्यार नामे पर पंजीकरण शुल्क की दर ₹ 100/- से ₹ 1,000/- करने के कारण
0035 - कृषि भूमि सभिन्न अचत संपत्ति पर कर	10,79.32	मुख्यतः साधारण संग्रहण के अंतर्गत प्राप्त राशि में वृद्धि के कारण
0037 - सीमा-शुल्क	4,24.30	केन्द्रीय करों से समनुदेशन में प्राप्त राशि में हुई वृद्धि के कारण
0039 - राज्य उत्पाद शुल्क	7,13.07	मुख्यतः राज्य में उपभोग हेतु बीअर निर्माण में बॉटलिंग फीस ₹ 6/- प्रति बल्क लीटर से ₹ 10/- प्रति बल्क लीटर तथा आयात फीस ₹ 11/- से बढ़ाकर ₹ 15 प्रति बल्क लीटर करने के कारण प्राप्ति में वृद्धि हुई।
0040 - बिक्री, व्यापार आदि पर कर	22,59.97	मुख्यतः राज्य बिक्री कर अधिनियम के अन्तर्गत पण्यवर्त (टर्नओव्हर) कर में अधिक प्राप्तियों के कारण
0041 - वाहन कर	1,58.74	मुख्यतः वाहन कर – अन्य प्राप्तियों में वृद्धि के कारण प्राप्तियों में वृद्धि हुई।
0042 - माल तथा यात्रीकर	3,01.26	मुख्यतः स्थानीय क्षेत्रों में माल के प्रवेश कर में वृद्धि के कारण प्राप्ति में वृद्धि हुई।
0043 - विद्युत कर तथा शुल्क	2,97.00	मुख्यतः विद्युत खपत एवं विक्रय पर कर प्राप्ति में तथा भारतीय विद्युत नियमों के अन्तर्गत शुल्क में वृद्धि के कारण
0044 - सेवा कर	6,15.18	राज्यों को समनुदेशित निवल आगमों के हिस्से में वृद्धि के कारण
0049 - ब्याज प्राप्तियां	12,72.85	मुख्यतः सार्वजनिक क्षेत्र एवं अन्य उपक्रमों से ब्याज के अन्तर्गत प्राप्ति में वृद्धि के कारण
0202 - शिक्षा, खेलकूद, कला तथा संस्कृति	3,56.74	मुख्यतः शिक्षा, खेल, कला और संस्कृति तथा विश्वविद्यालय एवं उच्च शिक्षा और अन्य प्राप्तियों के अंतर्गत वृद्धि के कारण प्राप्ति में वृद्धि हुई।
1601 - केन्द्रीय सरकार से सहायता अनुदान	8,52.21	मुख्यतः राज्य/संघ क्षेत्र की योजनागत स्कीमों के लिए अनुदान-एक मुश्त (ब्लॉक) अनुदान और केन्द्र द्वारा समर्थित योजनागत स्कीमों के लिए अनुदान-अन्य अनुदान, के अंतर्गत वृद्धि के कारण
लेखे का मुख्य शीर्ष	2010-11 की तुलना में कमी (करोड़ ₹ में)	कमी के कारण
4000 - विविध – पूंजीगत प्राप्तियां	3,43.90	अन्य प्राप्तियां के अन्तर्गत कम प्राप्ति के कारण

विवरण संख्या 11 – समाप्त

2. करारोपण में परिवर्तन :- वर्ष 2011-12 के दौरान करारोपण में निम्न परिवर्तन किये गये :-

विवरण	प्रभावी होने की तारीख	2011-12 में राजस्व में अनुमानित वृद्धि/कमी (करोड़ ₹ में)	वर्ष 2011-12 के दौरान वास्तविक
	(*)		(*)
0028-आय तथा व्यय पर अन्य कर :- व्यवसायी एवं कार्यरत व्यक्तियों को सकल प्राप्तियों के आधार पर वृत्ति कर में प्रस्तावित संशोधन के कारण	--*	1.00	--
0040-बिक्री, व्यापार आदि पर कर :- इसबगोल को वेट कर से मुक्त करना, शोध तथा प्रशिक्षण संस्थाओं को उनके उत्पाद पर वेट कर में छूट (जिनका वार्षिक मूल्य 25 लाख से कम है) पके अन्न के लिये वेट की दर घटाकर 5% करना तथा कम्पोजिशन की दर घटाकर 3% करने के कारण। लकड़ी के बुरादों पर वेट की दर घटाकर 5% करने से, पंजीकृत व्यवसायियों द्वारा प्लाण्ट मशीनरी से भिन्न ऐसे पूंजीगत वस्तुओं के पुनः विक्रय पर वेट कर की दर घटाकर 1.5% करने के कारण	--*	2.00	--
वेट अधिनियम की अनुसूची-3 के अनुसार कर योग्य वस्तुओं पर वेट की दर 12.5% से बढ़ाकर 13% करने के कारण।	--*	150.00	--
0042-माल तथा यात्री कर :- ऑटो मोबाइल उद्योग को प्रतिस्पर्धी बनाने के लिये लोहा एवं इस्पात पर प्रवेश कर की दर घटाकर 2% से 1% करने तथा कलपुर्जों को कर मुक्त करने के कारण।	--	--	--
उच्च आय वर्ग के उपयोग में आने वाली अनेक वस्तुओं, जैसे - फर तथा स्किन से निर्मित वस्तुयें, चमड़े की वस्तुयें, वेक्युम फ्लास्क, थर्मस, आइस बॉक्स, सिम कार्ड, कारपेट, फूड सप्लिमेण्ट, एपिटाइजर, डायटिकल फूड, एयर क्राफ्ट एवं उसके पुर्जे, पर प्रवेश कर की दर बढ़ाकर 1% से 2% करने के कारण।	--	--	--
आम आदमी के उपयोग में आने वाली वस्तुओं जैसे - विद्युत तथा इलेक्ट्रॉनिक उपकरण, सिनेमेटोग्राफिक उपकरण, श्रृंगार एवं प्रशाधन सामग्री, मनोरंजन के उपकरण तथा इलेक्ट्रॉनिक खिलौने, रंगीन टेलीविजन सेट, क्रॉकरी-कटलरी, नॉन स्टिक वेयर, कन्फेक्शनरी, फोटो कॉपी मशीन, मार्बल तथा ग्रेनाइट ब्लॉक पेण्ट एवं वार्निश पर प्रवेश कर 1% से बढ़ाकर 2% करने के कारण एवं भवन निर्माण में लगने वाली सामग्री प्रवेश कर के दायरे में लाने के कारण।	--	40.00 40.00	--

* राज्य शासन से जानकारी प्रतीक्षित है।

12— राजस्व व्यय का लघुशीर्षवार ब्यौरेवार विवरण
(इस विवरण में तिरछे अंक प्रभारित व्यय को दर्शाते हैं)

शीर्ष	2011-12 के वास्तविक आंकड़े			योग	2010-11 के वास्तविक आंकड़े	% वर्ष के दौरान वृद्धि (+)/कमी (-)
	योजनेतर	राज्य आयोजना	केन्द्र प्रवर्तित योजनाएं/केन्द्र आयोजनागत योजनाएं			
व्यय शीर्ष (राजस्व लेखा)						
क- सामान्य सेवाएं-						
(क)- राज्य के अंग-						
2011- संसद/राज्य/संघ राज्य क्षेत्र विधान मंडल-						
02- राज्य/संघ राज्य क्षेत्र विधान मंडल-						
101- विधान सभा	21,70.91	--	--	21,88.10	19,84.05	10
	17.19					
103- विधान मंडल सचिवालय	20,55.07	--	--	20,55.07	20,29.28	1
	42,25.98	--	--	42,43.17	40,13.33	6
योग-02	17.19					
	42,25.98	--	--	42,43.17	40,13.33	6
योग-2011	17.19					
2012- राष्ट्रपति, उप-राष्ट्रपति/राज्यपाल, संघ राज्य क्षेत्रों के प्रशासक-						
03- राज्यपाल/संघ राज्य क्षेत्रों के प्रशासक-						
090- सचिवालय	2,07.16	--	--	2,07.16	2,13.77	-3
101- राज्यपाल/संघ राज्य क्षेत्रों के प्रशासकों की परिलब्धियां तथा भत्ते-	11.94	--	--	11.94	14.00	-15
102- विवेकाधीन अनुदान	23.79	--	--	23.79	20.72	15
103- पारिवारिक स्थापना	2,56.79	--	--	2,56.79	2,37.62	8
104- आतिथ्य भत्ता	2.65	--	--	2.65	1.62	64
105- चिकित्सा सुविधाएं	7.35	--	--	7.35	2.03	262
106- मनोरंजन खर्च	10.47	--	--	10.94	11.51	-5
	0.47					
107- संविदा भत्ते से व्यय	13.97	--	--	13.97	8.86	58
108- दौरा खर्च	12.00	--	--	12.00	12.01	--
800- अन्य व्यय	1,00.00	--	--	2,39.79	17.56	1266
	1,39.79					
	1,34.26	--	--	7,86.38	5,39.70	46
योग-03	6,52.12					
	1,34.26	--	--	7,86.38	5,39.70	46
योग-2012	6,52.12					

विवरण संख्या 12 – जारी

शीर्ष	2011-12 के वास्तविक आंकड़े				2010-11 के वास्तविक आंकड़े	% वर्ष के दौरान वृद्धि (+)/कमी (-)
	योजनेतर	राज्य आयोजना	केन्द्र प्रवर्तित योजनाएं/केन्द्र आयोजनागत योजनाएं	योग		
व्यय शीर्ष (राजस्व लेखा)						
क- सामान्य सेवाएं-जारी						
(क)- राज्य के अंग-समाप्त						
2013- मंत्रि परिषद-						
101- मंत्रियों तथा उप मंत्रियों का वेतन	1,61.61	--	--	1,61.61	1,48.26	9
102- आतिथ्य तथा अन्य भत्ते	2,35.10	--	--	2,35.10	1,91.00	23
105- मंत्रियों द्वारा विवेकाधीन अनुदान	46,82.65	--	--	46,82.65	24,24.32	93
108- दौरा खर्च	1,00.97	--	--	1,00.97	85.00	19
800- अन्य व्यय	8,99.85	--	--	8,99.85	11,66.30	-23
योग-2013	60,80.18	--	--	60,80.18	40,14.88	51
2014- न्याय प्रशासन-						
102- उच्च न्यायालय	4,18.09	--	--	54,52.48	52,24.16	4
	50,34.39	--	--			
105- दीवानी और सत्र न्यायालय	4,51,83.68	--	--	4,51,83.68	3,01,62.89	50
108- आपराधिक न्यायालय	--	--	--	--	18.23	100
114- विधि सलाहकार तथा परामर्शदाता (काउंसिल)	10,81.44	--	--	10,81.44	9,62.16	12
800. अन्य व्यय	7,84.27	--	--	7,84.27	6,67.44	18
योग-2014	4,74,67.48	--	--	5,25,01.87	3,70,34.88	42
	50,34.39					
2015- निर्वाचन						
101- निर्वाचन आयोग	13,94.53	--	--	13,94.53	19,31.72	-28
102- निर्वाचन अधिकारी	6,55.26	--	--	6,55.26	6,89.73	-5
103- निर्वाचक नामावली तैयार तथा मुद्रण करना	41,85.53	--	--	41,85.53	16,91.64	147
105- संसद के चुनाव कराने के लिए प्रभार	82.15	--	--	82.15	2,19.87	-63
106- राज्य/संघ राज्य क्षेत्र के विधान मंडल के चुनाव कराने के लिए प्रभार	1,39.26	--	--	1,39.26	2,37.11	-41
108- मतदाताओं को फोटो पहचान पत्र जारी करना	5,65.82	--	--	5,65.82	(-) 11,95.31 [#]	-147
800- अन्य व्यय	19.82	--	--	19.82	13.95	42
योग-2015	70,42.37	--	--	70,42.37	35,88.71	96
योग-(क)-राज्य के अंग	6,49,50.27	--	--	7,06,53.97	4,91,91.50	44
	57,03.70					

ऋणात्मक व्यय भारत सरकार से ₹ 16,75.00 लाख प्रतिपूर्ति के कारण है।

विवरण संख्या 12 – जारी

शीर्ष	2011-12 के वास्तविक आंकड़े			योग	2010-11 के वास्तविक आंकड़े	% वर्ष के दौरान वृद्धि (+)/ कमी (-)
	योजनेतर	राज्य आयोजना	केन्द्र प्रवर्तित योजनाएं/केन्द्र आयोजनागत योजनाएं			
(लाख ₹ में)						
व्यय शीर्ष (राजस्व लेखा)						
क- सामान्य सेवाएं- जारी						
(ख)- राजकोषीय सेवाएं-						
(i) आय तथा व्यय पर करों का संग्रहण-						
2020- आय तथा व्यय पर करों का संग्रहण-						
105- संग्रहण प्रभार-वृत्ति,व्यापार,अजीविका तथा रोजगार पर कर	24.73	--	--	24.73	39.88	-38
	योग-2020	--	--	24.73	39.88	-38
	योग (i) आय तथा व्यय पर करों का संग्रहण	--	--	24.73	39.88	-38
(ii) संपत्ति तथा पूंजीगत संव्यवहारों पर करों का संग्रहण-						
2029- भू-राजस्व-						
001- निदेशन तथा प्रशासन	50,67.08	--	--	50,67.08	44,07.98	15
102- सर्वेक्षण तथा बन्दोबस्त संक्रिया	32,56.91	--	--	32,56.91	29,47.34	11
103- भू अभिलेख	2,54,12.01	2,95.18	13,69.20	2,70,76.39	2,81,44.19	-4
789- अनुसूचित जनजातियों के लिये विशेष घटक योजना	--	86.67	--	86.67	57.56	51
796- जनजातीय क्षेत्र उप-योजना	--	38.97	--	38.97	1,37.00	-72
800- अन्य व्यय	--	100.00	15,88.18	16,88.18	--	100
	योग-2029	3,37,36.00	5,20.82	29,57.38	3,72,14.20	4
2030- स्टाम्प पंजीकरण-						
01- स्टाम्प-न्यायिक-						
001- निदेशन तथा प्रशासन	2,20.19	--	--	2,20.19	2,37.13	-7
101- स्टाम्पों की लागत	2,44.78	--	--	2,44.78	2,70.83	-10
102- स्टाम्पों की बिक्री पर व्यय	1,08.76	--	--	1,08.76	86.67	25
	योग-01	5,73.73	--	5,73.73	5,94.63	-4

विवरण संख्या 12 – जारी

शीर्ष	2011-12 के वास्तविक आंकड़े			योग	2010-11 के वास्तविक आंकड़े	(लाख ₹ में) % वर्ष के दौरान वृद्धि (+)/कमी (-)
	योजनेतर	राज्य आयोजना	केन्द्र प्रवर्तित योजनाएं/केन्द्र आयोजनागत योजनाएं			
व्यय शीर्ष (राजस्व लेखा)						
क- सामान्य सेवाएं- जारी						
(ख)- राजकोषीय सेवाएं- जारी						
(ii) संपत्ति तथा पूंजीगत संव्यवहारों पर करों का संग्रहण- समाप्त						
2030- स्टाम्प पंजीकरण- समाप्त						
02- स्टाम्प-न्यायिकेतर-						
101- स्टाम्पों की लागत	19,87.30	--	--	19,87.30	16,96.20	17
102- स्टाम्पों की बिक्री पर व्यय	40,22.22	--	--	40,22.22	32,56.98	23
797- आरक्षित निधियों तथा जमा लेखाओं को/से अंतरण	1,45,72.35	--	--	2,93,52.35 ^(अ)	2,03,58.70	44
	1,47,80.00					
योग-02	2,05,81.87	--	--	3,53,61.87	2,53,11.88	40
	1,47,80.00					
03- पंजीकरण						
001- निदेशन तथा प्रशासन	20,19.73	--	--	20,19.73	16,41.43	23
योग-03	20,19.73	--	--	20,19.73	16,41.43	23
योग-2030	2,31,75.33	--	--	3,79,55.33	2,75,47.94	38
	1,47,80.00					
योग-(ii) संपत्ति तथा पूंजीगत संव्यवहारों पर करों का संग्रहण	5,69,11.33	5,20.82	29,57.38	7,51,69.53	6,32,42.01	19
	1,47,80.00					
(iii)- वस्तुओं तथा सेवाओं पर करों का संग्रहण-						
2039- राज्य उत्पाद शुल्क-						
001- निदेशन तथा प्रशासन	9,73,88.39	--	--	9,73,88.39	8,19,44.03	19
102- अफीम आदि का क्रय	77.19	--	--	77.19	77.35	--
104- मदिरा तथा स्पिरिट का क्रय	59,21.15	--	--	59,21.15	1,44,52.28	-59
800- अन्य व्यय	13.91	--	--	13.91	12.51	11
योग-2039	10,34,00.64	--	--	10,34,00.64	9,64,86.17	7
2040- बिक्री, व्यापार आदि पर कर-						
001- निदेशन तथा प्रशासन	17,06.19	--	--	17,06.27	13,31.29	28
	0.08					
101- संग्रहण प्रभार	94,28.93	0.46	--	94,29.39	84,79.20	11
योग-2040	1,11,35.12	0.46	--	1,11,35.66	98,10.49	14
	0.08					

(अ) ₹ 2,08,22.39 लाख और ₹ 85,29.96 लाख शीर्ष 8229-200 अन्य विकास एवं कल्याण निधि को अंतरित (विवरण संख्या 18 एवं 19 पृष्ठ क्रमांक 363 एवं 372)

विवरण संख्या 12 – जारी

शीर्ष	2011-12 के वास्तविक आंकड़े				2010-11 के वास्तविक आंकड़े	% वर्ष के दौरान वृद्धि (+)/ कमी (-)
	योजनेतर	राज्य आयोजना	केन्द्र प्रवर्तित योजनाएं/केन्द्र आयोजनागत योजनाएं	योग		
(लाख ₹ में)						
व्यय शीर्ष (राजस्व लेखा)						
क- सामान्य सेवाएं- जारी						
(ख)- राजकोषीय सेवाएं- समाप्त						
(iii)- वस्तुओं तथा सेवाओं पर करों का संग्रहण- समाप्त						
2041- वाहन कर -						
001- निदेशन तथा प्रशासन	22,77.91	--	--	22,77.91	20,70.81	10
101- संग्रहण प्रभार	17,61.98	--	--	17,61.98	12,19.17	45
102- मोटर वाहनों का निरीक्षण	9,62.45	--	--	9,62.45	8,81.40	9
योग-2041	50,02.34	--	--	50,02.34	41,71.38	20
2045- वस्तुओं तथा सेवाओं पर अन्य कर तथा शुल्क						
103- संग्रहण प्रभार-	15,58.52	--	--	--	--	--
विद्युत शुल्क	3,05,00.00 ^(क)	--	--	3,20,58.52	4,93,03.79	-35
योग-2045	3,05,00.00	--	--	3,20,58.52	4,93,03.79	-35
योग(iii) वस्तुओं तथा सेवाओं पर करों का संग्रहण	12,10,96.62	0.46	--	15,15,97.16	15,97,71.83	-5
	3,05,00.08					
(iv)- अन्य राजकोषीय सेवाएं-						
2047- अन्य राजकोषीय सेवाएं-						
103- अल्प बचतों की अभिवृद्धि	1,71.29	--	--	1,71.29	1,55.68	10
योग-2047	1,71.29	--	--	1,71.29	1,55.68	10
योग-(iv) अन्य राजकोषीय सेवाएं	1,71.29	--	--	1,71.29	1,55.68	10
	17,82,03.97	5,21.28	29,57.38	22,69,62.71	22,32,09.40	2
योग (ख) राजकोषीय सेवाएं	4,52,80.08					

(क) शीर्ष 8229-110 विद्युत विकास निधि को अंतरित (विवरण संख्या 18 पृष्ठ क्रमांक 363)

विवरण संख्या 12 – जारी

शीर्ष	2011-12 के वास्तविक आंकड़े				2010-11 के वास्तविक आंकड़े	(लाख ₹ में) % वर्ष के दौरान वृद्धि (+)/कमी (-)	
	योजनेतर	राज्य आयोजना	केन्द्र प्रवर्तित योजनाएं/केन्द्र आयोजनागत योजनाएं	योग			
व्यय शीर्ष (राजस्व लेखा)							
क- सामान्य सेवाएं- जारी							
(ग)- ब्याज की अदायगी तथा ऋण शोधन-							
2049- ब्याज अदायगियां							
01- आंतरिक ऋण पर ब्याज-							
101-	बाजार कर्जों पर ब्याज-	16,60,40.27	--	--	16,60,40.27	18,04,06.54	-8
123-	राज्य सरकार द्वारा केन्द्रीय सरकार की राष्ट्रीय अल्प बचत निधि को जारी विशेष प्रतिभूतियों पर ब्याज	14,74,76.33	--	--	14,74,76.33	14,26,39.63	3
200-	अन्य आंतरिक ऋणों पर ब्याज	4,26,46.15	--	--	4,26,46.15	3,32,10.79	28
305-	ऋण प्रबंधन	5,46.64	--	--	5,46.64	4,69.91	16
	योग-01	35,67,09.39	--	--	35,67,09.39	35,67,26.87	--
03- अल्प बचतों, भविष्य निधियों आदि पर ब्याज-							
104-	राज्य भविष्य निधियों पर ब्याज	10,50,03.67	--	--	10,50,03.67	5,91,08.33	78
108-	बीमा एवं पेंशन निधि पर ब्याज	--	--	--	--	2,36.55	-100
	योग-03	10,50,03.67	--	--	10,50,03.67	5,93,44.88	77
04- केन्द्रीय सरकार से कर्जों तथा अग्रिमों पर ब्याज-							
101-	राज्य/संघ राज्य क्षेत्र की योजनागत योजनाओं के लिये कर्जों पर ब्याज	2,91,09.99	--	--	2,91,09.99	2,84,22.04	2
102-	केन्द्रीय योजनागत योजनाओं के लिये कर्जों पर ब्याज	2,12.24	--	--	2,12.24	2,47.78	-14
103-	केन्द्र प्रवर्तित योजनागत योजनाओं के लिये कर्जों पर ब्याज	9,90.89	--	--	9,90.89	10,98.80	-10
104-	योजनेतर योजनाओं के लिये कर्जों पर ब्याज	6,74.02	--	--	6,74.02	7,18.09	-6
109-	12वें वित्त आयोग की अनुशांसानुसार राज्य आयोजना के लिये समेकित कर्जों पर ब्याज	3,57,55.25	--	--	3,57,55.25	3,84,78.19	-7
	योग-04	6,67,42.39	--	--	6,67,42.39	6,89,64.90	-3

विवरण संख्या 12 – जारी

शीर्ष	2011-12 के वास्तविक आंकड़े			योग	2010-11 के वास्तविक आंकड़े	% वर्ष के दौरान वृद्धि (+)/ कमी (-)
	योजनेतर	राज्य आयोजना	केन्द्र प्रवर्तित योजनाएं/केन्द्र आयोजनागत योजनाएं			
व्यय शीर्ष (राजस्व लेखा)						
क- सामान्य सेवाएं- जारी						
(ग)- ब्याज की अदायगी तथा ऋण शोधन- समाप्त						
2049- ब्याज अदायगियां - समाप्त						
60- अन्य दायित्वों पर ब्याज-						
701- विविध	15,18.00	--	--	15,21.20	1,98,58.02	-92
	3.20					
योग-60	15,18.00	--	--	15,21.20	1,98,58.02	-92
	3.20					
योग-2049	15,18.00	--	--	52,99,76.65	50,48,94.67	5
	52,84,58.65					
योग-(ग) ब्याज की अदायगी तथा ऋण शोधन	15,18.00	--	--	52,99,76.65	50,48,94.67	5
	52,84,58.65					
(घ)- प्रशासनिक सेवाएं-						
2051- लोक सेवा आयोग-						
102- राज्य लोक सेवा आयोग	47.00	--	--	7,26.95	14,27.10	-49
	6,79.95					
योग-2051	47.00	--	--	7,26.95	14,27.10	-49
	6,79.95					
2052- सचिवालय-सामान्य सेवाएं-						
090- सचिवालय	59,99.15	--	--	59,99.15	61,20.29	-2
091- संलग्न कार्यालय	29,62.02	27,58.76	--	57,20.78	67,68.95	-15
092- अन्य कार्यालय	3,75.00	--	--	3,75.00	3,60.00	4
099- राजस्व मंडल	2,81.61	--	--	354.52	3,22.18	10
	72.91					
योग-2052	96,17.78	27,58.76	--	1,24,49.45	1,35,71.42	-8
	72.91					
2053- जिला प्रशासन-						
093- जिला स्थापनाएं	1,16,43.71	6,49.75	--	1,22,96.44	1,04,87.24	17
	2.98					
094- अन्य स्थापनाएं	1,90,78.02	--	--	1,90,78.02	1,69,72.15	12
101- आयुक्त	12,00.24	--	--	12,00.24	10,47.54	15
800- अन्य व्यय	6,53.87	--	--	6,53.87	3,76.36	74
योग-2053	3,25,75.84	6,49.75	--	3,32,28.57	2,88,83.29	15
	2.98					

(लाख ₹ में)

विवरण संख्या 12 – जारी

शीर्ष	2011-12 के वास्तविक आंकड़े				2010-11 के वास्तविक आंकड़े	% वर्ष के दौरान वृद्धि (+)/ कमी (-)
	योजनेतर	राज्य आयोजना	केन्द्र प्रवर्तित योजनाएं/केन्द्र आयोजनागत योजनाएं	योग		
व्यय शीर्ष (राजस्व लेखा)						
क- सामान्य सेवाएं- जारी						
(घ)- प्रशासनिक सेवाएं- जारी						
2054- खजाना तथा लेखा प्रशासन-						
003- प्रशिक्षण	1,13.87	--	--	1,13.87	90.61	26
095- लेखा तथा खजाना निदेशालय	23,84.00	--	--	23,84.00	16,08.64	48
097- खजाना स्थापना	39,89.05	--	--	39,89.05	38,09.19	5
098- स्थानीय निधि लेखा परीक्षा	29,91.40	--	--	29,91.40	27,06.81	11
800- अन्य व्यय	12.98	--	--	12.98	9.95	30
योग-2054	94,91.30	--	--	94,91.30	82,25.20	15
2055- पुलिस						
001- निदेशन और प्रशासन	38,63.00	--	--	38,63.00	30,31.57	27
003- शिक्षा और प्रशिक्षण	46,41.00	--	--	46,41.00	41,75.46	11
101- आपराधिक अन्वेषण और सतर्कता	1,13,36.54	1,41.50	--	1,14,78.04	90,46.49	27
104- विशेष पुलिस	4,71,67.59	5,08.90	--	4,76,76.49	4,34,10.66	10
109- जिला पुलिस	14,15,27.97	1,63.06	--	14,17,39.08	12,05,31.14	18
	48.05					
110- ग्राम पुलिस	2,48.66	--	--	2,48.66	2,62.09	-5
111- रेल पुलिस	52,42.35	--	--	52,42.35	47,05.75	11
113- पुलिस कार्मिकों का कल्याण	9,81.32	11,51.08	--	21,32.40	9,40.33	127
114- बेतार और कम्प्यूटर	62,33.72	--	--	62,33.72	56,12.45	11
115- पुलिस बल का आधुनिकीकरण	26,63.18	--	--	26,63.18	50,53.34	-47
116- न्यायालयिक विज्ञान	10,31.92	--	--	10,31.92	8,17.40	26
789- अनुसूचित जातियों के लिये विशेष घटक योजना	--	8,58.20	26,07.07	34,65.27	23,52.75	47
796- जनजातीय क्षेत्र उप-योजना	--	10,25.31	--	10,25.31		100
800- अन्य व्यय	11,56.09	--	--	11,56.09	1,29.58	792
योग-2055	22,60,93.34	38,48.05	26,07.07	23,25,96.51	20,00,69.01	16
	48.05					
2056- जेल						
001- निदेशन और प्रशासन	3,87.53	--	--	3,87.53	3,27.95	18
101- जेल	1,41,85.65	4,09.34	--	1,45,94.99	1,31,56.07	11
102- जेल उत्पाद	3,67.94	--	--	3,67.94	3,60.82	2
योग-2056	1,49,41.12	4,09.34	--	1,53,50.46	1,38,44.84	11

विवरण संख्या 12 – जारी

शीर्ष	2011-12 के वास्तविक आंकड़े			योग	2010-11 के वास्तविक आंकड़े	% वर्ष के दौरान वृद्धि (+)/ कमी (-)
	योजनेतर	राज्य आयोजना	केन्द्र प्रवर्तित योजनाएं/केन्द्र आयोजनागत योजनाएं			
व्यय शीर्ष (राजस्व लेखा)						
क- सामान्य सेवाएं- जारी						
(घ)- प्रशासनिक सेवाएं- जारी						
2058- लेखन सामग्री तथा मुद्रण-						
001- निदेशन और प्रशासन	1,32.06	--	--	1,32.06	1,20.20	10
101- लेखन सामग्री भण्डार क्रय तथा पूर्ति	3,04.00	--	--	3,04.00	1,88.77	61
103- सरकारी मुद्रणालय	28,22.30 ^(क)	--	--	28,22.30	33,15.62	-15
104- अन्य साधनों से मुद्रण की लागत	73.74	--	--	73.74	2,01.89	-63
800- अन्य व्यय	22.98	--	--	22.98	17.85	29
योग-2058	33,55.08	--	--	33,55.08	38,44.33	-13
2059- लोक निर्माण कार्य-						
01- कार्यालय भवन-						
053- रख-रखाव तथा मरम्मत	1,56,88.52	--	--	1,56,88.52	1,28,89.57	22
योग-01	1,56,88.52	--	--	1,56,88.52	1,28,89.57	22
60- अन्य भवन						
103- साज-सामान	--	--	--	--	6.34	-100
योग-60	--	--	--	--	6.34	-100
80- सामान्य-						
001- निदेशन और प्रशासन	1,43,49.72	--	--	1,43,49.72	1,20,37.75	19
052- मशीनरी तथा उपस्कर	12,71.88	--	--	12,71.88	9,28.95	37
799- उर्ध्व	-1.02 ^(ख)	--	--	-1.02	3,60.78	-100
800- अन्य व्यय	45.28	--	--	45.28	47.95	-6
योग-80	1,56,20.58	--	--	1,56,65.86	1,33,75.43	17
योग-2059	3,13,09.10	--	--	3,13,54.38	2,62,71.34	19
	45.28					

(क) 8226-102 सरकारी अवाणिज्यिक विभागों की मूल्यहास आरक्षित निधि को अंतरित ₹ 21.91 लाख सम्मिलित है (विवरण संख्या 18 एवं 19 पृष्ठ क्रमांक 363 एवं 371)

(ख) ऋणात्मक व्यय अधिक प्राप्तियों तथा वसूलियों के कारण हैं।

विवरण संख्या 12 – जारी

शीर्ष	2011-12 के वास्तविक आंकड़े				2010-11 के वास्तविक आंकड़े	% वर्ष के दौरान वृद्धि (+)/ कमी (-)
	योजनेतर	राज्य आयोजना	केन्द्र प्रवर्तित योजनाएं/केन्द्र आयोजनागत योजनाएं	योग		
व्यय शीर्ष (राजस्व लेखा)						
क- सामान्य सेवाएं- जारी						
(घ)- प्रशासनिक सेवाएं- समाप्त						
2070- अन्य प्रशासनिक सेवाएं-						
003- प्रशिक्षण	4,27.68	--	--	4,27.68	3,56.43	20
104- सतर्कता	15,85.53	--	--	15,85.53	13,77.18	15
105- विशेष जांच आयोग	3,07.13	--	--	3,07.13	1,31.16	134
106- सिविल रक्षा	25.98	--	--	25.98	27.58	-6
107- होमगार्ड	1,07,25.31	--	--	1,07,25.31	1,04,55.13	3
108- अग्नि से बचाव तथा नियंत्रण	7,02.38	--	--	7,02.38	6,60.45	6
114- वाहन का क्रय तथा रख-रखाव	6,57.87	--	--	6,57.87	8,91.34	-26
800- अन्य व्यय	5,15.53	--	--	5,15.53	5,75.93	-10
योग-2070	1,49,47.41	--	--	1,49,47.41	1,44,75.20	3
योग-(घ)प्रशासनिक सेवाएं	34,23,77.97	76,65.90	26,07.07	35,35,00.11	31,06,11.73	14
	8,49.17					
(ङ)- पेंशन तथा विविध सामान्य सेवाएं-						
2071- पेंशन तथा अन्य सेवानिवृत्ति हितलाभ-						
01- सिविल-						
101- अधिवाषिकी तथा सेवानिवृत्ति भत्ते-	28,15,04.76	--	--	28,15,05.62	23,72,13.00	19
	0.86					
102- पेंशन का सारांशिकृत मूल्य	6,96.14	--	--	6,96.14	4,24.84	64
103- क्षतिपूरक भत्ता	3.47	--	--	3.47	11.19	-69
104- उपादान	6,00,15.61	0.91	--	6,00,16.52	6,33,72.45	-5
105- परिवार पेंशन	6,63,48.54	--	--	6,63,48.54	4,92,86.80	35
106- उच्च न्यायालय के न्यायाधीशों के संबंध में पेंशन संबंधी प्रभार	54.10	--	--	54.10	52.60	3
111- विधायकों को पेंशन	9,74.57	--	--	9,74.57	7,56.13	29
115- छुट्टी नकदीकरण हित लाभ	2,02,46.66	--	--	2,02,46.66	2,04,16.27	-1
117- परिभाषित अंशदान पेंशन योजना के लिये शासकीय अंशदान	90,45.83	--	--	90,45.83	51,19.23	77
800- अन्य व्यय	--	--	--	--	--	--
योग-01	43,88,35.58	0.91	--	43,88,91.45	37,66,52.51	17
	54.96					
योग-2071	4,388,35.58	0.91	--	43,88,91.45	37,66,52.51	17
	54.96 ^(न)	--	--			

(न) पेंशन संचालनालय मध्य प्रदेश के पत्र क्र./432/2012 दिनांक 12.06.2012 के द्वारा प्रेषित जानकारी के अनुसार अधिवाषिकी पर सेवा निवृत्त पेंशन भोगियों तथा परिवार पेंशन भोगियों की संख्या क्रमशः 2,53,974 तथा 1,17,002 है।

विवरण संख्या 12 – जारी

शीर्ष	2011-12 के वास्तविक आंकड़े			योग	2010-11 के वास्तविक आंकड़े	% वर्ष के दौरान वृद्धि (+) / कमी (-)
	योजनेतर	राज्य आयोजना	केन्द्र प्रवर्तित योजनाएं / केन्द्र आयोजनागत योजनाएं			
व्यय शीर्ष (राजस्व लेखा)						
क- सामान्य सेवाएं- समाप्त						
(ड)- पेंशन तथा विविध सामान्य सेवाएं-समाप्त						
2075- विविध सामान्य सेवाएं-						
102- विभाजन पूर्व अदायगियां	40.97	--	--	40.97	9.97	311
797- आरक्षित निधियों तथा जमा लेखाओं को/से अंतरण	18,64.45	--	--	18,64.45		100
800- अन्य व्यय	9,73.49	--	--	9,73.49	97.76	896
योग-2075	28,78.91	--	--	28,78.91	1,07.73	2572
योग(ड) पेंशन तथा विविध सामान्य सेवाएं	44,17,14.49	0.91	--	44,17,70.36	37,67,60.24	17
	54.96					
योग-क-सामान्य सेवाएं	1,02,87,64.70	81,88.09	55,64.45	1,62,28,63.80	1,46,46,67.54	11
	58,03,46.56					

विवरण संख्या 12 – जारी

शीर्ष	2011-12 के वास्तविक आंकड़े				2010-11 के वास्तविक आंकड़े	% वर्ष के दौरान वृद्धि (+)/कमी (-)	
	योजनेतर	राज्य आयोजना	केन्द्र प्रवर्तित योजनाएं/केन्द्र आयोजनागत योजनाएं	योग			
व्यय शीर्ष (राजस्व लेखा)							
ख- सामाजिक सेवाएं-							
(क)- शिक्षा, खेलकूद, कला तथा संस्कृति-							
2202 सामान्य शिक्षा-							
<i>01 प्रारंभिक शिक्षा-</i>							
001	निदेशन और प्रशासन	74,10.99	--	--	74,10.99	66,40.96	12
101	राजकीय प्राथमिक विद्यालय	29,17,81.85	2,10,64.00	8,30,40.03	39,58,85.88	35,91,36.07	10
102	अराजकीय प्राथमिक विद्यालयों को सहायता	12,94.98	--	10,41.43	23,36.41	22,25.02	5
107	अध्यापक प्रशिक्षण	54.61	--	--	54.61	53.62	2
108	पाठ्य पुस्तकें	--	76,86.32	--	76,86.32	57,20.24	34
191	नगर निगमों को सहायता	9,13,95.70	--	--	9,13,95.70	6,11,37.82	49
192	नगर पालिकाओं/नगर परिषदों को सहायता	2,09,56.69	--	--	2,09,56.69	1,44,44.07	45
193	नगर पंचायत/अधिसूचित क्षेत्रीय समितियों या उनके बराबर की समितियों को सहायता	23,50.92	--	--	23,50.92	17,28.61	36
789	अनुसूचित जातियों के लिये विशेष घटक योजना	--	1,19,89.64	1,14,32.13	2,34,21.77	2,03,67.61	15
796	जनजातीय क्षेत्र उप-योजना	--	5,54,20.37	1,76,52.85	7,30,73.22	6,48,46.01	13
800	अन्य व्यय	--	--	--	--	1,05,99.60	100
	योग-01	41,52,45.74	9,61,60.33	11,31,66.44	62,45,72.51	54,68,99.63	14
<i>02 माध्यमिक शिक्षा-</i>							
001	निदेशन और प्रशासन	8,72.53	5,24.60	--	13,97.13	8,82.19	58
105	अध्यापक प्रशिक्षण	7,72.32	1,01.67	2,85.00	11,58.99	13,45.42	-14
109	राजकीय माध्यमिक विद्यालय	11,37,39.49	49,44.09	86,20.81	12,73,04.39	11,23,50.45	13
110	अराजकीय माध्यमिक विद्यालयों को सहायता	15,05.18	--	--	15,05.18	10,72.68	40
191	माध्यमिक शिक्षा के लिये स्थानीय निकायों को सहायता	5,60,09.12	77,28.50	--	6,37,37.62	4,64,41.87	37
192	नगर पालिकाओं/नगर पालिका परिषदों को सहायता	--	47,00.09	--	47,00.09	30,24.56	55

विवरण संख्या 12 – जारी

शीर्ष	2011-12 के वास्तविक आंकड़े				2010-11 के वास्तविक आंकड़े	(लाख ₹ में) % वर्ष के दौरान वृद्धि (+) / कमी (-)
	योजनेतर	राज्य आयोजना	केन्द्र प्रवर्तित योजनाएं / केन्द्र आयोजनागत योजनाएं	योग		
व्यय शीर्ष (राजस्व लेखा)						
ख- सामाजिक सेवाएं- जारी						
(क)- शिक्षा, खेलकूद, कला तथा संस्कृति-जारी						
2202 सामान्य शिक्षा-जारी						
02 माध्यमिक शिक्षा- समाप्त						
789 अनुसूचित जातियों के लिये विशेष घटक योजना	--	31,30.10	34,48.00	65,78.10	22,66.45	190
796 जनजातीय क्षेत्र उप-योजना	--	1,60,21.74	18,75.00	1,78,96.74	1,35,43.78	32
800 अन्य व्यय	--	36,83.86	--	36,83.86	31,61.98	17
योग-02	17,28,98.64	4,08,34.65	1,42,28.81	22,79,62.10	18,40,89.38	24
03 विश्वविद्यालय तथा उच्चतर शिक्षा-						
001 निदेशन तथा प्रशासन	10,25.04	77.95	5,42.88	16,45.87	13,74.94	20
102 विश्वविद्यालयों को सहायता	41,90.27	3,15.55	--	45,05.82	44,92.16	--
103 राजकीय महाविद्यालय तथा संस्थान	5,95,99.31	21,66.65	--	6,17,77.99	5,12,29.88	21
	12.03					
104 अराजकीय महाविद्यालय तथा संस्थानों को सहायता	42,66.11	80.00	--	43,46.11	42,95.69	1
106 पाठ्य-पुस्तक विकास	40.00	--	--	40.00	34.00	18
107 छात्रवृत्तियां	11.56	1,77.91	--	1,89.47	65.39	190
789 अनुसूचित जातियों के लिये विशेष घटक योजना	--	7,92.89	3.00	7,95.89	7,35.38	8
796 जनजातीय क्षेत्र उप-योजना	--	3,40.75	--	3,40.75	2,78.11	23
योग-03	6,91,32.29	39,51.70	5,45.88	7,36,41.90	6,25,05.55	18
	12.03					
04 वयस्क शिक्षा-						
800 अन्य व्यय	--	--	10.70	10.70	1,51.22	-93
योग-04	--	--	10.70	10.70	1,51.22	-93

विवरण संख्या 12 – जारी

शीर्ष	2011-12 के वास्तविक आंकड़े				2010-11 के वास्तविक आंकड़े	% वर्ष के दौरान वृद्धि (+)/ कमी (-)
	योजनेतर	राज्य आयोजना	केन्द्र प्रवर्तित योजनाएं/केन्द्र आयोजनागत योजनाएं	योग		
व्यय शीर्ष (राजस्व लेखा)						
ख- सामाजिक सेवाएं- जारी						
(क)- शिक्षा, खेलकूद, कला तथा संस्कृति- जारी						
2202 सामान्य शिक्षा- समाप्त						
<i>05 भाषा विकास-</i>						
102	आधुनिक भारतीय भाषाओं तथा साहित्य का संवर्धन	--	--	--	1.64	-100
103	संस्कृत शिक्षा	7,17.84	--	--	5,77.19	24
200	अन्य भाषाओं की शिक्षा	5.99	--	--	2.42	147
	योग-05	7,23.83	--	--	5,81.25	25
<i>80 सामान्य-</i>						
001	निदेशन और प्रशासन	12,59.30	79,96.35	--	42,62.40	118
		24.23				
107	छात्रवृत्तियां	8.60	--	--	12.17	-29
800	अन्य व्यय	2,39.47	7,41.99	3,23.78	16,90.46	-23
	योग-80	15,07.37	87,38.34	3,23.78	59,65.03	-78
		24.23				
	योग-2202	65,95,07.87	14,96,85.02	12,82,75.61	80,01,92.06	17
		36.26				
2203 तकनीकी शिक्षा-						
001	निदेशन और प्रशासन	5,62.46	41.38	--	4,97.36	21
104	अराजकीय तकनीकी महाविद्यालयों तथा संस्थानों को सहायता	30,04.10	14,15.00	--	40,87.59	8
105	बहुशिल्प(पॉलिटेक्नीक) विद्यालय	71,93.95	4,32.42	18,04.69	80,16.22	18
107	छात्रवृत्तियां	1.61	--	--	0.86	87
112	अभियांत्रिकी/तकनीकी महाविद्यालय तथा संस्थान	20,27.85	13,18.54	--	19,05.16	76
789	अनुसूचित जातियों के लिये विशेष घटक योजना	--	9,02.44	6,30.00	6,78.97	126
796	जनजातीय क्षेत्र उप-योजना	--	9,88.16	2,95.82	8,25.92	55
800	अन्य व्यय	1,39.99	1,97.89	--	2,63.03	28
	योग-2203	1,29,29.96	52,95.83	27,30.51	1,62,75.11	29

(लाख ₹ में)

विवरण संख्या 12 – जारी

शीर्ष	2011-12 के वास्तविक आंकड़े			योग	2010-11 के वास्तविक आंकड़े	% वर्ष के दौरान वृद्धि (+) / कमी (-)
	योजनेतर	राज्य आयोजना	केन्द्र प्रवर्तित योजनाएं/केन्द्र आयोजनागत योजनाएं			
व्यय शीर्ष (राजस्व लेखा)						
ख- सामाजिक सेवाएं- जारी						
(क)- शिक्षा, खेलकूद, कला तथा संस्कृति- समाप्त						
2204 खेलकूद तथा युवा सेवाएं-						
101 व्यायाम शिक्षा	88.75	--	--	88.75	64.76	37
102 विद्यार्थियों के लिए युवा कल्याण कार्यक्रम	22,35.97	--	0.70	22,36.67	20,72.72	8
103 गैर विद्यार्थियों के लिये युवा कल्याण कार्यक्रम	4,72.59	1,18.62	--	5,91.21	5,14.39	15
789 अनुसूचित जातियों के लिये विशेष घटक योजना	--	8,12.18	7,20.59	15,32.77	6,13.16	150
796 जनजातीय क्षेत्र उप-योजना	--	9,73.80	9,31.85	19,05.65	6,92.59	175
800 अन्य व्यय	3,16.41	18,64.98	35,29.39	57,10.78	23,06.52	148
योग-2204	31,13.72	37,69.58	51,82.53	1,20,65.83	62,64.14	93
2205 कला एवं संस्कृति-						
001 निदेशन और प्रशासन	1,76.88	--	--	1,76.88	60.00	195
101 ललित कला शिक्षा	2,56.69	--	--	2,56.69	2,21.11	16
102 कला एवं संस्कृति का संवर्धन	11,38.27	7,51.24	--	18,89.51	19,50.43	-3
103 पुरातत्व विज्ञान	7,15.35	1,19.18	--	8,34.53	7,87.48	6
104 अभिलेखागार	1,31.08	12.00	--	1,43.08	1,20.94	18
105 सार्वजनिक पुस्तकालय	4,43.59	2.90	--	4,46.49	3,84.71	16
107 संग्रहालय	4,34.08	55.63	--	4,89.71	4,33.87	13
789 अनुसूचित जातियों के लिये विशेष घटक योजना	--	1,50.00	--	1,50.00	1,35.39	11
796 जनजातीय क्षेत्र उप-योजना	--	5,25.97	--	5,25.97	1,51.77	247
800 अन्य व्यय	11,30.99	43,18.24	--	54,49.23	16,21.55	236
योग-2205	44,26.93	59,35.16	--	1,03,62.09	58,67.25	77
योग-(क) शिक्षा, खेलकूद, कला तथा संस्कृति	67,99,78.48	16,46,85.59	13,61,88.65	98,08,88.98	82,85,98.56	18
	36.26					

विवरण संख्या 12 – जारी

शीर्ष	2011-12 के वास्तविक आंकड़े			योग	2010-11 के वास्तविक आंकड़े	% वर्ष के दौरान वृद्धि (+)/ कमी (-)
	योजनेतर	राज्य आयोजना	केन्द्र प्रवर्तित योजनाएं/केन्द्र आयोजनागत योजनाएं			
व्यय शीर्ष (राजस्व लेखा)						
ख- सामाजिक सेवाएं- जारी						
(ख) स्वास्थ्य तथा परिवार कल्याण-						
2210 चिकित्सा तथा लोक स्वास्थ्य-						
01 शहरी स्वास्थ्य सेवाएं-एलोपैथी-						
001 निदेशन और प्रशासन	77,65.94	--	--	77,65.94	96,78.54	-20
102 कर्मचारी राज्य बीमा योजना	63,80.80	--	--	63,80.80	50,14.13	27
104 चिकित्सा भण्डार डिपो	56.39	--	--	56.39	49.42	14
110 अस्पताल तथा औषधालय	2,28,13.79	146,55.74	5,50.00	3,80,19.53	3,17,95.79	20
196 जिला परिषदों/जिला स्तरीय पंचायतों को सहायता	3,50,78.26	--	--	3,51,07.24		19
	28.98				2,95,32.20	
200 अन्य स्वास्थ्य योजनाएं	22,67.24	--	--	22,67.24	18,56.09	22
789 अनुसूचित जातियों के लिये विशेष घटक योजना	--	53,39.62	--	53,39.62	37,84.37	41
796 जनजातीय क्षेत्र उप-योजना	--	40,84.30	--	40,84.30	31,89.63	28
800 अन्य व्यय	13,30.03	--	--	13,30.03	11,10.54	20
योग-01	7,56,92.45	240,79.66	5,50.00	10,03,51.09		17
	28.98				8,60,10.71	
02 शहरी स्वास्थ्य सेवाएं-अन्य चिकित्सा पद्धतियां-						
101 आयुर्वेद	1,23,04.23	1,24.18	--	1,24,28.41	1,23,16.27	1
102 होम्योपैथी	11,88.11	--	--	11,88.11	10,54.11	13
103 यूनानी	5,91.70	2,68.09	--	8,59.79	6,97.11	23
योग-02	1,40,84.04	3,92.27	--	1,44,76.31	1,40,67.49	3
03 ग्रामीण स्वास्थ्य सेवाएं-एलोपैथी -						
103 प्राथमिक स्वास्थ्य केन्द्र	4,28,96.37	47,74.71	--	4,76,71.08	3,68,77.29	29
197 खण्ड पंचायतों/मध्यम स्तरीय पंचायतों को सहायता	27,81.50	--	--	27,81.50	17,97.97	55
198 ग्राम पंचायतों को सहायता	10,99.60	--	--	10,99.60	8,47.05	30
789 अनुसूचित जातियों के लिये विशेष घटक योजना	--	11,23.02	--	11,23.02	5,39.55	108
796 जनजातीय क्षेत्र उप-योजना	--	8,65.94	--	8,65.94	1,56.94	452
योग-03	4,67,77.47	67,63.67	--	5,35,41.14	4,02,18.80	33

विवरण संख्या 12 – जारी

शीर्ष	2011-12 के वास्तविक आंकड़े			योग	2010-11 के वास्तविक आंकड़े	% वर्ष के दौरान वृद्धि (+)/ कमी (-)
	योजनेतर	राज्य आयोजना	केन्द्र प्रवर्तित योजनाएं/केन्द्र आयोजनागत योजनाएं			
व्यय शीर्ष (राजस्व लेखा)						
ख- सामाजिक सेवाएं- जारी						
(ख) स्वास्थ्य तथा परिवार कल्याण- जारी						
2210 चिकित्सा तथा लोक स्वास्थ्य- समाप्त						
04 ग्रामीण स्वास्थ्य सेवाएं – अन्य चिकित्सा पद्धतियां-						
101 आयुर्वेद	--	1,04.40	--	1,04.40	60.99	71
789 अनुसूचित जातियों के लिये विशेष घटक योजना	--	53.98	--	53.98	16.31	231
796 जनजातीय क्षेत्र उप-योजना	--	74.03	--	74.03	13.81	436
योग-04	--	2,32.41	--	2,32.41	91.11	155
05 चिकित्सा शिक्षा-प्रशिक्षण तथा अनुसंधान-						
101 आयुर्वेद	15,09.90	4,47.78	--	19,57.68	17,22.10	14
102 होम्योपैथी	2,77.79	59.94	--	3,37.73	3,24.53	4
105 एलोपैथी	1,18,26.10	15,29.00	--	1,33,55.10	1,23,77.27	8
789 अनुसूचित जातियों के लिये विशेष घटक योजना	--	4,34.56	--	4,34.56	4,01.86	8
796 जनजातीय क्षेत्र उप-योजना	--	4,42.28	--	4,42.28	3,78.03	17
योग-05	1,36,13.79	29,13.56	--	1,65,27.35	1,52,03.79	9
06 लोक स्वास्थ्य-						
003 प्रशिक्षण	4,02.79	--	--	4,02.79	3,29.35	22
101 रोगों का निवारण तथा नियंत्रण	1,09,78.74	9,72.86	--	1,19,51.60	99,79.22	20
102 खाद्य अपमिश्रण का निवारण	5,78.64	--	--	5,78.64	5,18.02	12
104 औषध नियंत्रण	3,65.13	1,56.45	--	5,21.58	4,09.33	27
196 जिला परिषदों/जिला स्तरीय पंचायतों को सहायता	98,83.06	--	--	98,83.06	92,28.58	7
789 अनुसूचित जातियों के लिये विशेष घटक योजना	--	--	2,51.13	2,51.13	2,35.42	7
796 जनजातीय क्षेत्र उप-योजना	--	6,06.12	3,45.65	9,51.77	1,63.92	481
योग-06	2,22,08.36	17,35.43	5,96.78	2,45,40.57	2,08,63.84	18
80 सामान्य-						
789 अनुसूचित जातियों के लिये विशेष घटक योजना	--	2,97.09	--	2,97.09	3,11.16	-5
796 जनजातीय क्षेत्र उप-योजना	--	5,86.36	--	5,86.36	4,97.47	18
800 अन्य व्यय	2,99.97	9,81.05	--	12,81.02	11,26.20	14
योग-80	2,99.97	18,64.50	--	21,64.47	19,34.83	12
योग-2210	17,26,76.08 28.98	3,79,81.50	11,46.78	21,18,33.34	17,83,90.57	19

विवरण संख्या 12 – जारी

शीर्ष	2011-12 के वास्तविक आंकड़े			योग	2010-11 के वास्तविक आंकड़े	% वर्ष के दौरान वृद्धि (+)/ कमी (-)
	योजनेतर	राज्य आयोजना	केन्द्र प्रवर्तित योजनाएं/केन्द्र आयोजनागत योजनाएं			
व्यय शीर्ष (राजस्व लेखा)						
ख- सामाजिक सेवाएं- जारी						
(ख) स्वास्थ्य तथा परिवार कल्याण- समाप्त						
2211 परिवार कल्याण-						
001 निदेशन और प्रशासन	--	--	2,11.25	2,11.25	1,79.94	17
003 प्रशिक्षण	--	--	22,95.67	22,95.67	21,67.05	6
101 ग्रामीण परिवार कल्याण सेवाएं	--	--	--	--	--	--
102 शहरी परिवार कल्याण सेवाएं	--	--	19,69.91	19,69.91	18,13.30	9
106 सार्वजनिक शिक्षा	3,70.14	--	--	3,70.14	4,53.16	-18
196 जिला परिषदों/जिला स्तरीय पंचायतों को सहायता	--	--	40,06.78 2.06	40,08.84	35,72.41	12
198 ग्राम पंचायतों को सहायता	--	--	2,24,48.47	2,24,48.47	1,73,56.56	29
योग-2211	3,70.14	--	3,09,32.08 2.06	3,13,04.28	2,55,42.42	23
योग-(ख) स्वास्थ्य तथा परिवार कल्याण	17,30,46.22 28.98	3,79,81.50	3,20,78.86 2.06	24,31,37.62	20,39,32.99	19
(ग) जलपूर्ति, सफाई, आवास तथा शहरी विकास -						
2215 जलपूर्ति तथा सफाई-						
01 जलपूर्ति-						
001 निदेशन तथा प्रशासन	1,34,85.28 20.34	--	--	1,35,05.62	1,24,80.15	8
005 सर्वेक्षण तथा अन्वेषण	--	3.64	--	3.64	4.61	-21
052 मशीनरी तथा उपस्कर	40.59	--	--	40.59	80.47	-50
101 शहरी जलपूर्ति कार्यक्रम	88,53.04	--	--	88,53.04	86,70.57	2
102 ग्रामीण जलपूर्ति कार्यक्रम	1,22,05.33	--	49,85.52	1,71,90.85	1,63,61.02	5
191 स्थानीय निकायों, नगरपालिकाओं आदि को सहायता	21,33.16	--	--	21,33.16	21,33.16	--
192 नगरपालिकाओं/नगर परिषदों को सहायता	2,10.94	5,00.00	--	7,10.94	15,93.73	-55
193 नगर पंचायतों को सहायता	42.90	--	--	42.90	42.90	--
789 अनुसूचित जातियों के लिये विशेष घटक योजना	--	1,24.31	16,72.16	17,96.47	15,78.92	14
796 जनजातीय क्षेत्र उप-योजना	--	--	70,45.98	70,45.98	63,75.55	11
800 अन्य व्यय	3,83.38	--	24.06	4,07.44	2,53.61	61
योग-"01"	3,73,54.62 20.34	6,27.95	1,37,27.72	5,17,30.63	4,95,74.69	4

विवरण संख्या 12 – जारी

शीर्ष	2011-12 के वास्तविक आंकड़े				2010-11 के वास्तविक आंकड़े	% वर्ष के दौरान वृद्धि (+)/ कमी (-)
	योजनेतर	राज्य आयोजना	केन्द्र प्रवर्तित योजनाएं/केन्द्र आयोजनागत योजनाएं	योग		
व्यय शीर्ष (राजस्व लेखा)						
ख- सामाजिक सेवाएं- जारी						
(ग)- जलपूर्ति, सफाई, आवास तथा शहरी विकास – जारी						
2215 जलपूर्ति तथा सफाई – समाप्त						
02 मल-जल तथा सफाई-						
001 निदेशन और प्रशासन	--	--	58.44	58.44	59.85	-2
106 वायु तथा जल प्रदूषण का निवारण	--	4,47.00	83.00	5,30.00	4,66.00	14
107 मल-जल सेवाएं	19,38.54	--	--	19,38.54	14,44.06	34
198 ग्राम पंचायतों को सहायता	--	--	18,52.46	18,52.46	25,65.73	-28
789 अनुसूचित जातियों के लिये विशेष घटक योजना	--	--	12,34.05	12,34.05	18,47.00	-33
796 जनजातीय क्षेत्र उप-योजना	--	--	14,07.09	14,07.09	20,59.00	-32
800 अन्य व्यय	--	2,76.39	--	2,76.39	2,44.78	13
योग--"02"	19,38.54	7,23.39	46,35.04	72,96.97	86,86.42	-16
योग-2215	3,92,93.16 20.34	13,51.34	1,83,62.76	5,90,27.60	5,82,61.11	1
2216 आवास –						
03 ग्रामीण आवास-						
198 ग्राम पंचायतों को सहायता	--	36,50.00	55,25.18	91,75.18	61,68.56	49
789 अनुसूचित जातियों के लिये विशेष घटक योजना	--	17,69.33	30,48.61	48,17.94	43,85.41	10
796 जनजातीय क्षेत्र उप-योजना	--	18,37.93	42,73.29	61,11.22	50,82.03	20
योग--"03"	--	72,57.26	1,28,47.08	2,01,04.34	1,56,36.00	29
05 सामान्य पूल आवास-						
053 मरम्मत एवं अनुरक्षण	65,25.40	--	--	65,25.40	69,35.54	-6
योग--"05"	65,25.40	--	--	65,25.40	69,35.54	-6
80 सामान्य-						
001 निदेशन तथा प्रशासन	56.03	--	--	56.03	56.32	-1
800 अन्य व्यय	56,12.10	--	--	56,12.10	40,34.60	39
योग--"80"	56,68.13	--	--	56,68.13	40,90.92	39
योग-2216	1,21,93.53	72,57.26	1,28,47.08	3,22,97.87	2,66,62.46	21

विवरण संख्या 12 – जारी

शीर्ष	2011-12 के वास्तविक आंकड़े			योग	2010-11 के वास्तविक आंकड़े	% वर्ष के दौरान वृद्धि (+)/ कमी (-)			
	योजनेतर	राज्य आयोजना	केन्द्र प्रवर्तित योजनाएं/केन्द्र आयोजनागत योजनाएं						
व्यय शीर्ष (राजस्व लेखा)									
ख- सामाजिक सेवाएं- जारी									
(ग)- जलपूर्ति, सफाई, आवास तथा शहरी विकास – समाप्त									
2217 शहरी विकास-									
<i>01 राज्य की राजधानी का विकास</i>									
001	निदेशन तथा प्रशासन	68.55	9,25.55	--	9,94.10	9,79.85	1		
800	अन्य व्यय	40.00	--	--	40.00	97.00	-59		
योग--"01"				1,08.55	9,25.55	--	10,34.10	10,76.85	-4
<i>04 गंदी बस्तियों का सुधार</i>									
191	नगर निगमों को सहायता	--	--	42,20.60	42,20.60	15,66.00	170		
योग-04				--	--	42,20.60	42,20.60	15,66.00	170
<i>05 अन्य शहरी विकास योजनाएं--</i>									
001	निदेशन तथा प्रशासन	12,20.10	2,88.14	--	15,08.24	14,29.67	5		
191	नगर निगमों को सहायता	53,83.05	3,03,28.74	1,23.76	3,58,35.55	2,39,81.49	49		
192	नगर पालिकाओं/नगर परिषदों को सहायता	37,75.87	75,40.62	20,37.00	1,33,53.49	1,12,36.48	19		
193	नगर पंचायतों को सहायता	31,05.08	12,22.47	50,93.00	94,20.55	98,66.77	-5		
789	अनुसूचित जातियों के लिये विशेष घटक योजना	--	32,07.84	10,29.74	42,37.58	20,49.95	107		
796	जनजातीय क्षेत्र उप-योजना	--	16,13.93	--	16,13.93	5,34.09	202		
800	अन्य व्यय	6,42.70	87,57.54	6,67.10	1,00,67.34	1,54,76.14	-35		
योग--"05"				1,41,26.80	5,29,59.28	89,50.60	7,60,36.68	6,45,74.59	18
<i>80 सामान्य</i>									
191	नगर निगमों को सहायता	--	27,50.00	--	27,50.00	52,88.87	-48		
789	अनुसूचित जातियों के लिये विशेष घटक योजना	--	--	17,34.14	17,34.14	13,22.11	31		
796	जनजातीय क्षेत्र उप-योजना	--	--	32,55.28	32,55.28	8,22.65	296		
800	अन्य व्यय	26.95	--	--	26.95	10.00	169		
योग-80				26.95	27,50.00	49,89.42	77,66.37	74,43.63	4
योग-2217				1,42,62.30	5,66,34.83	1,81,60.62	8,90,57.75	7,46,61.07	19
योग-(ग)जलपूर्ति, सफाई, आवास तथा शहरी विकास				6,57,48.99	6,52,43.43	4,93,70.46	18,03,83.22	15,95,84.64	13
				20.34					

(लाख ₹ में)

विवरण संख्या 12 – जारी

शीर्ष	2011-12 के वास्तविक आंकड़े				2010-11 के वास्तविक आंकड़े	% वर्ष के दौरान वृद्धि (+)/ कमी (-)
	योजनेतर	राज्य आयोजना	केन्द्र प्रवर्तित योजनाएं/केन्द्र आयोजनागत योजनाएं	योग		
व्यय शीर्ष (राजस्व लेखा)						
ख- सामाजिक सेवाएं- जारी						
(घ)- सूचना तथा प्रसारण-						
2220 सूचना तथा प्रचार-						
<i>01 फिल्म-</i>						
001 निदेशन और प्रशासन	63,17.77	--	--	63,17.77	58,63.08	8
105 फिल्मों का निर्माण	4,43.55	--	--	4,43.55	3,20.26	38
योग-"01"	67,61.32	--	--	67,61.32	61,83.34	9
<i>60 अन्य-</i>						
106 क्षेत्र प्रचार	16,40.08	2,72.76	--	19,12.84	11,26.74	70
110 प्रकाशन	3,32.77	--	--	3,32.77	3,15.34	6
789 अनुसूचित जातियों के लिये विशेष घटक योजना	--	1,06.76	--	1,06.76	68.46	56
796 जनजातीय क्षेत्र उप-योजना	--	1,34.67	--	1,34.67	97.63	38
योग-"60"	19,72.85	5,14.19	--	24,87.04	16,08.17	55
योग-2220	87,34.17	5,14.19	--	92,48.36	77,91.51	19
योग-(घ)-सूचना तथा प्रसारण	87,34.17	5,14.19	--	92,48.36	77,91.51	19
(ङ) अनुसूचित जातियों, अनुसूचित जनजातियों तथा अन्य पिछड़े वर्गों का कल्याण-						
2225 अनुसूचित जातियों, अनुसूचित जनजातियों तथा अन्य पिछड़े वर्गों का कल्याण						
<i>01 अनुसूचित जातियों का कल्याण</i>						
001 निदेशन तथा प्रशासन	10,73.19	--	--	10,73.19	9,94.08	8
102 आर्थिक विकास	87.47	--	--	87.47	78.83	11
191 नगर निगमों को सहायता	7,84.22	--	--	7,84.22	12,58.47	-38
277 शिक्षा	48,42.12	--	--	48,42.12	43,15.09	12
789 अनुसूचित जातियों के लिये विशेष घटक योजना	--	3,46,50.24	98,65.37	4,45,15.61	3,91,70.29	14
793 अनुसूचित जातियों की घटक योजना के लिए विशेष केन्द्रीय सहायता	--	--	23,48.08	23,48.08	32,00.58	-27
800 अन्य व्यय	78.18	--	--	78.18	55.03	42
योग-"01"	68,65.18	3,46,50.24	1,22,13.45	5,37,28.87	4,90,72.37	9

विवरण संख्या 12 – जारी

शीर्ष	2011-12 के वास्तविक आंकड़े			योग	2010-11 के वास्तविक आंकड़े	% वर्ष के दौरान वृद्धि (+)/ कमी (-)
	योजनेतर	राज्य आयोजना	केन्द्र प्रवर्तित योजनाएं/केन्द्र आयोजनागत योजनाएं			
	(लाख ₹ में)					
व्यय शीर्ष (राजस्व लेखा)						
ख- सामाजिक सेवाएं- जारी						
(ड) अनुसूचित जातियों, अनुसूचित जनजातियों तथा अन्य पिछड़े वर्गों का कल्याण-समाप्त						
2225 अनुसूचित जातियों, अनुसूचित जनजातियों तथा अन्य पिछड़े वर्गों का कल्याण-समाप्त						
02 अनुसूचित जनजातियों का कल्याण						
001 निदेशन और प्रशासन	57,99.47	--	--	58,08.36	50,44.45	15
	8.89					
102 आर्थिक विकास	2,31.15	--	--	2,31.15	1,05.89	118
277 शिक्षा	1,52,84.31	--	--	1,52,84.31	1,38,83.33	10
794 जनजातीय उप-योजना के लिए विशेष केन्द्रीय सहायता	--	--	1,17,87.74	1,17,87.74	1,01,87.78	16
796 जनजातीय क्षेत्र उप-योजना	--	3,34,13.17	66,95.45	4,01,08.62	3,33,81.56	20
800 अन्य व्यय	3,21.30	--	--	3,21.30	2,96.87	8
	2,16,36.23	3,34,13.17	1,84,83.19	7,35,41.48	6,28,99.88	17
	8.89					
	योग-"02"					
03 पिछड़े वर्गों का कल्याण-						
001 निदेशन और प्रशासन	5,06.69	--	--	5,06.69	4,70.53	8
277 शिक्षा	22,79.48	4,05,61.80	52,00.00	4,80,41.28	4,28,73.77	12
800 अन्य व्यय	6,22.39	11,72.00	33,55.27	51,49.66	37,15.69	39
	34,08.56	4,17,33.80	85,55.27	5,36,97.63	4,70,59.99	14
	3,19,09.97	10,97,97.21	3,92,51.91	18,09,67.98	15,90,32.24	14
	8.89					
योग-(ड)-अनुसूचित जातियों, अनुसूचित जनजातियों तथा अन्य पिछड़े वर्गों का कल्याण	3,19,09.97	10,97,97.21	3,92,51.91	18,09,67.98	15,90,32.24	14
	8.89					

विवरण संख्या 12 – जारी

शीर्ष	2011-12 के वास्तविक आंकड़े				2010-11 के वास्तविक आंकड़े	% वर्ष के दौरान वृद्धि (+)/ कमी (-)
	योजनेतर	राज्य आयोजना	केन्द्र प्रवर्तित योजनाएं/ केन्द्र आयोजनागत योजनाएं	योग		
व्यय शीर्ष (राजस्व लेखा)						
ख- सामाजिक सेवाएं- जारी						
(च) श्रमिक तथा श्रम कल्याण-						
2230 श्रम तथा रोजगार-						
01 श्रम-						
001 निदेशन और प्रशासन	2,46.77	--	--	2,46.77	2,09.42	18
101 औद्योगिक संबंध	20,73.49	5.00	--	20,78.49	17,50.07	19
102 कार्य की परिस्थितियां तथा सुरक्षा	4,64.23	4.16	--	4,68.39	4,39.30	7
103 सामान्य श्रम कल्याण	50.00	--	--	50.00	1,15.03	-57
112 बंधुआ मजदूर का पुनर्वास	--	--	0.01	0.01	45.59	-100
योग-"01"	28,34.49	9.16	0.01	28,43.66	25,59.41	11
02 रोजगार सेवाएं-						
001 निदेशन और प्रशासन	1,46.94	--	--	1,46.94	1,71.06	-14
101 रोजगार सेवाएं	10,94.62	1,30.15	--	12,24.77	10,64.22	15
योग-"02"	12,41.56	1,30.15	--	13,71.71	12,35.28	11
03 प्रशिक्षण						
001 निदेशन और प्रशासन	1,40.12	9.71	--	1,49.83	1,29.45	16
003 शिल्पकारों तथा पर्यवेक्षकों का प्रशिक्षण	73,59.93	24,17.86	12,13.91	1,09,91.70	99,53.05	10
789 अनुसूचित जातियों के लिये विशेष घटक योजना	--	5,61.18	--	5,61.18	2,94.26	91
796 जनजातीय क्षेत्र उप-योजना	--	8,41.64	--	8,41.64	3,48.44	142
योग-"03"	75,00.05	38,30.39	12,13.91	1,25,44.35	1,07,25.20	17
योग-2230	1,15,76.10	39,69.70	12,13.92	1,67,59.72	1,45,19.89	15
योग-(च) श्रमिक तथा श्रम कल्याण	1,15,76.10	39,69.70	12,13.92	1,67,59.72	1,45,19.89	15

विवरण संख्या 12 – जारी

शीर्ष	2011-12 के वास्तविक आंकड़े				2010-11 के वास्तविक आंकड़े	% वर्ष के दौरान वृद्धि (+)/ कमी (-)
	योजनेतर	राज्य आयोजना	केन्द्र प्रवर्तित योजनाएं/केन्द्र आयोजनागत योजनाएं	योग		
व्यय शीर्ष (राजस्व लेखा)						
ख- सामाजिक सेवाएं- जारी						
(छ) समाज कल्याण एवं पोषण-						
2235 सामाजिक सुरक्षा तथा कल्याण-						
01 पुनर्वास						
001 निदेशन और प्रशासन	37.93	--	--	37.93	41.15	-8
103 पूर्ववर्ती पूर्वी पाकिस्तान से विस्थापित व्यक्ति	--	--	--	--	6.91	-100
800 अन्य व्यय	1,00.00	--	--	1,00.00		100
योग--"01"	1,37.93	--	--	1,37.93	48.06	187
02 समाज कल्याण						
001 निदेशन और प्रशासन	52,36.78 6.68	2,75.63	--	55,19.09	68,35.65	-19
101 विकलांग का कल्याण	6,98.17	7,57.27	--	14,55.44	10,81.45	35
102 बाल कल्याण	8,78.33	1,32,59.57	6,38,07.82	7,79,45.72	4,69,01.40	66
103 महिलाओं का कल्याण	3,46.50	5,19,71.38	44,52.91	5,67,70.79	2,06,59.57	175
104 वृद्ध, अशक्त तथा निस्सहाय व्यक्तियों का कल्याण	19.68	--	--	19.68	18.67	5
106 सुधारक सेवाएं	30.40	18.27	--	48.67	9,26.40	-95
107 स्वैच्छिक संगठनों को सहायता	--	1,42.95	--	1,42.95	1,30.94	9
191 नगर निगम को सहायता	--	24,03.51	--	24,03.51	19,65.29	22
192 नगर पालिकाओं/नगर परिषदों को सहायता	--	69,88.96	--	69,88.96	63,88.47	9
193 नगर पंचायतों/अधिसूचित क्षेत्र समितियों या उनके समकक्षों को सहायता	--	31,64.52	--	31,64.52	28,35.96	12
200 अन्य कार्यक्रम	6,60.62	--	--	6,60.62	4,43.32	49
789 अनुसूचित जातियों के लिये विशेष घटक योजना	--	1,58,30.50	25.70	1,58,56.20	1,06,47.86	49
796 जनजातीय क्षेत्र उप-योजना	--	1,45,49.82	--	1,45,49.82	97,34.35	49
800 अन्य व्यय	14.87	40,95.29	--	41,10.16	42,92.89	-4
योग--"02"	78,85.35 6.68	11,34,57.67	6,82,86.43	18,96,36.13	11,28,62.22	68

विवरण संख्या 12 – जारी

शीर्ष	2011-12 के वास्तविक आंकड़े			योग	2010-11 के वास्तविक आंकड़े	% वर्ष के दौरान वृद्धि (+)/ कमी (-)
	योजनेतर	राज्य आयोजना	केन्द्र प्रवर्तित योजनाएं/केन्द्र आयोजनागत योजनाएं			
व्यय शीर्ष (राजस्व लेखा)						
ख- सामाजिक सेवाएं- जारी						
(छ) समाज कल्याण तथा पोषण – जारी						
2235 सामाजिक सुरक्षा तथा कल्याण- समाप्त						
60 अन्य सामाजिक सुरक्षा तथा कल्याण कार्यक्रम-						
101 निर्धन परिवारों के लिए वैयक्तिक दुर्घटना बीमा योजना	--	--	--	--	--	--
102 सामाजिक सुरक्षा योजनाओं के अधीन पेंशन	4.56	--	--	4.56	5.79	-21
107 स्वतंत्रता सैनिक सम्मान पेंशन योजना	18,06.54	--	--	18,06.54	9,00.00	101
196 जिला परिषदों/जिला स्तरीय पंचायतों को सहायता	1,88.46	68,71.28	--	70,59.74	63,63.42	11
197 खण्ड पंचायतों/माध्यमिक स्तरीय पंचायतों को सहायता	22.86	37,26.04	--	37,48.90	31,88.67	18
198 ग्राम पंचायतों को सहायता	49.12	1,28,08.65	--	1,28,57.77	1,11,71.83	15
200 अन्य कार्यक्रम	14,09.93	3,78.35	--	17,88.28	23,99.31	-25
789 अनुसूचित जातियों के लिये विशेष घटक योजना	--	1,80,94.28	--	1,80,94.28	1,75,90.11	3
796 जनजातीय क्षेत्र उप-योजना	--	1,69,25.00	--	1,69,25.01	1,98,91.12	-15
800 अन्य व्यय	1,80.35	47.00	--	2,27.35	2,23.29	2
योग-"60"	36,61.82	5,88,50.61	--	6,25,12.43	6,17,33.54	2
योग-2235	1,16,85.10	17,23,08.28	6,82,86.43	25,22,86.49	17,46,43.82	44
	6.68					
2236 पोषण-						
02 पोषक भोजन तथा सुपेय का वितरण-						
101 विशेष पोषण कार्यक्रम	2,42.94	--	6,64,92.16	6,67,35.10	6,99,01.24	-5
789 अनुसूचित जातियों के लिये विशेष घटक योजना	--	--	1,33,20.59	1,33,20.59	98,24.87	36
796 जनजातीय क्षेत्र उप-योजना	--	30,95.10	1,98,93.62	2,29,88.72	1,74,81.07	32
योग-"02"	2,42.94	30,95.10	9,97,06.37	10,30,44.41	9,72,07.18	6
योग-2236	2,42.94	30,95.10	9,97,06.37	10,30,44.41	9,72,07.18	6

विवरण संख्या 12 – जारी

शीर्ष	2011-12 के वास्तविक आंकड़े			योग	2010-11 के वास्तविक आंकड़े	% वर्ष के दौरान वृद्धि (+)/ कमी (-)
	योजनेतर	राज्य आयोजना	केन्द्र प्रवर्तित योजनाएं/केन्द्र आयोजनागत योजनाएं			
व्यय शीर्ष (राजस्व लेखा)						
ख- सामाजिक सेवाएं- समाप्त						
(छ) समाज कल्याण तथा पोषण – समाप्त						
2245 प्राकृतिक विपत्ति के कारण राहत						
05 राज्य आपदा विमोचन निधि						
101 आरक्षित निधि और जमा लेखों को अन्तरण- राज्य आपदा विमोचन निधि	3,09,39.25 #	--	--	3,09,39.25	4,95,94.75	-38
योग--"05"	3,09,39.25	--	--	3,09,39.25	4,95,94.75	-38
80 सामान्य						
001 निदेशन और प्रशासन	1,03.61	--	--	1,03.61	79.15	31
102 विनाश वाले क्षेत्रों में प्राकृतिक विनाश, आकस्मिक योजनाओं का प्रबंध	5,15.00	--	--	5,15.00	8.62	5874
800 अन्य व्यय	2,83,00.74	--	--	2,83,00.74	3,67,45.90	-23
योग--"80"	2,89,19.35	--	--	2,89,19.35	3,68,33.67	-21
योग-2245	5,98,58.60	--	--	5,98,58.60	8,64,28.42	-31
योग(छ) समाज कल्याण तथा पोषण	7,17,86.64 6.68	17,54,03.38	16,79,92.80	41,51,89.50	35,82,79.42	16
(ज) अन्य-						
2250 अन्य सामाजिक सेवाएं-						
800 अन्य व्यय	11,32.86	--	--	11,32.86	10,15.60	12
योग-2250	11,32.86	--	--	11,32.86	10,15.60	12
2251 सचिवालय-सामाजिक सेवाएं						
090 सचिवालय	19,85.40	--	--	19,85.40	17,84.26	11
091 संलग्न कार्यालय	0.13	--	--	0.13	0.99	-87
योग-2251	19,85.53	--	--	19,85.53	17,85.25	11
योग-(ज)-अन्य	31,18.39	--	--	31,18.39	28,00.85	11
योग-ख-सामाजिक सेवाएं	1,04,58,98.96 101.15	55,75,95.00	42,60,96.60 2.06	2,02,96,93.77	1,73,45,40.10	17

₹ 3,09,29.25 लाख मु.शी. 8121-122-राज्य आपदा विमोचन निधि एवं ₹ 10.00 लाख मु.शी.8223-101-अकाल राहत निधि को अंतर्गत (विवरण संख्या 18 पृष्ठ क्रमांक 362)

विवरण संख्या 12 – जारी

शीर्ष	2011-12 के वास्तविक आंकड़े			योग	2010-11 के वास्तविक आंकड़े	% वर्ष के दौरान वृद्धि (+)/ कमी (-)	
	योजनेतर	राज्य आयोजना	केन्द्र प्रवर्तित योजनाएं/केन्द्र आयोजनागत योजनाएं				
व्यय शीर्ष (राजस्व लेखा)							
ग- आर्थिक सेवाएं-							
(क) कृषि तथा संबद्ध क्रिया कलाप-							
2401 फसल कृषि कर्म-							
001	निदेशन और प्रशासन	1,91,23.02 2.68	65,44.49	--	2,56,70.19	2,30,45.43	11
102	खाद्यान्न फसलें	--	14,99.00	2,39.83	17,38.83	17,22.86	1
103	बीज	12,75.76	--	34,16.91	46,92.67	34,72.31	35
105	खाद तथा उर्वरक	36,49.11	3,62.79	--	40,11.90	29,50.53	36
107	वनस्पति रक्षण	14.47	--	--	14.47	11.32	28
108	वाणिज्यिक फसलें	1,10.27	28.27	46,82.19	48,20.73	35,22.84	37
109	विस्तार तथा किसानों का प्रशिक्षण	7,85.69	32,27.12	75.95	40,88.76	34,43.84	19
110	फसल बीमा	--	1,71,08.92	--	1,71,08.92	28,56.16	499
113	कृषि अभियांत्रिकी	20,51.54	13,92.17	10,46.49	44,90.20	60,29.99	-26
119	बागवानी तथा वनस्पति फसलें	78,35.04 2.62	37,55.76	60,39.70	1,76,33.12	1,38,88.17	27
196	जिला परिषदों/जिला स्तरीय पंचायतों को सहायता	--	5,38.42	20,23.27	25,61.69	29,35.81	-13
789	अनुसूचित जातियों के लिये विशेष घटक योजना	--	99,94.34	46,57.15	1,46,51.49	1,35,08.32	8
796	जनजातीय क्षेत्र उप-योजना	--	1,40,60.61	46,70.93	1,87,31.54	1,90,89.49	-2
800	अन्य व्यय	--	1,51,45.37	30,35.81	1,81,81.18	2,70,37.45	-33
	योग-2401	3,48,44.90 5.30	7,36,57.26	2,98,88.23	13,83,95.69	12,35,14.52	12
2402 मृदा तथा जल संरक्षण-							
001	निदेशन और प्रशासन	4.96	--	--	4.96	3.72	33
101	मृदा सर्वेक्षण तथा परीक्षण	6,13.35	5.27	--	6,18.62	5,67.20	9
102	मृदा संरक्षण	34,04.68	9,10.40	1,88.04	45,03.12	46,62.02	-3
109	विस्तार तथा प्रशिक्षण	20.20	--	--	20.20	28.06	-28
796	जनजातीय क्षेत्र उप-योजना	--	1,25.67	--	1,25.67	1,62.12	-22
	योग-2402	40,43.19	10,41.34	1,88.04	52,72.57	54,23.12	-3

विवरण संख्या 12 – जारी

शीर्ष	2011-12 के वास्तविक आंकड़े				2010-11 के वास्तविक आंकड़े	% वर्ष के दौरान वृद्धि (+)/ कमी (-)	
	योजनेतर	राज्य आयोजना	केन्द्र प्रवर्तित योजनाएं/केन्द्र आयोजनागत योजनाएं	योग			
व्यय शीर्ष (राजस्व लेखा)							
ग- आर्थिक सेवाएं- जारी							
(क) कृषि तथा संबद्ध क्रिया कलाप- जारी							
2403 पशु पालन-							
001	निर्देशन और प्रशासन	20,41.97 2.97	9,36.82 25.50	41.53	30,48.79	28,19.68	8
101	पशु चिकित्सा सेवाएं तथा पशु स्वास्थ्य	1,80,17.25	3,76.18	72.97	1,84,66.40	1,65,23.58	12
102	पशु तथा भैंस विकास	82,34.71	11,74.64	18,51.50	1,12,60.85	85,81.64	31
103	कुक्कुट विकास	9,08.37	--	3,41.54	12,49.91	12,79.93	-2
104	भेड़ तथा ऊन विकास	2,82.78	--	20.00	3,02.78	3,03.26	--
107	चारा तथा चारागाह विकास	--	--	2,09.45	2,09.45	1,44.00	45
109	विस्तार तथा प्रशिक्षण	10,57.31	5,08.49	--	15,65.80	13,37.23	17
113	प्रशासनिक अन्वेषण तथा सांख्यिकी	2,26.30	--	14,17.07	16,43.37	10,84.40	52
196	जिला परिषदों/जिला स्तरीय पंचायतों को सहायता	3,02.98	3,82.44	--	6,85.42	6,84.45	--
789	अनुसूचित जातियों के लिये विशेष घटक योजना	--	27,35.03	--	27,35.03	10,99.68	149
796	जनजातीय क्षेत्र उप-योजना	--	34,21.47	--	34,21.47	31,68.99	8
800	अन्य व्यय	6,80.68	1,07,17.73	5.00	1,14,03.41	1,11,63.36	2
	योग-2403	3,17,52.35 2.97	2,02,52.80 25.50	39,59.06	5,59,92.68	4,81,90.20	16
2405 मछली पालन-							
001	निर्देशन और प्रशासन	3,70.05	1,21.25	--	4,91.30	3,30.93	48
101	अन्तर्देशीय मछली पालन	18,88.50	2,92.82	--	21,81.32	19,49.19	12
109	विस्तार तथा प्रशिक्षण	30.91	51.03	4.15	86.09	52.46	64
120	मछली पालन सहकारी समितियां	--	--	3,83.01	3,83.01	65.80	482
196	जिला परिषदों/जिला स्तरीय पंचायतों को सहायता	--	29.33	--	29.33	25.65	14
198	ग्राम पंचायतों को सहायता	--	--	2,34.53	2,34.53	2,33.75	--
789	अनुसूचित जातियों के लिये विशेष घटक योजना	--	1,02.24	99.11	2,01.35	2,03.93	-1
796	जनजातीय क्षेत्र उप-योजना	--	2,05.49	72.47	2,77.96	4,40.99	-37
800	अन्य व्यय	38.83	15,63.66	--	16,02.49	18,50.55	13
	योग-2405	23,28.29	23,65.82	7,93.27	54,87.38	51,53.25	6

विवरण संख्या 12 – जारी

शीर्ष	2011-12 के वास्तविक आंकड़े				2010-11 के वास्तविक आंकड़े	(लाख ₹ में) % वर्ष के दौरान वृद्धि (+)/कमी (-)
	योजनेतर	राज्य आयोजना	केन्द्र प्रवर्तित योजनाएं/केन्द्र आयोजनागत योजनाएं	योग		
व्यय शीर्ष (राजस्व लेखा)						
ग- आर्थिक सेवाएं- जारी						
(क) कृषि तथा संबद्ध क्रिया कलाप- जारी						
2406 वानिकी तथा वन्य प्राणी-						
01 वानिकी-						
001 निदेशन तथा प्रशासन	29,26.79	11,90.63	--	41,17.42	27,12.30	52
003 शिक्षा तथा प्रशिक्षण	8,95.22	97.74	--	9,92.96	10,16.90	-2
004 अनुसंधान	4,49.18	--	--	4,49.18	4,46.09	1
101 वन संरक्षण, विकास तथा पुनरुत्थान	5,91,96.51	1,28,72.71	--	7,20,69.22	6,26,55.81	15
102 सामाजिक तथा फार्म वानिकी	28,94.60	64,94.24	12,27.45	1,06,16.29	1,47,56.65	-28
203 इमारती लकड़ी का राजकीय व्यापार	1,00,57.55	--	--	1,00,57.55	90,60.49	11
204 बांसों का राजकीय व्यापार	20,26.75	--	--	20,26.75	16,27.46	25
206 खैर का राजकीय व्यापार	2.82	--	--	2.82	4.33	-35
789 अनुसूचित जातियों के लिये विशेष घटक योजना	--	15,28.62	--	15,28.62	23,61.52	-35
796 जनजातीय क्षेत्र उप-योजना	--	91,42.53	4,00.00	95,42.53	75,92.72	26
797 आरक्षित निधियों तथा जमा लेखाओं को/से अंतरण	--	--	--	--	10,00.00	-100
800 अन्य व्यय	8,24.48	4,93.82	--	13,62.20		42
	43.90				9,56.25	
योग-"01"	7,92,73.90	3,18,20.29	16,27.45	11,27,65.54	10,41,90.52	8
	43.90					
02 पर्यावरणीय वानिकी तथा वन्य जीव						
110 वन्य जीवन परिरक्षण	50,86.05	5,39.69	43,64.68	99,90.42	83,13.86	20
796 जनजातीय क्षेत्र उप-योजना	--	--	25,07.68	25,07.68	10,60.87	136
योग-"02"	50,86.05	5,39.69	68,72.36	1,24,98.10	93,74.73	33
योग-2406	8,43,59.95	3,23,59.98	84,99.81	12,52,63.64	11,35,65.25	10
	43.90					
2408 खाद्य भण्डारण तथा भंडागार						
01 खाद्य-						
001 निदेशन और प्रशासन	30,03.64	--	--	30,03.64	38,60.92	-22
102 खाद्य सहायता	10,76,89.52	12,31.44	--	10,89,20.96	6,71,51.43	62
190 सार्वजनिक क्षेत्र तथा अन्य उपक्रमों को सहायता	--	--	--	--	40.00	-100

विवरण संख्या 12 – जारी

शीर्ष	2011-12 के वास्तविक आंकड़े			योग	2010-11 के वास्तविक आंकड़े	% वर्ष के दौरान वृद्धि (+)/ कमी (-)
	योजनेतर	राज्य आयोजना	केन्द्र प्रवर्तित योजनाएं/केन्द्र आयोजनागत योजनाएं			
व्यय शीर्ष (राजस्व लेखा)						
ग- आर्थिक सेवाएं- जारी						
(क) कृषि तथा संबद्ध क्रिया कलाप- समाप्त						
2408 खाद्य भण्डारण तथा भंडागार – समाप्त						
01 खाद्य- समाप्त						
789 अनुसूचित जातियों के लिये विशेष घटक योजना	--	29.93	--	29.93	--	100
796 जनजातीय क्षेत्र उप-योजना	--	7,66.78	--	7,66.78	8,99.72	-15
योग-“01”	11,06,93.16	20,28.15	--	11,27,21.31	7,19,52.07	57
योग-2408	11,06,93.16	20,28.15	--	11,27,21.31	7,19,52.07	57
2415 कृषि अनुसंधान तथा शिक्षा-						
01 फसल कृषि कर्म-						
120 अन्य संस्थाओं को सहायता	51,02.00	22,00.00	--	73,02.00	48,16.24	52
योग-“01”	51,02.00	22,00.00	--	73,02.00	48,16.24	52
05 मछली पालन						
004 अनुसंधान	22.85	3.35	--	26.20	26.15	--
योग-“05”	22.85	3.35	--	26.20	26.15	--
80 सामान्य-						
789 अनुसूचित जातियों के लिये विशेष घटक योजना	--	3,65.00	--	3,65.00	8,94.66	-59
796 जनजातीय क्षेत्र उप-योजना	--	9,00.00	--	9,00.00	6,54.98	37
योग-“80”	--	12,65.00	--	12,65.00	15,49.64	-18
योग-2415	51,24.85	34,68.35	--	85,93.20	63,92.03	34
2425 सहकारिता-						
001 निदेशन और प्रशासन	34,33.39	--	--	34,33.39	28,40.64	21
003 प्रशिक्षण	--	50.00	--	50.00	44.18	13
101 सहकारी समितियों की लेखा परीक्षा	1,34,51.32	--	--	1,34,51.32	45,95.79	193
107 साख सहकारी समितियों को सहायता	--	2,41,92.53	--	2,41,92.53	1,10,87.98	118
789 अनुसूचित जातियों के लिये विशेष घटक योजना	--	32,07.50	--	32,07.50	26,78.52	20
796 जनजातीय क्षेत्र उप-योजना	--	58,28.56	--	58,28.56	34,24.15	70
800 अन्य व्यय	--	--	11,00.00	11,00.00	6,00.00	83
योग-2425	1,68,84.71	3,32,78.59	11,00.00	5,12,63.30	2,52,71.26	103
योग-(क)कृषि तथा संबद्ध क्रिया कलाप	29,00,31.40	16,84,52.29	4,44,28.41	50,29,89.77	39,94,61.70	26
	52.17	25.50				

विवरण संख्या 12 – जारी

शीर्ष	2011-12 के वास्तविक आंकड़े				2010-11 के वास्तविक आंकड़े	% वर्ष के दौरान वृद्धि (+)/ कमी (-)
	योजनेतर	राज्य आयोजना	केन्द्र प्रवर्तित योजनाएं/केन्द्र आयोजनागत योजनाएं	योग		
व्यय शीर्ष (राजस्व लेखा)						
ग- आर्थिक सेवाएं- जारी						
(ख) ग्रामीण विकास-						
2501 ग्रामीण विकास के लिए विशेष कार्यक्रम-						
02 सूखाग्रस्त क्षेत्र विकास कार्यक्रम-						
198 ग्राम पंचायतों को सहायता	--	--	2,31.12	2,31.12	6,51.04	-64
789 अनुसूचित जातियों के लिए विशेष घटक योजना	--	--	1,73.69	1,73.69	4,25.97	-59
796 जनजातीय क्षेत्र उप-योजना	--	--	3,41.77	3,41.77	7,54.58	-55
800 अन्य व्यय	--	3,35.00	--	3,35.00	3,15.00	6
योग--"02"	--	3,35.00	7,46.58	10,81.58	21,46.59	-50
03 मरुस्थल विकास कार्यक्रम						
198 ग्राम पंचायतों को सहायता	--	--	7,13.53	7,13.53	10,12.49	-30
योग--"03"	--	--	7,13.53	7,13.53	10,12.49	-30
06 स्वरोजगार कार्यक्रम-						
101 स्वर्णजयंती ग्राम स्वरोजगार योजना	--	--	3,01.50	3,01.50	2,95.68	2
196 जिला परिषदों/जिला स्तरीय पंचायतों को सहायता	--	--	13,90.41	13,90.41	6,10.32	128
198 ग्राम पंचायतों को सहायता	--	2,90,41.60	55,58.18	3,45,99.78	2,84,76.79	22
789 अनुसूचित जातियों के लिये विशेष घटक योजना	--	1,32,17.37	7,55.08	1,39,72.45	1,76,74.80	-21
796 जनजातीय क्षेत्र उप-योजना	--	2,04,01.11	9,67.99	2,13,69.10	2,94,85.36	-28
800 अन्य व्यय	--	21,32.75	--	21,32.75	50,65.00	-58
योग--"06"	--	6,47,92.83	89,73.16	7,37,65.99	8,16,07.95	-10
योग-2501	--	6,51,27.83	1,04,33.27	7,55,61.10	8,47,67.03	-11
2505 ग्रामीण रोजगार-						
01 राष्ट्रीय कार्यक्रम-						
198 ग्राम पंचायतों को सहायता	--	--	1,21,57.68	1,21,57.68	88,38.36	38
702 जवाहर ग्राम समृद्धि योजना	--	7,50.00	--	7,50.00	9,00.00	-17
789 अनुसूचित जातियों के लिये विशेष घटक योजना	--	--	78,15.44	78,15.44	55,75.52	40
796 जनजातीय क्षेत्र उप-योजना	--	--	1,36,76.47	1,36,76.47	83,85.53	63
योग--"01"	--	7,50.00	3,36,49.59	3,43,99.59	2,36,99.41	45
योग-2505	--	7,50.00	3,36,49.59	3,43,99.59	2,36,99.41	45

विवरण संख्या 12 – जारी

शीर्ष	2011-12 के वास्तविक आंकड़े				2010-11 के वास्तविक आंकड़े	% वर्ष के दौरान वृद्धि (+)/ कमी (-)
	योजनेतर	राज्य आयोजना	केन्द्र प्रवर्तित योजनाएं/केन्द्र आयोजनागत योजनाएं	योग		
व्यय शीर्ष (राजस्व लेखा)						
ग- आर्थिक सेवाएं- जारी						
(ख) ग्रामीण विकास-समाप्त						
2515 अन्य ग्रामीण विकास कार्यक्रम-						
001 निदेशन और प्रशासन	59,91.40	32,00.62	--	91,92.83	77,41.54	19
	0.81					
003 प्रशिक्षण	34.26	3,20.00	--	3,54.26	3,32.55	7
101 पंचायती राज	1,02,53.23	1,34.96	--	1,03,88.19	91,00.42	14
102 सामुदायिक विकास	12,33.53	49.92	--	12,83.45	1,19,61.10	-89
196 जिला परिषदों/जिला स्तरीय पंचायतों को सहायता	21.11	--	--	21.11	2,63.32	-92
197 खण्ड पंचायतों/माध्यमिक स्तरीय पंचायतों को सहायता	20.70	--	--	20.70	24.46	-15
198 ग्राम पंचायतों को सहायता	5,89,19.20	2,55.00	2,96,56.09	8,88,30.29	7,71,73.63	15
789 अनुसूचित जातियों के लिये विशेष घटक योजना	--	79.98	2,59,58.46	2,60,38.44	2,49,80.42	4
796 जनजातीय क्षेत्र उप-योजना	--	4,87.04	3,04,22.70	3,09,09.74	1,52,43.30	103
800 अन्य व्यय	1,02,07.43	50,14.91		1,52,22.34	88,22.26	73
योग-2515	8,66,80.86	95,42.43	8,60,37.25	18,22,61.35	15,56,43.00	17
	0.81					
योग(ख) ग्रामीण विकास	8,66,80.86	7,54,20.26	13,01,20.11	29,22,22.04	26,41,09.44	11
	0.81					

विवरण संख्या 12 – जारी

शीर्ष	2011-12 के वास्तविक आंकड़े				2010-11 के वास्तविक आंकड़े	% वर्ष के दौरान वृद्धि (+)/ कमी (-)
	योजनेतर	राज्य आयोजना	केन्द्र प्रवर्तित योजनाएं/केन्द्र आयोजनागत योजनाएं	योग		
व्यय शीर्ष (राजस्व लेखा)						
ग- आर्थिक सेवाएं- जारी						
(घ) सिंचाई तथा बाढ़ नियंत्रण-						
2700 मुख्य सिंचाई-						
11 चम्बल परियोजना-						
101 रख-रखाव और मरम्मत	41,28.73	--	--	41,28.73	32,10.94	29
योग--"11"	41,28.73	--	--	41,28.73	32,10.94	29
13 तवा परियोजना-						
101 रख-रखाव और मरम्मत	16,23.63	--	--	16,23.63	12,56.09	29
योग--"13"	16,23.63	--	--	16,23.63	12,56.09	29
15 अपर बाण गंगा परियोजना-						
101 रख-रखाव और मरम्मत	10,12.73	--	--	10,12.73	8,19.97	24
योग--"15"	10,12.73	--	--	10,12.73	8,19.97	24
16 थावर परियोजना-						
101 रख-रखाव और मरम्मत	1,61.22	--	--	1,61.22	1,23.95	30
योग--"16"	1,61.22	--	--	1,61.22	1,23.95	30
17 कोलार परियोजना-						
101 रख-रखाव और मरम्मत	7,13.94	--	--	7,13.94	7,22.43	-1
योग--"17"	7,13.94	--	--	7,13.94	7,22.43	-1
18 बारना परियोजना-						
101 रख-रखाव और मरम्मत	4,50.56	--	--	4,50.56	3,42.94	31
योग--"18"	4,50.56	--	--	4,50.56	3,42.94	31
19- हलाली परियोजना-						
101 रख-रखाव और मरम्मत	2,19.63	--	--	2,19.63	1,68.70	30
योग--"19"	2,19.63	--	--	2,19.63	1,68.70	30
20 भांडेर परियोजना-						
101 रख-रखाव और मरम्मत	72.68	--	--	72.68	40.50	79
योग--"20"	72.68	--	--	72.68	40.50	79
21 सिंध परियोजना-फेस-II						
101 रख-रखाव और मरम्मत	12.29	--	--	12.29	1,31.24	-91
योग--"21"	12.29	--	--	12.29	1,31.24	-91

विवरण संख्या 12 – जारी

शीर्ष	2011-12 के वास्तविक आंकड़े				2010-11 के वास्तविक आंकड़े	% वर्ष के दौरान वृद्धि (+)/ कमी (-)
	योजनेतर	राज्य आयोजना	केन्द्र प्रवर्तित योजनाएं/केन्द्र आयोजनागत योजनाएं	योग		
व्यय शीर्ष (राजस्व लेखा)						
ग- आर्थिक सेवाएं- जारी						
(घ) सिंचाई तथा बाढ़ नियंत्रण- जारी						
2700 मुख्य सिंचाई- समाप्त						
27 सुक्ता परियोजना-						
101 रख-रखाव और मरम्मत	67.94	--	--	67.94	71.26	-5
योग--"27"	67.94	--	--	67.94	71.26	-5
28 उर्मिल परियोजना-						
101 रख-रखाव और मरम्मत	14.33	--	--	14.33	24.00	-40
योग--"28"	14.33	--	--	14.33	24.00	-40
29 सिंध परियोजना-फेस-I						
101 रख-रखाव और मरम्मत	29.07	--	--	29.07	29.29	-1
योग--"29"	29.07	--	--	29.07	29.29	-1
30 रंगवान परियोजना-						
101 रख-रखाव और मरम्मत	31.90	--	--	31.90	26.50	20
योग--"30"	31.90	--	--	31.90	26.50	20
31 हाइड्रोलोजी परियोजना-						
101 रख-रखाव और मरम्मत	1,51.65	--	--	1,51.65	5,58.23	-73
योग--"31"	1,51.65	--	--	1,51.65	5,58.23	-73
32 राजघाट परियोजना-						
101 रख-रखाव और मरम्मत	7,62.72	--	--	7,62.72	5,75.00	33
योग--"32"	7,62.72	--	--	7,62.72	5,75.00	33
80- सामान्य-						
005 सर्वेक्षण तथा अन्वेषण	--	10,63.12	--	10,63.12	7,64.02	39
800 अन्य व्यय	8,96.22	--	--	8,96.22	23,84.46	-62
योग--"80"	8,96.22	10,63.12	--	19,59.34	31,48.48	-38
योग-2700	1,03,49.24	10,63.12	--	1,14,12.36	1,12,49.52	1

विवरण संख्या 12 – जारी

शीर्ष	2011-12 के वास्तविक आंकड़े			योग	2010-11 के वास्तविक आंकड़े	% वर्ष के दौरान वृद्धि (+)/कमी (-)
	योजनेतर	राज्य आयोजना	केन्द्र प्रवर्तित योजनाएं/केन्द्र आयोजनागत योजनाएं			
व्यय शीर्ष (राजस्व लेखा)						
ग- आर्थिक सेवाएं- जारी						
(घ) सिंचाई तथा बाढ़ नियंत्रण- जारी						
2701 मध्यम सिंचाई-						
03 मध्यम सिंचाई वाणिज्यिक						
800 अन्य व्यय	1.17	--	--	1.17	--	100
योग-03	1.17	--	--	1.17	--	100
80 सामान्य-						
001 निदेशन तथा प्रशासन	2,30,17.17	1,29,47.42	--	3,59,64.59	3,31,33.06	9
052 मशीनरी तथा उपस्कर	--	28,68.85	--	28,68.85	25,65.00	12
799 उचंत	5.52	-18.13	--	-12.61	3,35.00	-104
800 अन्य व्यय	63,32.95	--	--	63,55.19	54,68.43	16
	22.24					
योग-"80"	2,93,55.64	1,57,98.14	--	4,51,76.02	4,15,01.49	9
	22.24					
योग-2701	2,93,56.81	1,57,98.14	--	4,51,77.19	4,15,01.49	9
	22.24					
2702 लघु सिंचाई-						
02 भू-जल						
789 अनुसूचित जातियों के लिये विशेष घटक योजना	--	2,49.11	--	2,49.11	2,40.98	3
796 जनजातीय क्षेत्र उप-योजना	--	2,96.42	--	2,96.42	2,19.82	35
योग-"02"	--	5,45.53	--	5,45.53	4,60.80	18
80 सामान्य-						
001 निदेशन तथा प्रशासन	14.29	--	--	14.29	7.99	79
800 अन्य व्यय	79,81.91	--	--	79,81.91	76,75.26	4
योग-"80"	79,96.20	--	--	79,96.20	76,83.25	4
योग-2702	79,96.20	5,45.53	--	85,41.73	81,44.05	5

विवरण संख्या 12 – जारी

शीर्ष	2011-12 के वास्तविक आंकड़े			योग	2010-11 के वास्तविक आंकड़े	% वर्ष के दौरान वृद्धि (+)/ कमी (-)
	योजनेतर	राज्य आयोजना	केन्द्र प्रवर्तित योजनाएं/केन्द्र आयोजनागत योजनाएं			
व्यय शीर्ष (राजस्व लेखा)						
ग- आर्थिक सेवाएं- जारी						
(घ) सिंचाई तथा बाढ़ नियंत्रण- समाप्त						
2705 कमान क्षेत्र विकास-						
201 तवा कमान क्षेत्र विकास प्राधिकरण	--	--	21.63	21.63	23.48	-8
202 बारना-हलाली कमान क्षेत्र विकास प्राधिकरण	--	--	13.00	13.00	5.47	138
203 अपर बैन गंगा कमान क्षेत्र विकास प्राधिकरण	--	--	82.40	82.40	29.13	183
205 ग्वालियर कमान क्षेत्र विकास प्राधिकरण	--	--	34.60	34.60	24.48	41
207 बरगी कमान क्षेत्र विकास प्राधिकरण	--	--	27.77	27.77	30.77	-10
800 अन्य व्यय	--	17.15	81.76	98.91	78.02	27
योग-2705	--	17.15	2,61.16	2,78.31	1,91.34	45
योग-(घ)-सिंचाई तथा बाढ़ नियंत्रण	4,77,02.25	1,74,23.94	2,61.16	6,54,09.59	6,10,86.40	7
		22.24				
(ङ) ऊर्जा-						
2801 बिजली-						
01 हाइडल उत्पादन-						
001 निदेशन तथा प्रशासन	--	16,25.70	--	16,25.70	10,89.91	49
योग-01	--	16,25.70	--	16,25.70	10,89.91	49
05 पारेषण तथा वितरण						
052 मशीनरी तथा उपस्कर	--	8,00.54	--	8,00.54		100
योग-05	--	8,00.54	--	8,00.54		100
06 ग्रामीण विद्युतीकरण-						
789 अनुसूचित जातियों के लिये विशेष घटक योजना	--	11,76.92	--	11,76.92	11,00.81	7
793 अनुसूचित जाति घटक योजना के लिये विशेष केन्द्रीय सहायता	--	--	31,93.67	31,93.67	9,95.06	221
796 जनजातीय क्षेत्र उप-योजना	--	49,55.05	--	49,55.05	44,24.92	12
योग-"06"	--	61,31.97	31,93.67	93,25.64	65,20.79	43
80 सामान्य-						
101 विद्युत मंडलो को सहायता	13,44,44.55	5,91,02.00	--	19,35,46.55	1,01,60.00	1805
800 अन्य व्यय	--	5,25.00	--	5,25.00	14,54,25.79	-100
योग-"80"	13,44,44.55	5,96,27.00	--	19,40,71.55	15,55,85.79	25
योग-2801	13,44,44.55	6,81,85.21	31,93.67	20,58,23.43	16,31,96.49	26

विवरण संख्या 12 – जारी

शीर्ष	2011-12 के वास्तविक आंकड़े			योग	2010-11 के वास्तविक आंकड़े	% वर्ष के दौरान वृद्धि (+)/ कमी (-)
	योजनेतर	राज्य आयोजना	केन्द्र प्रवर्तित योजनाएं/केन्द्र आयोजनागत योजनाएं			
व्यय शीर्ष (राजस्व लेखा)						
ग- आर्थिक सेवाएं- जारी						
(ङ) ऊर्जा- समाप्त						
2810 अपारंपरिक ऊर्जा स्रोत-						
01 जैविक ऊर्जा						
001 निदेशन तथा प्रशासन	26.18	--	--	26.18	--	100
योग-01	26.18	--	--	26.18	--	100
02 सौर						
101 सौर ताप ऊर्जा कार्यक्रम	--		--	--	2,03.00	-100
102 प्रकाश वोल्टीय	--	6,01.17	--	6,01.17	2,00.00	201
योग-02	--	6,01.17	--	6,01.17	4,03.00	49
03 पवन						
104 पवन ऊर्जा केन्द्र	--	10.00	--	10.00	--	100
योग-03	--	10.00	--	10.00	--	100
60 अन्य-						
800 अन्य व्यय	--	6,25.00	--	6,25.00	17,25.00	-64
योग-60	--	6,25.00	--	6,25.00		-64
योग-2810	26.18	12,36.17	--	12,62.35	21,28.00	-41
योग-(ङ) ऊर्जा	13,44,70.73	6,94,21.38	31,93.67	20,70,85.78	16,53,24.49	25
(च) उद्योग तथा खनिज-						
2851 ग्राम तथा लघु उद्योग-						
101 औद्योगिक क्षेत्र	4,75.00	--	--	4,75.00	2,36.47	101
102 लघु उद्योग	--	17.15	--	17.15	6.17	178
103 हथकरघा उद्योग	9,93.25	1,15.90	2,26.27	13,35.42	17,79.51	-25
104 हस्तशिल्प उद्योग	--	9,83.27	--	9,83.27	6,89.06	43
105 खादी तथा ग्रामोद्योग	13.59	12,08.33	--	12,21.92	13,67.22	-11
106 जूट उद्योग	71.71	3,00.00	--	3,71.71		100
107 रेशम उत्पादन उद्योग	15,69.17	26,55.08	--	42,24.25	32,57.42	30
108 बिजली करघा उद्योग	--	11,42.00	--	11,42.00	6,77.79	68
110 सम्मिश्र ग्राम एवं लघु उद्योग तथा सहकारी समितियां	--	0.70	--	0.70	0.29	141

विवरण संख्या 12 – जारी

शीर्ष	2011-12 के वास्तविक आंकड़े				2010-11 के वास्तविक आंकड़े	% वर्ष के दौरान वृद्धि (+)/ कमी (-)
	योजनेतर	राज्य आयोजना	केन्द्र प्रवर्तित योजनाएं/केन्द्र आयोजनागत योजनाएं	योग		
व्यय शीर्ष (राजस्व लेखा)						
ग- आर्थिक सेवाएं- जारी						
(घ) उद्योग तथा खनिज- जारी						
2851 ग्राम तथा लघु उद्योग- समाप्त						
196 जिला परिषदों को सहायता/जिला स्तरीय पंचायतों को सहायता	1,92.71	4,27.86	16.44	6,37.01	4,08.13	56
198 ग्राम पंचायतों को सहायता	--	40.30	--	40.30	35.86	12
200 अन्य ग्राम उद्योग	31,15.49	48.00	--	31,64.12		6
	0.63				29,75.54	
789 अनुसूचित जातियों के लिये विशेष घटक योजना	--	19,18.14	--	19,18.14	20,91.55	-8
796 जनजातीय क्षेत्र उप-योजना	--	23,51.56	--	23,51.56	22,02.93	7
800 अन्य व्यय	6.48	--	92.22	98.70	39.13	152
योग-2851	64,37.40	1,12,08.29	3,34.93	1,79,81.25	1,57,67.07	14
	0.63					
2852 उद्योग						
80 सामान्य-						
001 निदेशन तथा प्रशासन	9,52.92	--	--	10,78.92	8,32.66	30
	1,26.00					
003 औद्योगिक शिक्षा, अनुसंधान तथा प्रशिक्षण	--	10.00	--	10.00	11.00	-9
800 अन्य व्यय	56.45	1,28,43.92	--	1,29,00.37	94,38.90	37
योग-80	10,09.37	1,28,53.92	--	1,39,89.29	1,02,82.56	36
	126.00					
योग-2852	10,09.37	1,28,53.92	--	1,39,89.29	1,02,82.56	36
	1,26.00					

विवरण संख्या 12 – जारी

शीर्ष	2011-12 के वास्तविक आंकड़े				2010-11 के वास्तविक आंकड़े	(लाख ₹ में) % वर्ष के दौरान वृद्धि (+)/कमी (-)
	योजनेतर	राज्य आयोजना	केन्द्र प्रवर्तित योजनाएं/केन्द्र आयोजनागत योजनाएं	योग		
व्यय शीर्ष (राजस्व लेखा)						
ग- आर्थिक सेवाएं- जारी						
(घ) उद्योग तथा खनिज- समाप्त						
2853 अलौह खनन तथा धातु कर्म उद्योग-						
02 खानों का विनियमन तथा विकास-						
001 निदेशन तथा प्रशासन	9,62.10	1,27.23	--	10,89.61	10,86.99	--
	0.28					
004 अनुसंधान तथा विकास	--	32.88	--	32.88	26.55	24
101 सर्वेक्षण तथा मानचित्रण	--	1,19.57	--	1,19.57	1,06.53	12
102 खनिज खोज (समन्वेषण)	--	5,57.14	--	5,57.14	5,09.88	9
198 ग्राम पंचायतों को सहायता	2,62,25.33	--	--	2,62,25.33	1,13,98.17	130
800 अन्य व्यय	3,15.62	--	--	6,07,54.93 ^(अ)	--	100
	6,04,39.31					
योग--"02"	2,75,03.05	8,36.82	--	8,87,79.46	1,31,28.12	576
	6,04,39.59					
योग--2853	2,75,03.05	8,36.82	--	8,87,79.46	1,31,28.12	576
	6,04,39.59					
योग--(घ) उद्योग तथा खनिज	3,49,49.82	2,48,99.03	3,34.93	12,07,50.00	3,91,77.75	208
	6,05,66.22					

(अ) मु.शी.8229-114 खदान कल्याण निधि को ₹ 6,07,54.93 लाख का अंतरण सम्मिलित है (विवरण संख्या 18 एवं 19 पृष्ठ 363 एवं 372)

विवरण संख्या 12 – जारी

शीर्ष	2011-12 के वास्तविक आंकड़े				2010-11 के वास्तविक आंकड़े	% वर्ष के दौरान वृद्धि (+)/ कमी (-)
	योजनेतर	राज्य आयोजना	केन्द्र प्रवर्तित योजनाएं/केन्द्र आयोजनागत योजनाएं	योग		
व्यय शीर्ष (राजस्व लेखा)						
ग- आर्थिक सेवाएं- जारी						
(छ) परिवहन-						
3053 नागर विमानन-						
60 अन्य वैमानिक सेवाएं-						
102 नौ परिवहन तथा हवाई मार्ग सेवाएं	16.37	--	--	16.37	11.28	45
योग-60	16.37	--	--	16.37	11.28	45
80 सामान्य-						
003 प्रशिक्षण तथा शिक्षा	--	--	--	--	20.00	-100
789 अनुसूचित जातियों के लिये विशेष घटक योजना	--	--	--	--	26.85	-100
796 जनजातीय क्षेत्र उप-योजना	--	--	--	--	20.85	-100
योग-80	--	--	--	--	67.70	-100
योग-3053	16.37	--	--	16.37	78.98	-79
3054 सड़क तथा सेतु-						
01 राष्ट्रीय राजमार्ग-						
337 सड़क निर्माण कार्य	30,86.82	--	--	30,86.82	17,46.74	77
योग-"01"	30,86.82	--	--	30,86.82	17,46.74	77
03 राजकीय राजमार्ग-						
337 सड़क निर्माण कार्य	12,51.51	--	--	12,51.51	22,37.59	-44
योग-"03"	12,51.51	--	--	12,51.51	22,37.59	-44
04 जिला तथा अन्य सड़कें-						
337 सड़क निर्माण कार्य	5,61,18.21	--	--	5,61,18.21	4,60,35.11	22
800 अन्य व्यय	37,00.00	--	--	37,00.00	59,72.06	-38
योग-"04"	5,98,18.21	--	--	5,98,18.21	5,20,07.17	15

विवरण संख्या 12 – जारी

शीर्ष	2011-12 के वास्तविक आंकड़े				2010-11 के वास्तविक आंकड़े	% वर्ष के दौरान वृद्धि (+)/ कमी (-)
	योजनेतर	राज्य आयोजना	केन्द्र प्रवर्तित योजनाएं/ केन्द्र आयोजनागत योजनाएं	योग		
व्यय शीर्ष (राजस्व लेखा)						
ग- आर्थिक सेवाएं- जारी						
(छ) परिवहन- समाप्त						
3054 सड़क तथा सेतु- समाप्त						
80 सामान्य-						
001 निदेशन तथा प्रशासन	1,98,51.18	--	--	1,98,51.18	63,32.59	213
800 अन्य व्यय	51,44.50	--	--	51,64.00	6,72.93	667
	19.50					
योग-"80"	2,49,95.68	--	--	2,50,15.18	70,05.52	257
	19.50					
योग-3054	8,91,52.22	--	--	8,91,71.72	6,29,97.02	42
	19.50					
योग-(छ)-परिवहन	8,91,68.59	--	--	8,91,88.09	6,30,76.00	41
	19.50					
(झ) विज्ञान, प्रौद्योगिकी तथा पर्यावरण-						
3425 अन्य वैज्ञानिक अनुसंधान-						
60 अन्य-						
001 निदेशन तथा प्रशासन	--	--	--	--	50.26	-100
200 अन्य वैज्ञानिक निकायों को सहायता	3,54.33	14,95.00	--	18,49.33	13,18.80	40
600 अन्य योजनाएं	1,75.00	20,75.15	--	22,50.15	27,82.99	-19
789 अनुसूचित जातियों के लिये विशेष घटक योजना	--	2,35.96	--	2,35.96	1,90.09	24
796 जनजातीय क्षेत्र उप-योजना	--	3,48.69	--	3,48.69	1,96.78	77
योग-60	5,29.33	41,54.80	--	46,84.13	45,38.92	3
योग-3425	5,29.33	41,54.80	--	46,84.13	45,38.92	3
योग-(झ)विज्ञान, प्रौद्योगिकी तथा पर्यावरण	5,29.33	41,54.80	--	46,84.13	45,38.92	3

विवरण संख्या 12 – जारी

शीर्ष	2011-12 के वास्तविक आंकड़े				2010-11 के वास्तविक आंकड़े	% वर्ष के दौरान वृद्धि (+)/ कमी (-)
	योजनेतर	राज्य आयोजना	केन्द्र प्रवर्तित योजनाएं/केन्द्र आयोजनागत योजनाएं	योग		
व्यय शीर्ष (राजस्व लेखा)						
ग- आर्थिक सेवाएं- जारी						
(ज) सामान्य आर्थिक सेवाएं-						
3451 सचिवालय-आर्थिक सेवाएं-						
090 सचिवालय	14,41.04	--	--	14,41.04	12,82.88	12
101 योजना आयोग – योजना मंडल	2,67.55	16,69.21	--	19,36.76	2,60.75	643
789 अनुसूचित जातियों के लिये विशेष घटक योजना	--	3,75.00	--	3,75.00	9.20	3976
796 जनजातीय क्षेत्र उप-योजना	--	5,25.00	--	5,25.00	14.53	3513
योग-3451	17,08.59	25,69.21	--	42,77.80	15,67.36	173
3452 पर्यटन-						
01 पर्यटक अवसंरचना-						
101 पर्यटक केन्द्र	--	14,43.98	--	14,43.98	5,44.64	165
190 सार्वजनिक क्षेत्र तथा अन्य उपक्रमों को सहायता	6.10	17,00.00	--	17,06.10	16,91.25	1
796 जनजातीय क्षेत्र उप-योजना	--	1,50.00	--	1,50.00		100
800 अन्य व्यय	1.50	--	--	1.50	1.19	26
योग-01	7.60	32,93.98	--	33,01.58	22,37.08	48
80 सामान्य-						
001 निदेशन तथा प्रशासन	23.78	17.20	--	40.98	79.25	-48
789 अनुसूचित जातियों के लिये	--	35.00	--	35.00		100
996 जनजातीय क्षेत्र उप-योजना	--	31.00	--	31.00		100
योग-"80"	23.78	83.20	--	1,06.98	79.25	35
योग-3452	31.38	33,77.18	--	34,08.56	23,16.33	47

विवरण संख्या 12 – जारी

शीर्ष	2011-12 के वास्तविक आंकड़े				2010-11 के वास्तविक आंकड़े	(लाख ₹ में) % वर्ष के दौरान वृद्धि (+)/ कमी (-)
	योजनेतर	राज्य आयोजना	केन्द्र प्रवर्तित योजनाएं/केन्द्र आयोजनागत योजनाएं	योग		
व्यय शीर्ष (राजस्व लेखा)						
ग- आर्थिक सेवाएं- समाप्त						
(ज) सामान्य आर्थिक सेवाएं- समाप्त						
3454 जनगणना सर्वेक्षण तथा सांख्यिकी-						
01 जनगणना-						
101 जनगणना आंकड़ों का कम्प्यूटरीकरण	--	52.25	--	52.25	34.01	54
800 अन्य व्यय	--	--	--	--	174.81	-100
योग--'01'	--	52.25	--	52.25	208.82	-75
02 सर्वेक्षण तथा सांख्यिकी-						
001 निदेशन तथा प्रशासन	26,69.09	--	--	26,69.09	50,67.04	-47
110 राज्य विवरणिका तथा सांख्यिकी संस्मरण	--	24.36	--	24.36	27.38	-11
111 जन्म-मृत्यु सांख्यिकी	2,17.38	2,82.16	--	4,99.54	3,48.01	44
201 राष्ट्रीय प्रतिदर्श सर्वेक्षण संगठन	1,14.83	3.68	--	1,18.51	1,26.76	-7
203 कम्प्यूटर सेवाएं	--	4.64	--	4.64	4.99	-7
206 एकल क्रमांक पहचान योजना (यू.आई.डी.)	--	1,00.00	--	1,00.00	--	100
796 जनजातीय क्षेत्र उप-योजना	--	--	--	--	37.72	-100
800 अन्य व्यय	--	19,10.00	0.84	19,10.84	8,25.52	131
योग--'02'	30,01.30	23,24.84	0.84	53,26.98	64,37.42	-17
योग-3454-	30,01.30	23,77.09	0.84	53,79.23	66,46.24	-19
3475 अन्य सामान्य आर्थिक सेवाएं-						
106 भार और माप का विनियमन	8,15.19	--	33.14	8,48.33	9,32.37	-9
200 अन्य कारोबारी उपक्रमों का विनियमन	2,36.50	--	--	2,36.50	2,09.77	13
800 अन्य व्यय	11.49	--	--	11.49	1.10	945
योग-3475-	10,63.18	--	33.14	10,96.32	11,43.24	-4
योग-(ज) सामान्य आर्थिक सेवाएं	58,04.45	83,23.48	33.98	1,41,61.91	1,16,73.17	21
योग-ग-आर्थिक सेवाएं	68,93,37.43	36,80,95.18	17,83,72.26	1,29,64,91.31	1,00,84,47.87	29
	6,06,60.94	25.50				

विवरण संख्या 12 – जारी

शीर्ष	2011-12 के वास्तविक आंकड़े				2010-11 के वास्तविक आंकड़े	% वर्ष के दौरान वृद्धि (+)/ कमी (-)	
	योजनेतर	राज्य आयोजना	केन्द्र प्रवर्तित योजनाएं/ केन्द्र आयोजनागत योजनाएं	योग			
व्यय शीर्ष (राजस्व लेखा)							
घ- सहायता अनुदान तथा अंशदान-							
3604 स्थानीय निकायों तथा पंचायती राज संस्थाओं को क्षतिपूर्ति तथा समनुदेशन-							
191	स्थानीय निकायों, नगरपालिकाओं को सहायता	10,40,26.06	--	--	10,40,26.06	9,06,86.17	15
192	नगरपालिकाओं/नगर परिषद को सहायता	7,00,41.39	--	--	7,04,52.06	5,96,55.87	18
		4,10.67					
193	नगर पंचायतों को सहायता	5,18,19.95	--	--	5,18,19.95	4,50,46.39	15
196	जिला परिषदों/जिला स्तरीय पंचायतों को सहायता	5,06.46	--	--	5,06.46	5,09.23	-1
197	विकास खण्ड पंचायत/मध्यवर्ती स्तरीय पंचायतों को सहायता	1,45,14.33	--	--	1,45,14.33	2,90,51.83	-50
198	ग्राम पंचायतों को सहायता	72,72.61	3,55,09.00	--	4,27,81.61	3,20,15.41	34
200	अन्य विविध क्षतिपूर्तियां और समनुदेशन	1,40,15.42	--	--	1,40,15.42	64,68.00	117
789	अनुसूचित जातियों के लिये विशेष घटक योजना	--	92,32.00	--	92,32.00	1,19,14.56	-23
796	जनजातीय क्षेत्र उप-योजना	--	1,29,74.00	--	1,29,74.00	1,81,55.93	-29
	योग-3604	24,81,80.80	5,77,15.00	--	32,03,21.89	29,35,03.39	9
		1,44,26.09					
	योग-घ-सहायता अनुदान तथा अंशदान	24,81,80.80	5,77,15.00	--	32,03,21.89	29,35,03.39	9
		1,44,26.09					
	योग-व्यय शीर्ष (राजस्व लेखा)	3,01,21,81.89	99,15,93.27	61,00,33.31	5,26,93,70.77	4,50,11,58.90	17
		65,55,34.74	25.50	2.06			
	वेतन				1,31,34,63.34	1,21,96,30.53	
	राज सहायता				29,26,27.39	18,10,29.49	
	सहायता अनुदान				1,31,20,06.88	1,20,37,43.22	

टीप :- 1. वेतन, राज सहायता तथा सहायता अनुदान के विवरण क्रमशः परिशिष्ट II, III तथा IV में दिये गए हैं।

विवरण संख्या 12 – समाप्त

लेखे का मुख्य शीर्ष	2010-11 की तुलना में वृद्धि (करोड़ ₹ में)	वृद्धि के कारण
2014- न्याय प्रशासन	1,54.67	मुख्यतः दीवानी एवं सत्र न्यायालयों पर अधिक व्यय के कारण
2030- स्टाम्प एवं पंजीयन	1,04.07	मुख्यतः जमा खाता एवं आरक्षित निधियों से/को अंतरण में अधिक व्यय के कारण
2049- ब्याज अदायगियां	2,50.82	मुख्यतः अल्पबचतों, भविष्य निधियों आदि पर ब्याज-राज्य भविष्य निधियों आदि पर ब्याज तथा केन्द्रीय सरकार से कर्जों तथा अग्रिमों पर ब्याज राज्य/संघ राज्य क्षेत्र की योजनागत योजना के अंतर्गत अधिक व्यय के कारण
2055- पुलिस	3,25.27	मुख्यतः जिला एवं विशेष पुलिस पर व्यय में वृद्धि के कारण
2071- पेंशन तथा अन्य सेवा निवृत्ति हितलाभ	6,22.39	मुख्यतः अधिवाषिता एवं सेवा निवृत्ति भत्ते तथा परिवार पेंशन में वृद्धि के कारण
2202- सामान्य शिक्षा	13,73.13	मुख्यतः शासकीय प्राथमिक विद्यालय, नगर निगमों को सहायता, शासकीय माध्यमिक विद्यालय, माध्यमिक शिक्षा के लिये स्थानीय निकायों को सहायता तथा शासकीय महाविद्यालय एवं संस्थाओं पर व्यय में वृद्धि के कारण
2210- चिकित्सा तथा लोक स्वास्थ्य	3,34.43	मुख्यतः ग्रामीण स्वास्थ्य सेवाओं – प्राथमिक स्वास्थ्य केन्द्र तथा अस्पतालों पर व्यय में वृद्धि के कारण
2217- शहरी विकास	1,43.97	मुख्यतः शहरी विकास योजना – नगर निगमों को सहायता पर व्यय में वृद्धि के कारण
2225- अनुसूचित जातियों, अनुसूचित जनजातियों तथा अन्य पिछड़े वर्गों का कल्याण	2,19.36	मुख्यतः अनुसूचित जाति एवं जनजाति विशेष घटक योजना में आदिवासी क्षेत्र उप योजना पर व्यय में वृद्धि के कारण
2235- सामाजिक सुरक्षा तथा कल्याण	7,76.43	मुख्यतः बच्चों एवं महिलाओं के कल्याण पर व्यय में वृद्धि के कारण
2401- फसल कृषि कर्म	1,48.81	मुख्यतः फसल बीमा पर व्यय में वृद्धि के कारण
2406- वानिकी	1,16.98	मुख्यतः वन संरक्षण, विकास एवं पुनः उत्पादन पर व्यय में वृद्धि के कारण
2408- खाद्य	4,07.69	मुख्यतः खाद्य सहायता में वृद्धि के कारण
2425- सहकारिता	2,59.92	मुख्यतः साख सहकारी समितियों को सहायता एवं लेखापरीक्षा पर व्यय में वृद्धि के कारण
2505- ग्रामीण रोजगार	1,07.00	मुख्यतः आदिवासी क्षेत्र उपयोजना के अंतर्गत रोजगार पर व्यय में वृद्धि के कारण
2515- अन्य ग्राम विकास कार्यक्रम	2,66.18	मुख्यतः आदिवासी क्षेत्र उपयोजना तथा अन्य व्ययों में हुई वृद्धि के कारण
2801- विद्युत	4,26.27	मुख्यतः विद्युत बोर्ड को सहायता पर व्यय में वृद्धि के कारण
2853- अलौह खनन एवं धातु-कर्म उद्योग	7,56.51	मुख्यतः ग्राम पंचायतों को सहायता एवं अन्य व्यय में वृद्धि के कारण
3054- सड़क एवं पुल	2,61.75	मुख्यतः सड़क निर्माण कार्यों पर व्यय में वृद्धि के कारण
3604- स्थानीय निकायों तथा पंचायती राज संस्थाओं को क्षतिपूर्ति तथा समनुदेशन	2,68.18	मुख्यतः नगरपालिका/नगरपरिषद, स्थानीय निकायों, ग्राम पंचायतों को सहायता पर व्यय में वृद्धि के कारण
लेखे का मुख्य शीर्ष	2010-11 की तुलना में कमी (करोड़ ₹ में)	कमी के कारण
2045- वस्तुओं एवं सेवाओं पर अन्य कर तथा शुल्क	1,72.45	मुख्यतः विद्युत शुल्क के संग्रहण प्रभार पर व्यय में वृद्धि के कारण
2245- प्राकृतिक विपत्ति के कारण राहत	2,65.70	मुख्यतः जमा खाता और आरक्षित निधियों को/से अंतरण राज्य आपदा विमोचन निधि तथा अन्य व्यय में वृद्धि के कारण

विवरण संख्या 12 का परिशिष्ट

(लाख ₹ में)

स. क्र.	योजना शीर्ष	योजना का नाम	भारत सरकार द्वारा विमुक्त राशि	राज्य सरकार द्वारा वास्तव में विमुक्त केन्द्रांश	कमी (-)/ आधिक्य (+)	निधिकरण पद्धति अनुसार राज्य सरकार का अंश	राज्य सरकार का विमोचित अंश	कमी (-)/ आधिक्य (+)	योग विमोचित	व्यय
1.	4245	मलेरिया	3,06,05.56	--	(-) 3,06,05.56	7,85.00	7,85.00	--	7,85.00	5,96.78
2.	0658	एकीकृत, बाल विकास सेवा योजना	9,28,77.29	5,50,22.28	(-) 3,78,55.01	61,13.58	61,13.58	--	6,11,35.86	6,11,49.45
3.	6103	एकीकृत बाल सुरक्षा योजना	--	16,60.43	16,60.43	7,63.57	7,63.57	--	24,24.00	8,38.27
4.	9050	विशेष पोषाहार खाद्य योजना के लिए न्यूनतम आवश्यकता कार्यक्रम	59,04.60	4,51,00.00	3,91,95.40	4,51,00.00	4,51,00.00	--	9,02,00.00	8,97,07.04
5.	6392	राजीव गांधी किशोरी बालिका सशक्तीकरण योजना (सबला)	1,28,82.53	50,00.00	(-) 78,82.53	54,13.10	54,13.10	--	1,04,13.10	1,04,08.22
6.	9130	एकीकृत बाल विकास सेवाओं का पर्यवेक्षण	--	8,34.98	8,34.98	92.78	92.78	--	9,27.76	8,63.31
7.	1594	राष्ट्रीय उद्यानों तथा अभ्यारण्यों का विकास, बान्धवगढ़ कान्हा राष्ट्रीय उद्यान एवं टाइगर परियोजना	1,90.00	1,42,48.42	1,40,58.42	6,50.00	6,50.00	--	1,48,98.42	38,42.54
8.	5317	गहन वन प्रबन्धन	6,17.68	12,30.00	6,12.32	4,10.00	4,10.00	--	16,40.00	12,27.45
9.	6539	राष्ट्रीय उद्यानों तथा अभ्यारण्यों का विकास	5,06.16	7,56.01	2,49.85	1,20.00	1,20.00	--	8,76.01	5,22.14
10.	1580	वृहद् प्रबन्धन योजना	55,15.64	1,40,67.27	85,51.63	15,63.03	15,63.03	--	1,56,30.30	61,21.48
11.	4325	गहन कपास जिला विकास कार्यक्रम - के.क्षे.योजना	--	9,80.55	9,80.55	3,26.85	3,26.85	--	13,07.40	1,35.82
12.	0927	राष्ट्रीय तिलहन विकास योजना	74,29.34	65,20.84	(-) 9,08.50	21,73.60	21,73.60	--	86,94.44	99,28.21
13.	3786	माता महामारी का उन्मूलन	--	--	--	12,52.04	12,52.04	--	12,52.04	39.47
14.	1458	महत्वपूर्ण पशु रोगों की विधिवत रोकथाम	26,64.03	9,04.95	(-) 17,59.08	3,69.57	3,69.57	--	12,74.52	12,48.89
15.	6028	एकीकृत कम लागत की सफाई योजना	--	4,45.44	4,45.44	89.09	89.09	--	5,34.53	5,34.52
16.	5698	एकीकृत हथकरघा विकास योजना	2,79.62	1,19.95	(-) 1,59.67	85.00	85.00	--	2,04.95	2,04.95
17.	6154	राजीव आवास योजना	46,38.92	--	(-) 46,38.92	10.00	10.00	--	10.00	10.00

13- पूंजीगत व्यय का ब्यौरेवार विवरण

(इस विवरण में तिरछे अंक प्रभाषरत व्यय को दर्शाते हैं)

व्यय का प्रकार	वर्ष 2010-11		वर्ष 2011-12 के दौरान व्यय			2011-12 के अंत तक व्यय	(लाख ₹ में) वर्ष के दौरान % वृद्धि(+)/कमी (-)
	के दौरान व्यय	योजनेत्तर	राज्य योजनागत	केन्द्र प्रवर्तित योजनाएं/ केन्द्र आयोजनागत योजनाएं	योग		
क-सामान्य सेवाओं का पूंजीगत लेखा-							
4055 पुलिस पर पूंजीगत परिव्यय-							
207-राज्य पुलिस							
सड़कों का निर्माण	--	--	--	5,20.00	5,20.00	5,20.00	100
पुलिस कार्यालय एवं आवास गृह का निर्माण	--	--	5,56.36	--	5,56.36	5,56.36	100
अन्य निर्माण कार्य/परियोजनाएं प्रत्येक ₹ पांच करोड़ एवं उससे कम लागत के	--	--	--	3,33.00	3,33.00	3,33.00	100
योग-207	--	--	5,56.36	8,53.00	14,09.36	14,09.36	100
210-अनुसंधान, शिक्षा एवं प्रशिक्षण							
अन्य निर्माण कार्य/परियोजनाएं प्रत्येक ₹ पांच करोड़ एवं उससे कम लागत के	--	--	4,15.64	--	4,15.64	4,15.64	100
211-पुलिस आवास							
पुलिस बल का आधुनिकीकरण	20,14.92	10,37.61	--	--	10,37.61	1,80,03.14	(-) 49
789-अनुसूचित जातियों के लिए विशेष घटक योजना							
अन्य निर्माण कार्य/परियोजनाएं प्रत्येक ₹ पांच करोड़ एवं इससे कम लागत के	--	--	2,70.00	96.62	3,66.62	3,66.62	100
796-जनजातीय क्षेत्र उप-योजना							
अन्य निर्माण कार्य/परियोजनाएं प्रत्येक ₹ पांच करोड़ एवं उससे कम लागत के	--	--	3,60.00	--	3,60.00	3,60.00	100
800-अन्य व्यय							
अन्य निर्माण कार्य/परियोजनाएं प्रत्येक ₹ पांच करोड़ एवं उससे कम लागत के	--	60.00	--	4,45.00	5,05.00	5,05.00	100
योग - 4055	20,14.92	10,97.61	16,02.00	13,94.62	40,94.23	2,10,59.76	103
4058- लेखन सामग्री तथा मुद्रण पर पूंजीगत परिव्यय-							
103-सरकारी मुद्रणालय-							
मशीनें एवं उपकरण	19.12	9.31	24.28	--	33.59	2,67.24	76
	--	--	--	--	--	9,55.40	--
796-जनजातीय क्षेत्र उप-योजना-							
अन्य कार्य/योजनाएँ	--	--	--	--	--	20.97	--
800-अन्य व्यय-							
अन्य कार्य/योजनाएँ	--	--	--	--	--	34.41	--
योग - 4058	19.12	9.31	24.28	--	33.59	2,67.24	76
						10,10.78	

मोटे अंक म.प्र. में रोके गए शेषों को दर्शाते हैं, जिनका म.प्र. पुनर्गठन अधिनियम, 2000 के अंतर्गत म.प्र. एवं छत्तीसगढ़ के मध्य आवंटन होना है ।

विवरण संख्या – 13 जारी

व्यय का प्रकार	वर्ष 2010-11 के दौरान व्यय	वर्ष 2011-12 के दौरान व्यय				2011-12 के अंत तक व्यय	(लाख ₹ में) वर्ष के दौरान % वृद्धि(+)/कमी (-)
		योजनेतर	राज्य योजनागत	केन्द्र प्रवर्तित योजनाएं/केन्द्र आयोजनागत योजनाएं	योग		
क-सामान्य सेवाओं का पूंजीगत लेखा-जारी							
4059-लोक निर्माण कार्य पर पूंजीगत परिव्यय-							
01-कार्यालय भवन-							
051-निर्माण-							
सतना में संयुक्त जिला कार्यालय भवन का निर्माण	--	--	--	--	--	1,35.28	--
ग्वालियर में नये उच्च न्यायालय भवन का निर्माण	--	--	--	--	--	9,67.61	--
देवास में नये न्यायालय भवन का निर्माण	5.50	--	--	--	--	2,39.77	(-) 100
जबलपुर उच्च न्यायालय में प्रशासनिक भवन का निर्माण	--	--	--	--	--	1,88.11	--
सागर में नये न्यायालय भवन का निर्माण	--	--	--	--	--	31.12	--
श्योपुर कला में नवीन न्यायालय भवन का निर्माण	--	--	--	--	--	1,06.28	--
पन्ना में नये न्यायालय भवन का निर्माण	--	--	--	--	--	1,28.14	--
केन्द्रीय जेल, जबलपुर में 50 बैरकों का निर्माण	44.36	--	19.63	--	19.63	4,35.99	(-) 56
जेल सुधार योजना के अधीन निर्माण कार्य	--	--	4.57	--	4.57	10,34.57	100
न्यायिक अधिकारियों के लिये हॉस्टल सुविधा का निर्माण	--	--	50.00	--	50.00	1,47.01	100
निर्माण कार्य/परियोजनाएँ जिनमें विगत पांच वर्षों में कोई व्यय नहीं हुआ	--	--	--	--	--	45,72.21 [#]	--
अन्य निर्माण कार्य प्रत्येक ₹ पांच करोड़ और उससे कम लागत के	84,96.91	--	58,89.93	34,97.95	93,87.88	4,74,78.13	10
						1,44,36.90	
योग-051	85,46.77	--	59,64.13	34,97.95	94,62.08	5,54,64.22	11
						1,44,36.90	
201-भूमि का अर्जन							
वाणिज्यिक कर विभाग हेतु कार्यालय भवन का क्रय	--	--	--	--	--	3,77.00	--
789-अनुसूचित जातियों के लिये विशेष घटक योजना-							
अन्य निर्माण कार्य, प्रत्येक ₹ पांच करोड़ और उससे कम लागत के	5,37.13	--	6,98.00	--	6,98.00	43,21.34	30
796-जनजातीय क्षेत्र उप-योजना-							
अन्य कार्य/योजनाएं	4,53.63	--	7,99.00	--	7,99.00	36,27.98	76
						1,35.26	
800-अन्य व्यय-							
अन्य कार्य/योजनाएं	--	--	12,96.27	--	12,96.27	13,08.66	100
						2.85	
योग-01	95,37.53	--	87,57.40	34,97.95	1,22,55.35	6,47,22.20	28
						1,49,52.01	

मोटे अंक म.प्र. में रोके गए शेषों को दर्शाते हैं, जिनका म.प्र. पुनर्गठन अधिनियम, 2000 के अंतर्गत म.प्र. एवं छत्तीसगढ़ के मध्य आवंटन होना है ।

विवरण उपलब्ध हैं ।

विवरण संख्या – 13 जारी

व्यय का प्रकार	वर्ष 2010-11 के दौरान व्यय	वर्ष 2011-12 के दौरान व्यय				2011-12 के अंत तक व्यय	(लाख ₹ में) वर्ष के दौरान % वृद्धि(+)/ कमी (-)
		योजनेत्तर	राज्य योजनागत	केन्द्र प्रवर्तित योजनाएं/केन्द्र आयोजनागत योजनाएं	योग		
क-सामान्य सेवाओं का पूंजीगत लेखा- जारी							
4059-लोक निर्माण कार्य पर पूंजीगत परिव्यय- जारी							
60-अन्य भवन-							
051-निर्माण-							
पुलिस स्टेशन भवन	--	--	--	--	--	3,42.88	--
अन्य निर्माण कार्य, प्रत्येक ₹ पांच करोड़ और उससे कम लागत के	--	--	--	--	--	6,98.56	--
						80,80.43	
योग- 051	--	--	--	--	--	10,41.44	--
						80,80.43	
789-अनुसूचित जातियों के लिये विशेष घटक योजना- नये पुलिस स्टेशनों की स्थापना	--	--	--	--	--	1,61.06	--
						3,46.00	
800-अन्य व्यय-							
अन्य कार्य/योजनाएं	--	--	--	--	--	1,11.00	--
योग-60	--	--	--	--	--	12,02.50	--
						85,37.43	
80-सामान्य							
001-निर्देशन तथा प्रशासन-							
अन्य कार्य/योजनाएं	--	--	--	--	--	82.11	--
						41.81	
051-निर्माण							
अन्य कार्य/योजनाएं	--	--	--	--	--	46,84.74	--
052-मशीनरी तथा उपस्कर-							
अन्य कार्य/योजनाएं	53,79.74	--	--	--	--	53,79.74	-100
						9.13	
201-भूमि का अधिग्रहण	--	--	1.00	--	1.00	1.00	100
789-अनुसूचित जातियों के लिये विशेष घटक योजना जेल सुधार योजना	--	--	--	--	--	48.09	--
796-जनजातीय क्षेत्र उप-योजना अन्य कार्य/योजनाएं	--	--	--	--	--	1,60.28	--

मोटे अंक म.प्र. में रोके गए शेषों को दर्शाते हैं, जिनका म.प्र. पुनर्गठन अधिनियम, 2000 के अंतर्गत म.प्र. एवं छत्तीसगढ़ के मध्य आवंटन होना है।

विवरण संख्या – 13 जारी

व्यय का प्रकार	वर्ष 2010-11 के दौरान व्यय	वर्ष 2011-12 के दौरान व्यय				2011-12 के अंत तक व्यय	(लाख ₹ में) वर्ष के दौरान % वृद्धि(+)/ कमी (-)
		योजनेतर	राज्य योजनागत	केन्द्र प्रवर्तित योजनाएं/केन्द्र आयोजनागत योजनाएं	योग		
क-सामान्य सेवाओं का पूंजीगत लेखा- समाप्त							
4059-लोक निर्माण कार्य पर पूंजीगत परिव्यय- समाप्त							
<i>80-सामान्य-समाप्त</i>							
800-अन्य व्यय-							
केन्द्रीय जेल उज्जैन में 12 अतिरिक्त बैरकों का निर्माण	7.06	--	--	--	--	48.99	-100
केन्द्रीय जेल जबलपुर में बैरकों की आंतरिक खण्ड दीवाल का निर्माण	--	--	--	--	--	1,07.85	
केन्द्रीय जेल, जबलपुर में 13 बैरकों का निर्माण	--	--	--	--	--	1,36.38	
निर्माण कार्य/परियोजनाएँ जिनमें विगत पांच वर्षों में कोई व्यय नहीं हुआ	--	--	--	--	--	17,88.98 [#]	--
अन्य कार्य/योजनाएं	9,06.32	--	--	--	--	1,06,35.84	--
						5,91.57	
योग-800	9,13.38	--	--	--	--	1,27,18.04	(-) 100
						5,91.57	
योग-80	62,93.12	--	1.00	--	1.00	2,29,13.72	(-) 100
						8,02.79	
योग-4059	1,58,30.65	--	87,58.40	34,97.95	1,22,56.35	8,88,38.42	(-) 23
						2,42,92.23	
4070-अन्य प्रशासनिक सेवाओं पर पूंजीगत परिव्यय-							
<i>003-प्रशिक्षण-</i>							
अन्य कार्य/योजनाएं	--	--	--	--	--	50.00	--
800-अन्य व्यय-							
सूचना प्रौद्योगिकी से संबंधित निर्माण कार्य	--	--	--	--	--	3,76.62	--
अन्य कार्य/योजनाएं	--	--	3,31.60	--	3,31.60	18,41.44	100
						18.84	
योग-800	--	--	3,31.60	--	3,31.60	22,18.06	100
						18.84	
योग-4070	--	--	3,31.60	--	3,31.60	22,68.06	100
						18.84	
योग-क-सामान्य सेवाओं का पूंजीगत लेखा	1,78,64.69	11,06.92	1,07,16.28	48,92.57	1,67,15.77	11,24,33.48	(-) 6
						2,53,21.85	

मोटे अंक म.प्र. में रोके गए शेषों को दर्शाते हैं, जिनका म.प्र. पुनर्गठन अधिनियम, 2000 के अंतर्गत म.प्र. एवं छत्तीसगढ़ के मध्य आवंटन होना है ।

विवरण उपलब्ध हैं ।

विवरण संख्या – 13 जारी

व्यय का प्रकार	वर्ष 2010-11 के दौरान व्यय	वर्ष 2011-12 के दौरान व्यय			योग	2011-12 के अंत तक व्यय	(लाख ₹ में) वर्ष के दौरान % वृद्धि(+)/कमी (-)
		योजनेतर	राज्य योजनागत	केन्द्र प्रवर्तित योजनाएं/ केन्द्र आयोजनागत योजनाएं			
ख-सामाजिक सेवाओं का पूंजीगत लेखा-							
(क)-शिक्षा, खेलकूद, कला तथा संस्कृति का पूंजीगत लेखा-							
4202-शिक्षा, खेलकूद, कला तथा संस्कृति पर पूंजीगत परिव्यय-							
01-सामान्य शिक्षा-							
052-मशीनरी तथा उपस्कर-							
लोक शिक्षण संचालनालय	--	--	--	--	--	20.70	--
201-प्रारंभिक शिक्षा-							
सर्व शिक्षा अभियान	--	--	--	--	--	11,25.00	--
शासकीय महाविद्यालयों में अतिरिक्त निर्माण	--	--	--	--	--	6,71.82	--
नवीन डाइट भवन का निर्माण	--	--	--	--	--	5,89.14	--
सर्व शिक्षा अभियान के अंतर्गत अपूर्ण विद्यालय भवनों का कार्य समापन निर्माण कार्य/परियोजनाएँ जिनमें विगत पांच वर्षों में कोई व्यय नहीं हुआ	1,02.50	--	13.00	--	13.00	2,15.50	(-) 87
अन्य कार्य/योजनाएं	--	--	35.00	--	35.00	13,04.97 [#]	--
						26,61.60	100
						2,04,97.81	
योग-201	1,02.50	--	48.00	--	48.00	65,68.03	(-) 53
						2,04,97.81	
202-माध्यमिक शिक्षा-							
आवास मण्डल द्वारा किराया खरीद आधार पर उच्चतर माध्यमिक विद्यालयों का निर्माण							
उच्चतर माध्यमिक विद्यालय भवन का निर्माण	--	--	--	--	--	11,60.33	-
उच्चतर माध्यमिक विद्यालय भवन का निर्माण	9,63.09	--	14,00.00	--	14,00.00	1,57,48.97	45
शारीरिक शिक्षा तथा खेलों का सुदृढीकरण	1,80.00	--	2,60.38	--	2,60.38	6,60.38	45
उच्चतर माध्यमिक विद्यालयों में प्रयोगशालाओं का सुदृढीकरण	--	--	--	--	--	20,00.00	--
विकास खंड स्तर पर उत्कृष्ट विद्यालयों के प्रबन्धन हेतु सहायता निर्माण कार्य/परियोजनाएँ जिनमें विगत पांच वर्षों में कोई व्यय नहीं हुआ	--	--	--	--	--	3,80.00	--
अन्य निर्माण कार्य, प्रत्येक ₹ पांच करोड़ और उससे कम लागत के	--	--	--	--	--	24,49.29 [#]	--
						2,73.00	--
						74,23.62	
योग-202	11,43.09	--	16,60.38	--	16,60.38	2,15,11.64	45
						85,83.95	
203-विश्वविद्यालय तथा उच्च शिक्षा							
महाकौशल महाविद्यालय जबलपुर के लिये भूमि एवं भवन का अधिग्रहण							
शासकीय महाविद्यालय भवन का निर्माण	--	--	--	--	--	15,87.65	--
	39,27.87	--	12,99.99	--	12,99.99	1,12,48.33	(-) 67

मोटे अंक म.प्र. में रोके गए शेषों को दर्शाते हैं, जिनका म.प्र. पुनर्गठन अधिनियम, 2000 के अंतर्गत म.प्र. एवं छत्तीसगढ़ के मध्य आवंटन होना है ।

विवरण उपलब्ध हैं ।

विवरण संख्या – 13 जारी

व्यय का प्रकार	वर्ष 2010-11 के दौरान व्यय	वर्ष 2011-12 के दौरान व्यय				2011-12 के अंत तक व्यय	(लाख ₹ में) वर्ष के दौरान % वृद्धि(+)/कमी (-)
		योजनेतर	राज्य योजनागत	केन्द्र प्रवर्तित योजनाएं/केन्द्र आयोजनागत योजनाएं	योग		
ख-सामाजिक सेवाओं का पूंजीगत लेखा- जारी							
(क)-शिक्षा, खेलकूद, कला तथा संस्कृति का पूंजीगत लेखा- जारी							
4202-शिक्षा, खेलकूद, कला तथा संस्कृति पर पूंजीगत परिव्यय - जारी							
01-सामान्य शिक्षा- जारी							
203-विश्वविद्यालय तथा उच्च शिक्षा-समाप्त							
महाविद्यालयों में उच्च शिक्षा का विकास	--	--	37.50	--	37.50	2,95.64	100
शासकीय महाविद्यालयों के लिये भवनों का निर्माण	--	--	--	--	--	19,99.94	--
नये विश्वविद्यालयों की स्थापना	--	--	--	--	--	80.00	--
प्राध्यापक-कक्षों का निर्माण	24.98	--	8.00	--	8.00	2,36.98	(-) 68
निर्माण कार्य/परियोजनाएँ जिनमें विगत पांच वर्षों में कोई व्यय नहीं हुआ	--	--	--	--	--	51.58 [#]	--
अन्य निर्माण कार्य, प्रत्येक ₹ पांच करोड़ और कम लागत के	5.96	50.00	--	--	50.00	6,66.29	739
						76,95.97	
योग-203	39,58.81	50.00	13,45.49	--	13,95.49	1,61,66.41	(-) 65
						76,95.97	
600-सामान्य							
भवन निर्माण	--	--	--	--	--	4,84.71	--
789-अनुसूचित जातियों के लिये विशेष घटक योजना-							
सर्वशिक्षा अभियान							
शासकीय महाविद्यालयों के लिये छात्रावास भवनों का निर्माण	3,65.00	--	--	--	--	1,50.00	--
पिछड़े जिलों में आदर्श महाविद्यालयों की स्थापना	70.38	--	--	5.00	5.00	7,10.00	--
चिकित्सा बेकार अवशेष का निष्पादन-स्टाफ रुम का निर्माण	--	--	--	--	--	92.68	(-) 93
महाविद्यालय भवनों का निर्माण	11,60.00	--	65.32	--	65.32	2,06.98	--
अन्य निर्माण कार्य, प्रत्येक ₹ पांच करोड़ और कम लागत के	69.08	--	5.00	--	5.00	12,25.32	(-) 94
योग-789	16,64.46	--	70.32	5.00	75.32	74.08	(-) 93
						24,59.06	(-) 95
793-अनुसूचित जाति घटक योजना के लिये विशेष केन्द्रीय सहायता-							
अन्य निर्माण कार्य प्रत्येक ₹ पांच करोड़ और कम लागत के	--	--	--	--	--	3.00	--
794-जनजातीय उप-योजना के लिये विशेष केन्द्रीय सहायता-							
अन्य निर्माण कार्य प्रत्येक ₹ पांच करोड़ और कम लागत के	--	--	--	--	--	5.82	--
796-जनजातीय क्षेत्र उप-योजना-							
छात्रावास भवनों का निर्माण	4,45.00	--	--	--	--	11,94.00	(-) 100
महाविद्यालय भवनों का निर्माण	5,54.22	--	6,99.95	--	6,99.95	24,61.67	26

मोटे अंक म.प्र. में रोके गए शेषों को दर्शाते हैं, जिनका म.प्र. पुनर्गठन अधिनियम, 2000 के अंतर्गत म.प्र. एवं छत्तीसगढ़ के मध्य आवंटन होना है ।

विवरण उपलब्ध हैं ।

विवरण संख्या – 13 जारी

व्यय का प्रकार	वर्ष 2010-11 के दौरान व्यय	वर्ष 2011-12 के दौरान व्यय			2011-12 के अंत तक व्यय	(लाख ₹ में) वर्ष के दौरान % वृद्धि(+)/ कमी (-)
		योजनेत्तर	राज्य योजनागत	केन्द्र प्रवर्तित योजनाएं/केन्द्र आयोजनागत योजनाएं		
ख-सामाजिक सेवाओं का पूंजीगत लेखा- जारी						
(क)-शिक्षा, खेलकूद, कला तथा संस्कृति का पूंजीगत लेखा- जारी						
4202-शिक्षा, खेलकूद, कला तथा संस्कृति पर पूंजीगत परिव्यय - जारी						
01-सामान्य शिक्षा- समाप्त						
796-जनजातीय क्षेत्र उप-योजना-समाप्त						
माध्यमिक शिक्षा-						
उच्चतर माध्यमिक एवं हाईस्कूलों में लघु निर्माण कार्य	--	--	--	--	--	69,09.56
सर्व शिक्षा अभियान	--	--	--	--	--	2,25.00
उच्चतर माध्यमिक तथा हाईस्कूलों के लिये भवन निर्माण	--	--	--	--	--	2,59.92
चिकित्सा बेकार अवशेष का निष्पादन-स्टाफ रुम का निर्माण	2,51.50	--	10.00	--	10.00	4,34.27
उच्चतर माध्यमिक विद्यालय	18,87.67	--	14,56.39	--	14,56.39	33,44.06
अन्य कार्य/योजनाएं	2.50	--	--	--	--	3,23.75
						27,64.77
योग-796	31,40.89	--	21,66.34	--	21,66.34	1,51,52.23
						27,64.77
797-आरक्षित निधियों तथा जमा लेखों को/से अन्तरण-						
अन्य कार्य/योजनाएं	--	--	--	--	--	-45.27
800-अन्य व्यय						
खेल अकादमी की स्थापना	5,04.80	--	7,29.59	--	7,29.59	24,08.52
स्टेडियम तथा खेलकूद अधोसंरचना का निर्माण	11,46.70	--	17,12.26	--	17,12.26	50,83.88
पंचायत युवा केन्द्र और खेल अभियान	--	--	--	--	--	11,53.13
कस्तूरबा गांधी बालिका ग्राम विद्यालय	36,81.00	--	--	--	--	36,81.00
अन्य कार्य/योजनाएं	0.25	--	--	--	--	3,94.65
योग-800	53,32.75	--	24,41.85	--	24,41.85	1,27,21.18
योग-01	1,53,42.50	50.00	77,32.38	5.00	77,87.38	7,46,08.07
						3,99,81.94
02-तकनीकी शिक्षा-						
001-निर्देशन तथा प्रशासन-						
निर्माण कार्य/परियोजनाएँ जिनमें विगत पांच वर्षों में कोई व्यय नहीं हुआ						
	--	--	--	--	--	69,78.26[#]
अन्य निर्माण कार्य, प्रत्येक ₹ पांच करोड़ और उससे कम लागत के	--	--	--	--	--	45.68
योग-001	--	--	--	--	--	70,23.94

मोटे अंक म.प्र. में रोके गए शेषों को दर्शाते हैं, जिनका म.प्र. पुनर्गठन अधिनियम, 2000 के अंतर्गत म.प्र. एवं छत्तीसगढ़ के मध्य आवंटन होना है ।

विवरण उपलब्ध हैं ।

विवरण संख्या – 13 जारी

व्यय का प्रकार	वर्ष 2010-11 के दौरान व्यय	योजनेत्तर	वर्ष 2011-12 के दौरान व्यय			2011-12 के अंत तक व्यय	(लाख ₹ में) वर्ष के दौरान % वृद्धि(+)/कमी (-)
			राज्य योजनागत	केन्द्र प्रवर्तित योजनाएं/केन्द्र आयोजनागत योजनाएं	योग		
ख-सामाजिक सेवाओं का पूंजीगत लेखा- जारी							
(क)-शिक्षा, खेलकूद, कला तथा संस्कृति का पूंजीगत लेखा- जारी							
4202-शिक्षा, खेलकूद, कला तथा संस्कृति पर पूंजीगत परिव्यय-जारी							
02-तकनीकी शिक्षा-जारी							
104-बहुशिल्प-							
पोलीटेक्निक संस्थान	45,80.00	--	--	19,56.07	19,56.07	1,14,36.07	(-) 57
पोलीटेक्निक भवनों का निर्माण	--	--	--	--	--	12,20.76	--
						24,02.91	
भारतीय तकनीकी संस्थान, इन्दौर की स्थापना	--	--	10,70.30	--	10,70.30	10,70.30	100
अन्य निर्माण कार्य, प्रत्येक ₹ पांच करोड़ और उससे कम लागत के	4,00.00	--	13,37.67	5.00	13,42.67	21,65.08	236
						48.03	
योग-104	49,80.00	--	24,07.97	19,61.07	43,69.04	1,58,92.21	(-) 12
						24,50.94	
105-इंजीनियरिंग/तकनीकी कॉलेज तथा संस्थान-							
निर्माण कार्य/परियोजनाएँ जिनमें विगत पांच वर्षों में कोई व्यय नहीं हुआ	--	--	--	--	--	10,01.92 [#]	--
अन्य निर्माण कार्य, प्रत्येक ₹ पांच करोड़ और उससे कम लागत के	--	--	--	--	--	2,25.53	--
						33,92.12	
योग-105	--	--	--	--	--	12,27.45	--
						33,92.12	
789-अनुसूचित जातियों के लिए विशेष घटक योजना							
तकनीकी शिक्षा हेतु भवन निर्माण	88.02	--	60.00	--	60.00	19,93.15	(-) 32
डॉ.बाबा साहब अम्बेडकर पॉली टेक्निक संस्थान	4,00.00	--	2,50.00	--	2,50.00	17,09.74	(-) 38
उच्च एवं उच्चतर माध्यमिक विद्यालय का भवन निर्माण	2,50.00	--	3,00.00	--	3,00.00	20,60.00	20
उच्चतर माध्यमिक विद्यालयों में प्रयोगशाला का सुदृढीकरण	--	--	--	--	--	5,00.00	--
अन्य कार्य/योजनाएं	--	--	--	--	--	78.38	--
योग-789	7,38.02	--	6,10.00	--	6,10.00	63,41.27	(-) 17
796-जनजातीय क्षेत्र उप-योजना-							
तकनीकी शिक्षा हेतु भवन निर्माण	5.00	--	5.00	--	5.00	4,04.94	--
एकलव्य पॉली टेक्निक संस्थान	1,40.00	--	5.00	--	5.00	8,87.20	(-) 96
उच्चतर माध्यमिक तथा हाई स्कूलों के लिये भवन निर्माण	5,86.91	--	6,50.00	--	6,50.00	22,36.91	11
अन्य कार्य/योजनाएं	--	--	--	--	--	2,41.93	--
						8,77.90	
योग-796	7,31.91	--	6,60.00	--	6,60.00	37,70.98	(-) 10
						8,77.90	

मोटे अंक म.प्र. में रोके गए शेषों को दर्शाते हैं, जिनका म.प्र. पुनर्गठन अधिनियम, 2000 के अंतर्गत म.प्र. एवं छत्तीसगढ़ के मध्य आवंटन होना है ।

विवरण उपलब्ध हैं ।

विवरण संख्या – 13 जारी

व्यय का प्रकार	वर्ष 2010-11 के दौरान व्यय	वर्ष 2011-12 के दौरान व्यय				2011-12 के अंत तक व्यय	(लाख ₹ में) वर्ष के दौरान % वृद्धि(+) / कमी (-)
		योजनेतर	राज्य योजनागत	केन्द्र प्रवर्तित योजनाएं/केन्द्र आयोजनागत योजनाएं	योग		
ख-सामाजिक सेवाओं का पूंजीगत लेखा- जारी (क)-शिक्षा, खेलकूद, कला तथा संस्कृति का पूंजीगत लेखा- जारी 4202-शिक्षा, खेलकूद, कला तथा संस्कृति पर पूंजीगत परिव्यय-जारी 02-तकनीकी शिक्षा-समाप्त 800-अन्य व्यय अन्य कार्य/योजनाएं	--	--	--	--	--	9.18	--
योग-02	64,49.93	--	36,77.97	19,61.07	56,39.04	2,72,31.91	(-) 13
						1,37,54.08	
03-खेलकूद तथा युवा सेवाएं- 003-खेलकूद एवं युवा कल्याण- औद्योगिक प्रशिक्षण संस्थान का भवन निर्माण 102-खेल स्टेडियम- पिछड़े जिलों में आदर्श महाविद्यालय की स्थापना 789-अनुसूचित जातियों के लिए विशेष घटक योजना स्टेडियम तथा खेलकूद अधोसंरचना का निर्माण खेलकूद अकादमी की स्थापना अन्य कार्य/योजनाएं	17,05.23	--	6,42.00	5,07.60	11,49.60	39,05.15	(-) 33
	50.00	--	10.00	2,35.49	2,45.49	8,30.89	391
	3,79.46	--	5,97.83	55.02	6,52.85	20,03.35	72
	1,52.76	--	1,39.99	--	1,39.99	6,99.55	(-) 8
	--	--	--	--	--	83.54	--
योग-789	5,32.22	--	7,37.82	55.02	7,92.84	27,86.44	49
796-जनजातीय क्षेत्र उप-योजना- खेलकूद अकादमी की स्थापना स्टेडियम तथा खेलकूद अधोसंरचना का निर्माण अन्य कार्य/योजनाएं	1,84.45	--	1,29.99	--	1,29.99	8,18.97	(-) 30
	4,73.78	--	5,29.15	73.49	6,02.64	20,00.33	28
	--	--	--	--	--	4,59.21	--
योग-796	6,58.23	--	6,59.14	73.49	7,32.63	28,19.30	11
						4,59.21	
800-अन्य व्यय- स्टेडियम तथा खेलकूद अधोसंरचना का निर्माण अन्य कार्य/योजनाएं	--	--	--	--	--	4,22.24	--
	--	--	--	--	--	62.49	--
						34.36	
योग-800	--	--	--	--	--	4,84.73	--
						34.36	
योग-03	29,45.68	--	20,48.96	8,71.60	29,20.56	1,08,26.51	(-) 1
						4,93.57	

मोटे अंक म.प्र. में रोके गए शेषों को दर्शाते हैं, जिनका म.प्र. पुनर्गठन अधिनियम, 2000 के अंतर्गत म.प्र. एवं छत्तीसगढ़ के मध्य आवंटन होना है ।

विवरण संख्या – 13 जारी

व्यय का प्रकार	वर्ष 2010-11 के दौरान व्यय	वर्ष 2011-12 के दौरान व्यय			योग	2011-12 के अंत तक व्यय	(लाख ₹ में) वर्ष के दौरान % वृद्धि(+)/ कमी (-)
		योजनेतर	राज्य योजनागत	केन्द्र प्रवर्तित योजनाएं/केन्द्र आयोजनागत योजनाएं			
ख-सामाजिक सेवाओं का पूंजीगत लेखा- जारी (क)-शिक्षा, खेलकूद, कला तथा संस्कृति का पूंजीगत लेखा- समाप्त 4202-शिक्षा, खेलकूद, कला तथा संस्कृति पर पूंजीगत परिव्यय - समाप्त 04-कला तथा संस्कृति-							
104-अभिलेखागार-							
अन्य कार्य/योजनाएं	--	--	--	--	--	4.19	--
106-संग्रहालय-							
राज्य संग्रहालय भोपाल के लिये भवन निर्माण	--	--	--	--	--	10,45.68	--
अन्य कार्य/योजनाएं	--	--	--	--	--	77.04	--
						92.76	
योग-106	--	--	--	--	--	11,22.72	--
						92.76	
796-जनजाति क्षेत्र उप-योजना-							
संग्रहालय	--	--	--	--	--	5,91.63	--
अन्य कार्य/योजनाएं	--	--	3,48.00	--	3,48.00	4,19.06	100
800-अन्य व्यय-							
छात्रावास भवनों का निर्माण	21,90.00	--	--	--	--	1,01,16.00	(-) 100
म.प्र.सांस्कृतिक कमेटी का विकास	--	--	2.00	--	2.00	5,63.00	100
जिला शिक्षा एवं प्रशिक्षण संस्थान तथा शासकीय शिक्षा महाविद्यालयों की स्थापना	72.29	--	2,87.69	--	2,87.69	4,59.98	298
राजा मानसिक तोमर, संगीत एवं कला विश्वविद्यालय ग्वालियर के लिये भवन निर्माण	1,01.00	--	50.00	--	50.00	1,51.00	(-) 50
निर्माण कार्य/परियोजनाएँ जिनमें विगत पांच वर्षों में कोई व्यय नहीं हुआ	--	--	--	--	--	2,03.84 [#]	--
अन्य निर्माण कार्य, प्रत्येक ₹ पांच करोड़ और उससे कम लागत के	14.50	--	1,37.40	--	1,37.40	4,78.50	848
						2,84.43	
योग-800	23,77.79	--	4,77.09	--	4,77.09	1,17,68.48	(-) 80
						4,88.27	
योग-04	23,77.79	--	8,25.09	--	8,25.09	1,39,01.89	(-) 65
						5,85.22	
योग-4202	2,71,15.90	50.00	1,42,84.40	28,37.67	1,71,72.07	12,65,68.38	(-) 38
						5,48,14.81	
योग-(क) शिक्षा, खेलकूद, कला तथा संस्कृति का पूंजीगत लेखा	2,71,15.90	50.00	1,42,84.40	28,37.67	1,71,72.07	12,65,68.38	(-) 38
						5,48,14.81	

मोटे अंक म.प्र. में रोके गए शेषों को दर्शाते हैं, जिनका म.प्र. पुनर्गठन अधिनियम, 2000 के अंतर्गत म.प्र. एवं छत्तीसगढ़ के मध्य आवंटन होना है ।

विवरण उपलब्ध हैं ।

विवरण संख्या – 13 जारी

व्यय का प्रकार	वर्ष 2010-11 के दौरान व्यय	वर्ष 2011-12 के दौरान व्यय				2011-12 के अंत तक व्यय	वर्ष के दौरान % वृद्धि(+)/कमी (-)
		योजनेत्तर	राज्य योजनागत	केन्द्र प्रवर्तित योजनाएं/केन्द्र आयोजनागत योजनाएं	योग		
ख-सामाजिक सेवाओं का पूंजीगत लेखा- जारी							
(ख)-स्वास्थ्य तथा परिवार कल्याण का पूंजीगत लेखा-							
4210-चिकित्सा तथा लोक स्वास्थ्य पर पूंजीगत परिव्यय-							
01-शहरी स्वास्थ्य सेवाएं-							
110-अस्पताल तथा औषधालय-							
हमीदिया चिकित्सालय में गैस पीड़ित लोगों को राहत देने के लिए 650 बिस्तरों वाले कमला नेहरू अस्पताल के शेष भाग का निर्माण							
	--	--	--	--	--	13,85.45	--
आदर्श प्रसूति गृह तथा नये जन्में बीमार शिशुओं हेतु चिकित्सा इकाई	--	--	--	--	--	11,27.45	--
चिकित्सालयों तथा औषधालयों हेतु भवनों का निर्माण	5,32.87	--	1,84.61	--	1,84.61	76,29.87	(-) 65
स्वास्थ्य अधोसंरचना का सुदृढीकरण (13वां वित्त आयोग)	--	--	6,10.29	--	6,10.29	6,10.29	100
निर्माण कार्य/परियोजनाएं जिनमें विगत पांच वर्षों में कोई व्यय नहीं हुआ	--	--	--	--	--	59,19.47 [#]	--
अन्य निर्माण कार्य, प्रत्येक ₹ पांच करोड़ और उससे कम लागत के	5,94.41	2,41.96	1,07.63	--	3,49.59	25,58.55	(-) 41
	--	--	--	--	--	89,39.41	--
योग-110	11,27.28	2,41.96	9,02.53	--	11,44.49	1,92,31.08	2
						89,39.41	
789-अनुसूचित जातियों के लिये विशेष घटक योजना-							
चिकित्सालयों एवं औषधालयों के लिये भवनों का निर्माण	3,60.63	--	2,10.99	--	2,10.99	22,87.26	(-) 41
अन्य कार्य/योजनाएं	--	--	2,39.10	--	2,39.10	4,81.16	100
योग-789	3,60.63	--	4,50.09	--	4,50.09	27,68.42	25
796-जनजातीय क्षेत्र उप-योजना-							
प्रधानमंत्री ग्रामोदय योजना	--	--	--	--	--	2,89.19	--
चिकित्सालयों तथा औषधालयों हेतु भवनों का निर्माण	1,34.51	--	1,16.19	--	1,16.19	18,38.70	(-) 14
अन्य कार्य/योजनाएं	--	--	4,93.11	--	4,93.11	5,77.25	100
	--	--	--	--	--	4,23.72	--
योग-796	1,34.51	--	6,09.30	--	6,09.30	27,05.14	353
						4,23.72	
800-अन्य व्यय							
अन्य कार्य/योजनाएं	--	--	--	--	--	5.02	--
योग-01	16,22.42	2,41.96	19,61.92	--	22,03.88	2,47,04.64	36
						93,68.15	
02-ग्रामीण स्वास्थ्य सेवाएं-							
101-स्वास्थ्य उप केन्द्र-							
चित्रकूट अनुदान	--	--	--	--	--	7,50.00	--

मोटे अंक म.प्र. में रोके गए शेषों को दर्शाते हैं, जिनका म.प्र. पुनर्गठन अधिनियम, 2000 के अंतर्गत म.प्र. एवं छत्तीसगढ़ के मध्य आवंटन होना है ।

विवरण उपलब्ध हैं ।

विवरण संख्या – 13 जारी

व्यय का प्रकार	वर्ष 2010-11 के दौरान व्यय	योजनेतर	वर्ष 2011-12 के दौरान व्यय			2011-12 के अंत तक व्यय	(लाख ₹ में) वर्ष के दौरान % वृद्धि(+) / कमी (-)
			राज्य योजनागत	केन्द्र प्रवर्तित योजनाएं/ आयोजनागत योजनाएं	केन्द्र		
ख-सामाजिक सेवाओं का पूंजीगत लेखा- जारी							
(ख)-स्वास्थ्य तथा परिवार कल्याण का पूंजीगत लेखा- जारी							
4210-चिकित्सा तथा लोक स्वास्थ्य पर पूंजीगत परिव्यय- जारी							
02-ग्रामीण स्वास्थ्य सेवाएं-जारी							
103-प्राथमिक स्वास्थ्य केन्द्र-							
मूलभूत सेवाओं के लिए प्राथमिक स्वास्थ्य केन्द्र का निर्माण	--	--	--	--	--	24,27.47	--
मूलभूत सेवाओं के लिए प्राथमिक स्वास्थ्य केन्द्र, उप-स्वास्थ्य केन्द्र तथा सामुदायिक स्वास्थ्य केन्द्र का निर्माण	12,38.75	--	12,52.40	--	12,52.40	89,57.45	1
प्राथमिक स्वास्थ्य केन्द्रों के लिये भवनों का निर्माण-नाबार्ड सहायता	91.77	--	--	--	--	19,79.90	(-) 100
उप स्वास्थ्य केन्द्रों के लिये भवनों का निर्माण- नाबार्ड सहायता	--	--	--	--	--	12,82.50	--
अन्य कार्य/योजनाएं	--	--	--	--	--	20,17.75	--
						20,27.53	
योग-103	13,30.52	--	12,52.40	--	12,52.40	1,66,65.07	(-) 6
						20,27.53	
104-सामुदायिक स्वास्थ्य केन्द्र-							
अन्य कार्य/योजनाएं	--	--	--	--	--	1,70.33	--
						44.74	
110-अस्पताल तथा औषधालय-							
अन्य कार्य/योजनाएं	--	--	--	--	--	9.16	--
789-अनुसूचित जातियों के लिए विशेष घटक योजना							
सामुदायिक स्वास्थ्य केन्द्रों के लिये भवन निर्माण	5,25.14	--	30,41.59	--	30,41.59	66,88.10	479
सामुदायिक स्वास्थ्य/उप स्वास्थ्य/प्राथमिक स्वास्थ्य केन्द्र भवनों का निर्माण (नाबार्ड)	1,57.76	--	2,42.18	--	2,42.18	19,27.89	54
प्रधानमंत्री ग्रामोदय योजना	--	--	--	--	--	2,16.42	--
आयुर्वेदिक औषधालयों की स्थापना	80.00	--	9.74	--	9.74	1,69.74	(-) 88
अन्य कार्य/योजनाएं	--	--	--	--	--	2,37.47	--
						1,39.49	
योग-789	7,62.90	--	32,93.51	--	32,93.51	92,39.62	332
						1,39.49	
796-जनजातीय क्षेत्र उप योजना-							
ग्रामीण योजना के अंतर्गत प्राथमिक स्वास्थ्य केन्द्र का निर्माण	--	--	--	--	--	27,65.84	--
सामुदायिक स्वास्थ्य केन्द्रों का निर्माण	7,23.09	--	19,60.79	--	19,60.79	54,52.70	171
प्राथमिक स्वास्थ्य केन्द्रों का निर्माण	--	--	--	--	--	6,17.75	--

मोटे अंक म.प्र. में रोके गए शेषों को दर्शाते हैं, जिनका म.प्र. पुनर्गठन अधिनियम, 2000 के अंतर्गत म.प्र. एवं छत्तीसगढ़ के मध्य आवंटन होना है।

विवरण संख्या – 13 जारी

व्यय का प्रकार	वर्ष 2010-11		वर्ष 2011-12 के दौरान व्यय			2011-12 के अंत तक व्यय	(लाख ₹ में) वर्ष के दौरान % वृद्धि(+)/कमी (-)
	के दौरान व्यय	योजनेत्तर	राज्य योजनागत	केन्द्र प्रवर्तित योजनाएं/केन्द्र आयोजनागत योजनाएं	योग		
ख-सामाजिक सेवाओं का पूंजीगत लेखा- जारी							
<i>(ख)-स्वास्थ्य तथा परिवार कल्याण का पूंजीगत लेखा- जारी</i>							
4210-चिकित्सा तथा लोक स्वास्थ्य पर पूंजीगत परिव्यय- जारी							
<i>02-ग्रामीण स्वास्थ्य सेवाएं- समाप्त</i>							
796-जनजातीय क्षेत्र उप-योजना-समाप्त							
सामुदायिक स्वास्थ्य/उप स्वास्थ्य/प्राथमिक स्वास्थ्य केन्द्रों के लिये भवनों का निर्माण (नाबार्ड)							
	1,83.67	--	4,69.14	--	4,69.14	17,12.85	155
आयुर्वेदिक औषधालयों की स्थापना	1,07.50	--	90.40	--	90.40	2,92.54	(-) 16
अन्य कार्य/योजनाएं	15.00	--	--	--	--	4,72.18	(-) 100
						8,29.48	
योग-796	10,29.26	--	25,20.33	--	25,20.33	1,13,13.86	145
	--	--	--	--	--	8,29.48	--
योग-02	31,22.68	--	70,66.24	--	70,66.24	3,81,48.04	126
						30,41.24	
<i>03-चिकित्सा शिक्षा, प्रशिक्षण तथा अनुसंधान-</i>							
101-आयुर्वेद							
आयुर्वेदिक महाविद्यालय	5,65.00	--	6,00.00	--	6,00.00	21,38.23	6
अन्य कार्य/योजनाएं	1,50.00	--	--	--	--	2,13.23	(-) 100
						3,00.28	
योग-101	7,15.00	--	6,00.00	--	6,00.00	23,51.46	(-) 16
						3,00.28	
102-होम्योपैथी-							
होम्योपैथी महाविद्यालय की स्थापना	--	--	--	--	--	1,35.00	--
अन्य कार्य/योजनाएं	--	--	--	--	--	46.45	--
योग-102	--	--	--	--	--	1,35.00	--
						46.45	
103-यूनानी							
निर्माण कार्य/परियोजनाएँ जिनमें विगत पांच वर्षों में कोई व्यय नहीं हुआ	--	--	--	--	--	7,43.96 [#]	--
अन्य कार्य/योजनाएं	--	--	--	--	--	63.88	--
योग-103	--	--	--	--	--	8,07.84	--

मोटे अंक म.प्र. में रोके गए शेषों को दर्शाते हैं, जिनका म.प्र. पुनर्गठन अधिनियम, 2000 के अंतर्गत म.प्र. एवं छत्तीसगढ़ के मध्य आवंटन होना है ।

विवरण उपलब्ध हैं ।

विवरण संख्या – 13 जारी

व्यय का प्रकार	वर्ष 2010-11 के दौरान व्यय	वर्ष 2011-12 के दौरान व्यय				2011-12 के अंत तक व्यय	(लाख ₹ में) वर्ष के दौरान % वृद्धि(+)/कमी (-)
		योजनेतर	राज्य योजनागत	केन्द्र प्रवर्तित योजनाएं/केन्द्र आयोजनागत योजनाएं	योग		
ख-सामाजिक सेवाओं का पूंजीगत लेखा- जारी							
(ख)-स्वास्थ्य तथा परिवार कल्याण का पूंजीगत लेखा- जारी							
4210-चिकित्सा तथा लोक स्वास्थ्य पर पूंजीगत परिव्यय- जारी							
03-चिकित्सा शिक्षा, प्रशिक्षण तथा अनुसंधान-समाप्त							
105-एलोपैथी-							
जबलपुर में चिकित्सा महाविद्यालय की स्थापना	--	--	--	--	--	10,45.33	--
रीवा में चिकित्सा महाविद्यालय भवन का निर्माण	--	--	--	--	--	1,10.06	--
शिक्षा चिकित्सा महाविद्यालय	8,08.74	--	3,74.29	--	3,74.29	34,78.67	(-) 54
सागर में चिकित्सा महाविद्यालय का निर्माण	--	--	--	--	--	39,06.00	--
चिकित्सा महाविद्यालय, ग्वालियर में हृदयरोग विभाग के लिए भवन का निर्माण	--	--	--	--	--	4,72.78	--
चिकित्सा महाविद्यालय, भोपाल में हृदयरोग विभाग के लिए भवन का निर्माण	--	--	--	--	--	2,03.95	--
भोपाल में एम्स निर्माण के अंतर्गत संप्रेक्षण का कार्य	--	7,09.90	78.88	--	7,88.78	12,05.74	100
महाराजा तुकोजीराव अस्पताल का उन्नयन (13वां वित्त आयोग)	--	--	5,50.00	--	5,50.00	5,50.00	100
चिकित्सा महाविद्यालयों में परास्नातक पाठ्यक्रम का सुदृढीकरण	--	--	--	8,97.00	8,97.00	8,97.00	100
चिकित्सा महाविद्यालय भोपाल में बायरोलॉजी प्रयोगशाला की स्थापना (13वां वित्त आयोग)	--	--	5,70.00	--	5,70.00	5,70.00	100
अन्य निर्माण कार्य, प्रत्येक ₹ पांच करोड़ और उससे कम लागत के	1,07.59	--	29.96	--	29.96	3,05.63	(-) 72
						12,16.50	
योग-105	9,16.33	7,09.90	16,03.13	8,97.00	32,10.03	1,27,45.16	250
	--	--	--	--	--	12,16.50	--
200-अन्य पद्धतियां-							
अन्य कार्य/योजनाएं							
789-अनुसूचित जातियों के लिए विशेष घटक योजना- नवीन चिकित्सा महाविद्यालय की स्थापना	46,96.00	--	7,84.58	--	7,84.58	1,07,80.58	(-) 83
796-जनजातीय क्षेत्र उप-योजना- अन्य कार्य/योजनाएं	--	--	--	--	--	9,15.31	--
800-अन्य व्यय							
चिकित्सा महाविद्यालय तथा संलग्न अस्पताल	4,14.11	--	2,91.98	--	2,91.98	8,68.12	(-) 29
योग-03	67,41.44	7,09.90	32,79.69	8,97.00	48,86.59	2,76,88.16	(-) 28
						27,15.98	

मोटे अंक म.प्र. में रोके गए शेषों को दर्शाते हैं, जिनका म.प्र. पुनर्गठन अधिनियम, 2000 के अंतर्गत म.प्र. एवं छत्तीसगढ़ के मध्य आवंटन होना है।

विवरण संख्या – 13 जारी

व्यय का प्रकार	वर्ष 2010-11 के दौरान व्यय	वर्ष 2011-12 के दौरान व्यय				2011-12 के अंत तक व्यय	(लाख ₹ में) वर्ष के दौरान % वृद्धि(+)/कमी (-)
		योजनेत्तर	राज्य योजनागत	केन्द्र प्रवर्तित योजनाएं/केन्द्र आयोजनागत योजनाएं	योग		
ख-सामाजिक सेवाओं का पूंजीगत लेखा- जारी							
(ख)-स्वास्थ्य तथा परिवार कल्याण का पूंजीगत लेखा- समाप्त							
4210-चिकित्सा तथा लोक स्वास्थ्य पर पूंजीगत परिव्यय- समाप्त							
04-लोक स्वास्थ्य-							
107-लोक स्वास्थ्य प्रयोगशालाएं	--	--	--	--	--	1,19.94	--
लोक स्वास्थ्य यांत्रिकी प्रयोगशाला	--	--	--	--	--	16.89	--
अन्य कार्य/योजनाएं	--	--	--	--	--	1,36.83	--
योग-107	--	--	--	--	--	1,36.83	--
200-अन्य कार्यक्रम-							
अन्य कार्य/योजनाएं	--	--	--	--	--	1,95.55	--
796-जनजातीय क्षेत्र उप-योजना-	--	--	--	--	--	6.00	--
अन्य कार्य/योजनाएं	--	--	--	--	--	1,36.83	--
योग-04	--	--	--	--	--	2,01.55	--
80-सामान्य-							
800-अन्य व्यय-							
सिंहस्थ मेला की व्यवस्था	--	--	--	--	--	30.00	--
योग-80	--	--	--	--	--	30.00	--
योग-4210	1,14,86.54	9,51.86	1,23,07.85	8,97.00	1,41,56.71	9,07,07.67	23
	--	--	--	--	--	1,53,26.92	--
4211-परिवार कल्याण पर पूंजीगत परिव्यय-							
101-ग्रामीण परिवार कल्याण सेवाएं-							
ग्रामीण क्षेत्र परिवार कल्याण केन्द्रों का विस्तार	--	--	--	--	--	1,69.22	--
ग्रामीण स्वास्थ्य सेवा केन्द्र का रखरखाव	--	--	--	--	--	1,85.90	--
अन्य कार्य/योजनाएं	--	--	--	--	--	5,07.62	--
						37,46.26	
योग-101	--	--	--	--	--	8,62.74	--
						37,46.26	
800-अन्य व्यय-							
अन्य निर्माण कार्य, प्रत्येक ₹ पांच करोड़ और उससे कम लागत के	--	--	--	--	--	23,79.55	--
योग-4211	--	--	--	--	--	8,62.74	--
						61,25.81	--
योग-(ख)-स्वास्थ्य तथा परिवार कल्याण का पूंजीगत लेखा	1,14,86.54	9,51.86	1,23,07.85	8,97.00	1,41,56.71	9,15,70.41	23
						2,14,52.73	--

मोटे अंक म.प्र. में रोके गए शेषों को दर्शाते हैं, जिनका म.प्र. पुनर्गठन अधिनियम, 2000 के अंतर्गत म.प्र. एवं छत्तीसगढ़ के मध्य आवंटन होना है।

विवरण संख्या – 13 जारी

व्यय का प्रकार	वर्ष 2010-11 के दौरान व्यय	वर्ष 2011-12 के दौरान व्यय				2011-12 के अंत तक व्यय	(लाख ₹ में) वर्ष के दौरान % वृद्धि(+)/ कमी (-)
		योजनेत्तर	राज्य योजनागत	केन्द्र प्रवर्तित योजनाएं/ केन्द्र आयोजनागत योजनाएं	योग		
ख-सामाजिक सेवाओं का पूंजीगत लेखा- जारी							
(ग)-जलपूर्ति, सफाई, आवास तथा शहरी विकास का पूंजीगत लेखा-							
4215-जलपूर्ति तथा सफाई पर पूंजीगत परिव्यय-							
01-जलपूर्ति							
001-निदेशन तथा प्रशासन-							
लोक स्वास्थ्य यांत्रिकी प्रयोगशालायें	2,76.80	--	--	--	--	8,97.40	100
101-शहरी जलपूर्ति-							
पंचवेली जल प्रदाय योजना	--	--	--	--	--	22,40.56	--
पर्यावरण बचाव कार्य एवं प्रदूषण नियंत्रण	--	--	--	--	--	2,68.01	--
	--	--	--	--	--	27.91	--
स्थापना का आनुपातिक अंशलेखा	--	--	--	--	--	16.93	--
	--	--	--	--	--	0.30	--
निर्माण कार्य/परियोजनाएँ जिनमें विगत पांच वर्षों में कोई व्यय नहीं हुआ	--	--	--	--	--	19,72.46 [#]	--
अन्य योजनाएं, प्रत्येक ₹ पांच करोड़ और उससे कम लागत के	--	--	--	2,41.57	24,1.57	1,79.48	100
	--	--	--	2,41.57	24,1.57	22,07.73	--
योग-101	2,76.80	--	--	2,41.57	2,41.57	46,77.44	--
						22,35.94	
102-ग्रामीण जलपूर्ति-							
भू-जल स्रोतों का पुनर्भरण							
जल प्रदाय योजनाओं (ग्रामीण) को सहायता अनुदान	--	--	--	--	--	3,46.26	--
गतिवर्धित ग्रामीण जलपूर्ति योजनाएं	--	--	--	--	--	6,09.58	--
मेलाओं के लिए आरक्षित जल प्रदाय	--	--	--	--	--	2,78,77.42	--
समस्याग्रस्त ग्रामों में पीने के पानी की व्यवस्था	1,25,61.94	--	8.91	1,62,91.28	1,63,00.19	2,97.56	--
उज्जैन, भिण्ड एवं नीमच जिलों में खारे पानी से प्रभावित ग्रामों में पेय जल की व्यवस्था	2,99.65	--	--	1,34.13	1,34.13	8,44,73.53	30
सिवनी जिले में फलोराइड प्रभावित ग्रामों में पेयजल प्रदाय	--	--	--	--	--	28,18.42	(-) 55
राज्य में फ्लोरोसिस नियंत्रण कार्यक्रम	45,44.76	--	--	26,05.61	26,05.61	26,51.20	--
ग्रामीण नल जल पूर्ति योजना	1,52,26.19	--	57,94.13	1,60,64.55	2,18,58.68	1,31,79.80	(-) 43
मेलों के लिये संरक्षित जल आपूर्ति	51.47	--	--	60.00	60.00	7,51,24.46	44
निर्माण कार्य/परियोजनाएँ जिनमें विगत पांच वर्षों में कोई व्यय नहीं हुआ	--	--	--	--	--	1,71.39	17
अन्य कार्य/योजनाएँ	2,22.78	--	--	--	--	43,67.34 [#]	--
	--	--	--	--	--	2,22.78	-100
योग-102	3,29,06.79	--	58,03.04	3,51,55.57	4,09,58.61	21,15,30.16	24
						6,09.58	

मोटे अंक म.प्र. में रोके गए शेषों को दर्शाते हैं, जिनका म.प्र. पुनर्गठन अधिनियम, 2000 के अंतर्गत म.प्र. एवं छत्तीसगढ़ के मध्य आवंटन होना है ।

विवरण उपलब्ध हैं ।

विवरण संख्या – 13 जारी

व्यय का प्रकार	वर्ष 2010-11 के दौरान व्यय	वर्ष 2011-12 के दौरान व्यय			योग	2011-12 के अंत तक व्यय	(लाख ₹ में) वर्ष के दौरान % वृद्धि(+)/कमी (-)
		योजनेत्तर	राज्य योजनागत	केन्द्र प्रवर्तित योजनाएं/ केन्द्र आयोजनागत योजनाएं			
ख-सामाजिक सेवाओं का पूंजीगत लेखा- जारी							
(ग)-जलपूर्ति, सफाई, आवास तथा शहरी विकास का पूंजीगत लेखा - जारी							
4215-जलपूर्ति तथा सफाई पर पूंजीगत परिव्यय- जारी							
01-जलपूर्ति - जारी							
789-अनुसूचित जातियों के लिए विशेष घटक योजना-							
ग्रामीण नल जल प्रदाय योजना	34,29.61	--	--	53,25.92	53,25.92	2,46,38.94	55
समस्याग्रस्त गांवों में पीने के पानी का प्रदाय	39,66.59	--	--	50,82.26	50,82.26	3,87,32.62	28
भू-जल स्रोतों का पुनर्भरण	--	--	--	--	--	69,30.85	--
भारी पानी प्रभावित गांवों में पेयजल व्यवस्था	5,21.00	--	--	2,72.10	2,72.10	11,05.84	(-) 48
ग्रामोद्योग ग्रामीण जल आपूर्ति योजना	--	--	--	--	--	1,62.75	--
राज्य में फ्लोरोसिस नियंत्रण कार्यक्रम	30,96.52	--	--	10,23.67	10,23.67	1,23,21.51	(-) 67
अधिक लोह जल प्रदाय	--	--	--	--	--	1,40.31	--
खारा जल प्रभावित ग्रामों में पेय जल व्यवस्था	--	--	--	--	--	9,81.02	--
हॉस्टल/आश्रमों में पीने के पानी की व्यवस्था तथा सेनेट्री कार्य	6,49.96	--	87.58	2,00.00	2,87.58	16,39.35	(-) 56
निर्माण कार्य/परियोजनाएँ जिनमें विगत पांच वर्षों में कोई व्यय नहीं हुआ	--	--	--	--	--	8,65.35 [#]	--
अन्य कार्य/योजनाएं	--	--	--	--	--	43,55.63	--
योग-789	1,16,63.68	--	87.58	1,19,03.95	1,19,91.53	9,18,74.17	3
794-जनजातीय उप-योजना के लिए विशेष केन्द्रीय सहायता-							
समस्याग्रस्त ग्रामों में जलपूर्ति	--	--	--	--	--	73.21	--
796-जनजातीय क्षेत्र उप-योजना-							
छात्रावास/आश्रम में जल प्रबन्ध	6,35.94	--	9,20.21	--	9,20.21	30,90.67	45
झाबुआ के फ्लोराइड ग्रस्त गांवों में पीने का पानी	--	--	--	--	--	9,56.38	--
250 जनसंख्या से कम के गांवों एवं झोपड़ियों में नलकूपों की खुदाई	43,88.56	--	--	54,61.27	54,61.27	3,29,43.78	24
समस्याग्रस्त ग्रामों में पीने के पानी का प्रदाय	--	--	--	--	--	60,34.80	--
पाताल गंगा परियोजना	--	--	--	--	--	2,85.39	--
भू-जल स्रोतों का पुनर्भरण	--	--	--	--	--	51,06.38	--
ग्रामीण सर्वेक्षण एवं अनुसंधान	21.20	--	--	27.11	27.11	2,63.30	28
माइक्रो योजना में जल प्रदाय	--	--	--	--	--	1,54.53	--
यंत्र एवं उपकरण	--	--	--	4,69.99	4,69.99	20,34.26	100
राज्य में फ्लोरोसिस नियंत्रण	5,12.51	--	--	20,48.35	20,48.35	93,24.21	300
पाइपों द्वारा ग्रामीण जल प्रदाय योजना	--	--	--	--	--	13,82.68	--
भारी पानी प्रभावित गांवों में पेयजल व्यवस्था	96.70	--	--	65.84	65.84	2,38.06	(-) 32

विवरण उपलब्ध हैं।

विवरण संख्या – 13 जारी

व्यय का प्रकार	वर्ष 2010-11 के दौरान व्यय	योजनेत्तर	वर्ष 2011-12 के दौरान व्यय			योग	2011-12 के अंत तक व्यय	(लाख ₹ में) वर्ष के दौरान % वृद्धि(+)/कमी (-)
			राज्य योजनागत	केन्द्र प्रवर्तित योजनाएं/केन्द्र आयोजनागत योजनाएं	योग			
ख-सामाजिक सेवाओं का पूंजीगत लेखा- जारी								
<i>(ग)-जलपूर्ति, सफाई, आवास तथा शहरी विकास का पूंजीगत लेखा - जारी</i>								
4215-जलपूर्ति तथा सफाई पर पूंजीगत परिव्यय-समाप्त								
01-जलपूर्ति-समाप्त								
796-जनजातीय क्षेत्र उप-योजना-समाप्त								
निर्माण कार्य/परियोजनाएँ जिनमें विगत पांच वर्षों में कोई व्यय नहीं हुआ	--	--	--	--	--	--	36,03.31 [#]	--
अन्य कार्य/योजनाएं	76.44	--	--	--	--	--	31,02.34	(-) 100
							1,69.64	
योग-796	57,31.35	--	9,20.21	80,72.56	89,92.77	6,85,20.09		57
							1,69.64	
800-अन्य व्यय-								
भू-जल स्रोतों का पुनर्भरण	--	--	--	29,66.97	29,66.97	1,31,47.79		100
गतिवर्धित ग्रामीण जल आपूर्ति योजना	--	--	--	--	--	30,77.32		--
यंत्र एवं उपकरण	15,26.99	--	--	1,98.63	1,98.63	42,59.10		(-) 87
जल गुणवत्ता से संबंधित कार्य	49,01.50	--	--	37.09	37.09	67,12.73		(-) 79
अन्य कार्य/योजनाएं	4,34.67	--	--	18,06.17	18,06.17	27,50.49		316
	--	--	--	--	--	1,36.83		--
योग-800	68,63.16	--	--	50,08.86	50,08.86	2,99,47.43		(-) 27
							1,36.83	
योग-01	5,74,41.78	--	68,10.83	6,03,82.51	6,71,93.34	40,75,19.90		17
							31,51.99	
02-मल-जल तथा सफाई-								
101-शहरी सफाई सेवाएं-								
अन्य कार्य/योजनाएं	--	--	--	--	--	--	4.72	--
106-मल-जल सेवाएं-								
अन्य कार्य/योजनाएं	--	--	--	--	--	--	1,17.77	--
800-अन्य व्यय-								
अन्य कार्य/योजनाएं	--	--	--	--	--	--	91.16	--
योग-02	--	--	--	--	--	--	2,13.65	--
योग-4215	5,74,41.78	--	68,10.83	6,03,82.51	6,71,93.34	40,75,19.90		17
							33,65.64	

मोटे अंक म.प्र. में रोके गए शेषों को दर्शाते हैं, जिनका म.प्र. पुनर्गठन अधिनियम, 2000 के अंतर्गत म.प्र. एवं छत्तीसगढ़ के मध्य आवंटन होना है ।

विवरण उपलब्ध हैं ।

विवरण संख्या – 13 जारी

व्यय का प्रकार	वर्ष 2010-11 के दौरान व्यय	वर्ष 2011-12 के दौरान व्यय			योग	2011-12 के अंत तक व्यय	वर्ष के दौरान % वृद्धि(+)/कमी (-)
		योजनेतर	राज्य योजनागत	केन्द्र प्रवर्तित योजनाएं/केन्द्र आयोजनागत योजनाएं			
ख-सामाजिक सेवाओं का पूंजीगत लेखा- जारी							
<i>(ग)-जलपूर्ति, सफाई, आवास तथा शहरी विकास का पूंजीगत लेखा - जारी</i>							
4216-आवास पर पूंजीगत परिव्यय-							
<i>01-सरकारी रिहायसी भवन-</i>							
106-साधारण पूल आवास- न्याय प्रशासन (कर्मचारियों के लिये आवासीय क्वार्टरों का निर्माण)	9,11.23	--	--	8,83.52	8,83.52	26,98.80	-3
						85,64.72	
स्टॉफ क्वार्टर्स का निर्माण	--	--	--	--	--	9,69.33	--
निर्माण कार्य/परियोजनाएँ जिनमें विगत पांच वर्षों में कोई व्यय नहीं हुआ	--	--	--	--	--	4,58.66 [#]	--
अन्य निर्माण कार्य, प्रत्येक ₹ पांच करोड़ और उनसे कम लागत के	21.32	--	10.37	--	10.37	3,06.45	(-) 51
	--	--	--	--	--	2,23.77	--
योग-106	9,32.55	--	10.37	8,83.52	8,93.89	44,33.24	(-) 4
						87,88.49	
107-पुलिस गृह निर्माण -							
निर्माण कार्य/परियोजनाएँ जिनमें विगत पांच वर्षों में कोई व्यय नहीं हुआ	--	--	--	--	--	7,07.25 [#]	--
अन्य निर्माण कार्य, प्रत्येक ₹ पांच करोड़ और उससे कम लागत के	--	--	--	--	--	19,43.26	--
योग-107	--	--	--	--	--	26,50.51	--
700-अन्य आवास-							
निर्माण कार्य/परियोजनाएँ जिनमें विगत पांच वर्षों में कोई व्यय नहीं हुआ	--	--	--	--	--	4,00.00 [#]	--
						6,73.95	
अन्य निर्माण कार्य, प्रत्येक ₹ पांच करोड़ और उससे कम लागत के	--	--	--	--	--	2.94	--
						12,36.54	
योग-700	--	--	--	--	--	4,02.94	--
						19,10.49	
796-जनजातीय क्षेत्र उप-योजना-							
अन्य कार्य/योजनाएं	--	--	--	--	--	6,03.14	--
800-अन्य व्यय-							
अन्य कार्य/योजनाएं	--	--	--	--	--	15.12	--
						75.67	
योग-01	9,32.55	--	10.37	8,83.52	8,93.89	48,51.30	(-) 4
						1,40,28.30	

मोटे अंक म.प्र. में रोके गए शेषों को दर्शाते हैं, जिनका म.प्र. पुनर्गठन अधिनियम, 2000 के अंतर्गत म.प्र. एवं छत्तीसगढ़ के मध्य आवंटन होना है ।

विवरण उपलब्ध हैं ।

विवरण संख्या – 13 जारी

व्यय का प्रकार	वर्ष 2010-11 के दौरान व्यय	वर्ष 2011-12 के दौरान व्यय			योग	2011-12 के अंत तक व्यय	वर्ष के दौरान % वृद्धि(+)/कमी (-)
		योजनेत्तर	राज्य योजनागत	केन्द्र प्रवर्तित योजनाएं/केन्द्र आयोजनागत योजनाएं			
ख-सामाजिक सेवाओं का पूंजीगत लेखा- जारी							
<i>(ग)-जलपूर्ति, सफाई, आवास तथा शहरी विकास का पूंजीगत लेखा - जारी</i>							
4216-आवास पर पूंजीगत परिव्यय - जारी							
02-शहरी आवास-							
190-सार्वजनिक क्षेत्र के तथा अन्य उपक्रमों में निवेश निर्माण कार्य/परियोजनाएँ जिनमें विगत पांच वर्षों में कोई व्यय नहीं हुआ आवास, अन्य उपक्रम	--	--	--	--	--	2,28.93 [#]	--
	--	--	--	--	--	--	--
						1,33.49	
योग-190	--	--	--	--	--	2,28.93	--
						1,33.49	
191-नगर निगमों को सहायता- म.प्र.राज्य कर्मचारी आवास निगम में निवेश अन्य कार्य/योजनाएं	--	--	--	--	--	45.00	--
	--	--	--	--	--	0.50	--
योग-191	--	--	--	--	--	45.50	--
195-सहकारिताओं में निवेश- म.प्र.राज्य कर्मचारी आवास निगम अन्य निवेश	--	--	--	--	--	50.00	--
	--	--	--	--	--	7,41.86	--
योग-195	--	--	--	--	--	50.00	--
						7,41.86	
796-जनजातीय क्षेत्र उप-योजना- अन्य कार्य/योजनाएं	--	--	--	--	--	4.00	--
800-अन्य व्यय- अन्य निर्माण कार्य, प्रत्येक ₹ पांच करोड़ और उससे कम लागत के	--	--	--	--	--	17.47	--
योग-02	--	--	--	--	--	3,24.43	--
						8,96.82	
03-ग्रामीण आवास-							
800-अन्य व्यय अन्य कार्य/योजनाएं	--	--	--	--	--	9,95.28	--
80-सामान्य-							
001-निदेशन तथा प्रशासन- अन्य कार्य/योजनाएं	--	--	--	--	--	38.67	--
052-मशीनरी तथा उपस्कर- अन्य कार्य/योजनाएं	--	--	--	--	--	18.00	--

मोटे अंक म.प्र. में रोके गए शेषों को दर्शाते हैं, जिनका म.प्र. पुनर्गठन अधिनियम, 2000 के अंतर्गत म.प्र. एवं छत्तीसगढ़ के मध्य आवंटन होना है ।

विवरण उपलब्ध हैं ।

विवरण संख्या – 13 जारी

व्यय का प्रकार	वर्ष 2010-11 के दौरान व्यय	वर्ष 2011-12 के दौरान व्यय			2011-12 के अंत तक व्यय	(लाख ₹ में) वर्ष के दौरान % वृद्धि(+) कमी (-)
		योजनेत्तर	राज्य योजनागत	केन्द्र प्रवर्तित योजनाएं/केन्द्र आयोजनागत योजनाएं		
ख-सामाजिक सेवाओं का पूंजीगत लेखा- जारी						
<i>(ग)-जलपूर्ति, सफाई, आवास तथा शहरी विकास का पूंजीगत लेखा - जारी</i>						
4216-आवास पर पूंजीगत परिव्यय - समाप्त						
80-सामान्य-समाप्त						
190-सार्वजनिक क्षेत्र के तथा अन्य उपक्रमों में निवेश- अन्य निवेश	--	--	--	--	--	1,64.61 --
201-गृह निर्माण मंडलों में निवेश- आवासीय गृहों एवं भवनों का निर्माण एकीकृत प्रशिक्षण कॉम्प्लेक्स	2,10.08 1,11.55	--	1,40.00 40.00	--	1,40.00 40.00	43,14.70 10,51.55 (-) 33 (-) 64
योग-201	3,21.63	--	1,80.00	--	1,80.00	53,66.25 (-) 44
789-अनुसूचित जातियों के लिये विशेष घटक योजना- आवासीय गृहों एवं भवनों का निर्माण एकीकृत प्रशिक्षण कॉम्प्लेक्स	2,10.08 89.48	--	--	--	--	3,57.08 2,39.48 (-) 100 (-) 100
योग-789	2,99.56	--	--	--	--	5,96.56 (-) 100
796-जनजातीय क्षेत्र उप-योजना- आवास सहकारिताओं में निवेश आवासीय गृहों एवं भवनों का निर्माण एकीकृत प्रशिक्षण कॉम्प्लेक्स अन्य योजनायें, प्रत्येक ₹ पांच करोड़ और उससे कम लागत की	-- 2,76.24 47.57	--	-- 60.00	--	-- 60.00	14.10 2,76.24 3,07.57 79.92 5,87.61 -- (-) 100 26
योग-796	3,23.81	--	60.00	--	60.00	6,63.73 6,01.71 (-) 81
800-अन्य व्यय अन्य योजनायें, प्रत्येक ₹ पांच करोड़ और उससे कम लागत की	--	--	--	--	--	4,95.40 49.66
योग-80	9,45.00	--	2,40.00	--	2,40.00	71,21.94 8,72.65 (-) 75
योग-4216	18,77.55	--	2,50.37	8,83.52	11,33.89	1,22,97.67 1,67,93.05 (-) 40
4217-शहरी विकास पर पूंजीगत परिव्यय-						
<i>01-राज्य की राजधानी का विकास-</i>						
001-निदेशन तथा प्रशासन- अन्य कार्य/योजनाएं	--	--	--	--	--	30.00 1,51.50

मोटे अंक म.प्र. में रोके गए शेषों को दर्शाते हैं, जिनका म.प्र. पुनर्गठन अधिनियम, 2000 के अंतर्गत म.प्र. एवं छत्तीसगढ़ के मध्य आवंटन होना है।

विवरण संख्या – 13 जारी

व्यय का प्रकार	वर्ष 2010-11 के दौरान व्यय	वर्ष 2011-12 के दौरान व्यय				2011-12 के अंत तक व्यय	(लाख ₹ में) वर्ष के दौरान % वृद्धि(+)/कमी (-)
		योजनेतर	राज्य योजनागत	केन्द्र प्रवर्तित योजनाएं/केन्द्र आयोजनागत योजनाएं	योग		
ख-सामाजिक सेवाओं का पूंजीगत लेखा- जारी (ग)-जलपूर्ति, सफाई, आवास तथा शहरी विकास का पूंजीगत लेखा - जारी							
4217-शहरी विकास पर पूंजीगत परिव्यय- जारी							
01-राज्य की राजधानी का विकास-जारी							
050-भूमि							
न्यायालयीन प्रकरणों में जमा राशि	--	--	0.50	--	0.50	5,25.27	100
अन्य कार्य/योजनाएं	--	--	--	--	--	8.01	--
						4,88.42	
051-निर्माण-							
गैर-आवासीय भवन	--	--	3,93.37	--	3,93.37	28,02.60	100
आवासीय भवन	49.56	--	11.48	--	11.48	14,27.74	(-) 77
सड़कें तथा सेतु	20,78.32	--	30,61.57	--	30,61.57	1,61,66.15	47
राजधानी में मूलभूत सुविधाओं का विकास	--	--	--	--	--	7,61.13	--
बार मेमोरियल का निर्माण	1,96.82	--	2,00.66	--	2,00.66	4,36.12	2
एम्स क्षेत्र की नालियों का व्यपवर्तन	--	--	--	--	--	2,50.00	--
शौर्य स्मारक का निर्माण	--	--	--	--	--	8,00.00	--
निर्माण कार्य/परियोजनाएँ जिनमें विगत पांच वर्षों में कोई व्यय नहीं हुआ	--	--	--	--	--	1,37,90.86 [#]	--
अन्य निर्माण कार्य, प्रत्येक ₹ पांच करोड़ और उससे कम लागत के	4,00.00	--	--	--	--	6,61.12	(-) 100
						74,64.18	
योग-051	27,24.70	--	36,67.08	--	36,67.08	3,70,95.72	35
						74,64.18	
052-मशीनरी तथा उपस्कर- क्षेत्रों आदि का सौंदर्यीकरण	2,50.00	--	6,47.80	--	6,47.80	39,97.45	159
अन्य कार्य/योजनाएं	2.00	--	1.36	--	1.36	26,30.65	(-) 32
	--	--	--	--	--	20,09.75	--
योग-052	2,52.00	--	6,49.16	--	6,49.16	66,28.10	158
						20,09.75	
190-सार्वजनिक क्षेत्र के तथा अन्य उपक्रमों में निवेश- भोजवेट लैंड संरक्षण हेतु सहायता	--	--	--	--	--	45,63.03	--
191-स्थानीय संस्थाओं/निगमों आदि को सहायता- भोजवेट लैंड संरक्षण हेतु सहायता	--	--	--	--	--	78,02.26	--
अन्य कार्य/योजनाएँ	1,44.57	--	2,30.99	--	2,30.99	3,75.56	60
योग-191	1,44.57	--	2,30.99	--	2,30.99	81,77.82	60

मोटे अंक म.प्र. में रोके गए शेषों को दर्शाते हैं, जिनका म.प्र. पुनर्गठन अधिनियम, 2000 के अंतर्गत म.प्र. एवं छत्तीसगढ़ के मध्य आवंटन होना है ।

विवरण उपलब्ध हैं ।

विवरण संख्या – 13 जारी

व्यय का प्रकार	वर्ष 2010-11 के दौरान व्यय	वर्ष 2011-12 के दौरान व्यय				2011-12 के अंत तक व्यय	(लाख ₹ में) वर्ष के दौरान % वृद्धि(+)/कमी (-)
		योजनेतर	राज्य योजनागत	केन्द्र प्रवर्तित योजनाएं/केन्द्र आयोजनागत योजनाएं	योग		
ख-सामाजिक सेवाओं का पूंजीगत लेखा- जारी (ग)-जलपूर्ति, सफाई, आवास तथा शहरी विकास का पूंजीगत लेखा - जारी							
4217-शहरी विकास पर पूंजीगत परिव्यय- जारी							
01-राज्य की राजधानी का विकास- समाप्त							
789-अनुसूचित जातियों के लिये विशेष घटक योजना- अन्य कार्य/योजनाएं	37.05	--	33.00	--	33.00	2,85.45	-11
799-उचंत- अन्य कार्य/योजनाएं	--	--	--	--	--	1.83	--
800-अन्य व्यय- अन्य कार्य/योजनाएं	1,45.32	--	--	--	--	1,45.32	(-) 100
						7,93.78	
योग-01	33,03.64	--	0.50 45,80.23	--	45,80.73	5,74,58.72 1,09,09.46	39
03-छोटे तथा मध्यम श्रेणी के नगरों का समेकित विकास- 191-स्थानीय निकायों, निगमों आदि को सहायता- निर्माण कार्य/परियोजनाएँ जिनमें विगत पांच वर्षों में कोई व्यय नहीं हुआ	--	--	--	--	--	19,27.23 [#]	--
800-अन्य व्यय- देवास जिले के शहरी क्षेत्रों का विकास	--	--	--	--	--	25,00.00	--
सिंहस्थ मेला हेतु व्यवस्था	--	--	--	--	--	1,04,40.91	--
योग-800	--	--	--	--	--		
योग-03	--	--	--	--	--	1,48,68.14	--
60-अन्य शहरी विकास योजनाएं- 001-निदेशन तथा प्रशासन- निर्माण कार्य/परियोजनाएँ जिनमें विगत पांच वर्षों में कोई व्यय नहीं हुआ	--	--	--	--	--	41.47 [#]	--
योग-001	--	--	--	--	--	41.47	--
051-निर्माण नगर निगमों में मूलभूत सुविधाओं का विकास	--	--	--	--	--	42,23.71	--
भोजवेट लैंड प्रोजेक्ट	--	--	--	--	--	16,73.61	--
राज्य शहरी सफाई मिशन	2,00.00	--	4,00.00	--	4,00.00	8,49.01	100
योग-051	2,00.00	--	4,00.00	--	4,00.00	67,46.33	100

मोटे अंक म.प्र. में रोके गए शेषों को दर्शाते हैं, जिनका म.प्र. पुनर्गठन अधिनियम, 2000 के अंतर्गत म.प्र. एवं छत्तीसगढ़ के मध्य आवंटन होना है।

विवरण उपलब्ध हैं।

विवरण संख्या – 13 जारी

व्यय का प्रकार	वर्ष 2010-11 के दौरान व्यय	वर्ष 2011-12 के दौरान व्यय				2011-12 के अंत तक व्यय	(लाख ₹ में) वर्ष के दौरान % वृद्धि(+)/कमी (-)
		योजनेत्तर	राज्य योजनागत	केन्द्र प्रवर्तित योजनाएं/केन्द्र आयोजनागत योजनाएं	योग		
ख-सामाजिक सेवाओं का पूंजीगत लेखा- जारी (ग)-जलपूर्ति, सफाई, आवास तथा शहरी विकास का पूंजीगत लेखा - समाप्त							
4217-शहरी विकास पर पूंजीगत परिव्यय- समाप्त							
60-अन्य शहरी विकास योजनाएं-समाप्त							
190-सार्वजनिक क्षेत्र के तथा अन्य उपक्रमों में निवेश- मध्यप्रदेश नगर विकास वित्त निगम में निवेश	--	--	--	--	--	2.19	--
191-स्थानीय संस्थाओं, निगमों आदि को सहायता- नगर निगमों में मूलभूत सुविधाओं का विकास	10,66.16	--	8,25.77	--	8,25.77	18,91.93	(-) 23
निर्माण कार्य/परियोजनाएँ जिनमें विगत पांच वर्षों में कोई व्यय नहीं हुआ	--	--	--	--	--	52,27.31 [#]	--
योग-191	10,66.16	--	8,25.77	--	8,25.77	71,19.24	(-) 23
789-अनुसूचित जातियों के लिये विशेष घटक योजना- नगर निगमों में मूलभूत सुविधाओं का विकास	2,65.63	--	2,04.44	--	2,04.44	13,20.47	(-) 23
राज्य शहरी सफाई मिशन	--	--	--	--	--	1,00.00	--
योग-789	2,65.63	--	2,04.44	--	2,04.44	14,20.47	(-) 23
793-अनुसूचित जाति घटक योजना के लिए विशेष केन्द्रीय सहायता- भारत सरकार द्वारा विशेष घटक योजना हेतु विशेष केन्द्रीय सहायता द्वारा वित्त पोषित योजनाएं	--	--	--	--	--	16.78	--
योग-793	--	--	--	--	--	16.78	--
800-अन्य व्यय- सिंहस्थ मेला	--	--	--	--	--	1,11,47.29	--
योग-60	15,31.79	--	14,30.21	--	14,30.21	2,64,74.80	(-) 7
						18.97	
योग-4217	48,35.43	--	60,10.44	--	60,10.94	9,88,01.66	24
						1,09,28.43	
योग-(ग) जलपूर्ति, सफाई, आवास तथा शहरी विकास का पूंजीगत लेखा	6,41,54.76	--	1,30,71.64	6,12,66.03	7,43,38.17	51,86,19.23	16
						3,10,87.12	

मोटे अंक म.प्र. में रोके गए शेषों को दर्शाते हैं, जिनका म.प्र. पुनर्गठन अधिनियम, 2000 के अंतर्गत म.प्र. एवं छत्तीसगढ़ के मध्य आवंटन होना है ।

विवरण उपलब्ध हैं ।

विवरण संख्या – 13 जारी

व्यय का प्रकार	वर्ष 2010-11		वर्ष 2011-12 के दौरान व्यय			2011-12 के अंत तक व्यय	(लाख ₹ में) वर्ष के दौरान % वृद्धि(+)/कमी (-)
	के दौरान व्यय	योजनेत्तर	राज्य योजनागत	केन्द्र प्रवर्तित योजनाएं/ केन्द्र आयोजनागत योजनाएं	योग		
ख-सामाजिक सेवाओं का पूंजीगत लेखा- जारी							
(घ) सूचना तथा प्रसारण का पूंजीगत लेखा-							
4220-सूचना तथा प्रचार पर पूंजीगत परिव्यय-							
60-अन्य-							
101-भवन-							
अन्य कार्य/योजनाएं	--	--	--	--	--	13.46	--
						3,05.49	
190-सार्वजनिक क्षेत्रों एवं अन्य प्रतिष्ठानों में निवेश-							
समाचार भारती के अंशों में निवेश	--	--	--	--	--	9.00	--
अन्य निर्माण कार्य, प्रत्येक ₹ पांच करोड़ और उससे कम लागत के	--	--	--	--	--	3.80	--
योग-190						12.80	
योग-60	--	--	--	--	--	13.46	--
						3,18.29	
योग-4220	--	--	--	--	--	13.46	--
						3,18.29	
योग-(घ) सूचना तथा प्रसारण का पूंजीगत लेखा	--	--	--	--	--	13.46	--
						3,18.29	
(ङ)-अनुसूचित जातियों, अनुसूचित जनजातियों तथा अन्य पिछड़े वर्गों के कल्याण का पूंजीगत लेखा-							
4225-अनुसूचित जातियों, अनुसूचित जनजातियों तथा अन्य पिछड़े वर्गों के कल्याण पर पूंजीगत परिव्यय-							
01-अनुसूचित जातियों का कल्याण-							
190-सार्वजनिक क्षेत्र के तथा अन्य उपक्रमों में निवेश-							
मध्य प्रदेश अन्त्यवसायी विकास निगम की अंशपूंजी में निवेश	--	--	--	--	--	10,88.53	--
195-सहकारिताओं में निवेश-							
ग्रामीण/विपणन/ वृहद् गोदामों का निर्माण	--	--	--	--	--	1,03.65	--
277-शिक्षा-							
छात्रावास भवन एवं आश्रम का निर्माण	--	--	--	--	--	27,03.97	--
283-आवास-							
निर्माण कार्य/परियोजनाएँ जिनमें विगत पांच वर्षों में कोई व्यय नहीं हुआ	--	--	--	--	--	15,35.12 [#]	--
789-अनुसूचित जातियों के लिये विशेष घटक योजना-							
मध्य प्रदेश अनुसूचित जाति सहकारी वित्त एवं विकास निगम में निवेश	75.00	--	1,00.00	--	1,00.00	8,65.00	33
						1,80.00	
आश्रम एवं छात्रावास	27,27.93	--	45,37.38	--	45,37.38	2,41,87.70	66
						42,44.18	

मोटे अंक म.प्र. में रोके गए शेषों को दर्शाते हैं, जिनका म.प्र. पुनर्गठन अधिनियम, 2000 के अंतर्गत म.प्र. एवं छत्तीसगढ़ के मध्य आवंटन होना है ।

[#] विवरण उपलब्ध हैं ।

विवरण संख्या – 13 जारी

व्यय का प्रकार	वर्ष 2010-11 के दौरान व्यय	वर्ष 2011-12 के दौरान व्यय			योग	2011-12 के अंत तक व्यय	(लाख ₹ में) वर्ष के दौरान % वृद्धि(+)/ कमी (-)
		योजनेत्तर	राज्य योजनागत	केन्द्र प्रवर्तित योजनाएं/ केन्द्र आयोजनागत योजनाएं			
ख-सामाजिक सेवाओं का पूंजीगत लेखा- जारी							
(ङ)-अनुसूचित जातियों, अनुसूचित जनजातियों तथा अन्य पिछड़े वर्गों के कल्याण का पूंजीगत लेखा- जारी							
4225-अनुसूचित जातियों, अनुसूचित जनजातियों तथा अन्य पिछड़े वर्गों के कल्याण पर पूंजीगत परिव्यय- जारी							
<i>01-अनुसूचित जातियों का कल्याण-समाप्त</i>							
789-अनुसूचित जातियों के लिये विशेष घटक योजना-समाप्त							
जगजीवन छात्रावास योजना	3,41.81	--	--	--	--	12,93.29	(-) 100
ब्लॉक कार्यालय भवन का विद्युतीकरण	32.97	--	44.41	--	44.41	4,30.61	35
अनुसूचित जाति/जनजाति के प्रतिभाशाली विद्यार्थियों हेतु आवासीय विद्यालय	--	--	1,00.00	--	1,00.00	28,31.47	100
अनुसूचित जाति/जनजाति कॉलोनियों का विकास	31,72.77	--	48,70.01	--	48,70.01	1,20,05.04	53
विशेष घटक योजना हेतु एक मुश्त प्रावधान	5,99.32	--	70.36	--	70.36	1,21,63.22	(-) 88
छात्रावासों भवनों का निर्माण	--	--	--	--	--	28,24.87	--
निर्माण कार्य/परियोजनाएँ जिनमें विगत पांच वर्षों में कोई व्यय नहीं हुआ	--	--	--	--	--	84.83	--
						48.68[#]	
अन्य निर्माण कार्य प्रत्येक ₹ पांच करोड़ एवं उससे कम लागत के	4,71.08	--	--	--	--	5,66.15	(-) 100
योग-789	74,20.88	--	97,22.16	--	97,22.16	5,72,52.18	31
						44,72.86	
<i>793-अनुसूचित जाति घटक योजना के लिए विशेष केन्द्रीय सहायता- क्षेत्रीय विकास के लिये अनाबद्ध राशि</i>							
	--	--	--	--	--	16,59.05	--
						8,23.04	
अन्य निर्माण कार्य, प्रत्येक ₹ पांच करोड़ और उससे कम लागत के							
796-जनजातीय क्षेत्र उप-योजना-	--	--	--	--	--	37.69	--
अन्य कार्य/योजनाएं	--	--	--	--	--	44.22	--
800-अन्य व्यय-							
निर्माण कार्य/परियोजनाएँ जिनमें विगत पांच वर्षों में कोई व्यय नहीं हुआ	--	--	--	--	--	43,21.37 [#]	--
अन्य निर्माण कार्य, प्रत्येक पांच करोड़ ₹ और उससे कम लागत के	--	--	--	--	--	9,18.89	--
योग-01	74,20.88	--	97,22.16	--	97,22.16	5,89,11.23	31
						1,60,49.34	
<i>02-अनुसूचित जनजातियों का कल्याण-</i>							
190-सार्वजनिक क्षेत्र के तथा अन्य उपक्रमों में निवेश-							
अन्य निवेश	--	--	--	--	--	1.46	--

मोटे अंक म.प्र. में रोके गए शेषों को दर्शाते हैं, जिनका म.प्र. पुनर्गठन अधिनियम, 2000 के अंतर्गत म.प्र. एवं छत्तीसगढ़ के मध्य आवंटन होना है ।

विवरण उपलब्ध हैं ।

विवरण संख्या – 13 जारी

व्यय का प्रकार	वर्ष 2010-11 के दौरान		वर्ष 2011-12 के दौरान व्यय			2011-12 के अंत तक व्यय	(लाख ₹ में) वर्ष के दौरान % वृद्धि(+)/कमी (-)
	योजनेत्तर	व्यय	राज्य योजनागत	केन्द्र प्रवर्तित योजनाएं/ केन्द्र आयोजनागत योजनाएं	योग		
ख-सामाजिक सेवाओं का पूंजीगत लेखा- जारी							
(ङ)-अनुसूचित जातियों, अनुसूचित जनजातियों तथा अन्य पिछड़े वर्गों के कल्याण का पूंजीगत लेखा- जारी							
4225-अनुसूचित जातियों, अनुसूचित जनजातियों तथा अन्य पिछड़े वर्गों के कल्याण पर पूंजीगत परिव्यय- जारी							
<i>02-अनुसूचित जनजातियों का कल्याण-जारी</i>							
195-सहकारिताओं में निवेश-							
ग्रामीण/विपणन/वृहद गोदामों का निर्माण	--	--	--	--	--	57.18	--
277-शिक्षा-							
निर्माण कार्य-							
अन्य कार्य/योजनाएं	--	--	--	--	--	13,91.02	--
283-आवास							
अनुसूचित जनजातियों के लिये भवनों का निर्माण	--	--	--	--	--	2,42.24	--
794-जनजातीय उप-योजना के लिए विशेष केन्द्रीय सहायता							
आदिवासी अंचलों में स्थानीय विकास कार्यक्रम	--	--	--	18.60	18.60	16,17.74	100
						11,68.67	
एकीकृत आदिवासी विकास परियोजनाओं में स्थानीय विकास कार्यक्रम	--	--	--	32,32.35	32,32.35	1,47,79.14	100
निर्बाद आदिवासी विकास परियोजना में स्थानीय कार्यक्रम	--	--	--	--	--	62,54.85	--
						81,14.06	
माड़ा क्षेत्रों में स्थानीय विकास कार्यक्रम	--	--	--	3,12.35	3,12.35	21,64.75	100
						7,25.00	
निर्माण कार्य/परियोजनाएँ जिनमें विगत पांच वर्षों में कोई व्यय नहीं हुआ	--	--	--	--	--	25,17.23 [#]	--
						1,28,81.70 [#]	
अन्य कार्य/योजनाएं	--	--	--	--	--	21.48	--
						3,11.32	
योग-794	--	--	--	35,63.30	35,63.30	2,73,55.19	100
						2,32,00.75	
796-जनजातीय क्षेत्र उप-योजना-							
मध्यप्रदेश गृह निर्माण मण्डल के जरिये शैक्षणिक संस्थाओं के लिए भवन निर्माण	--	--	--	--	--	34,71.73	--
						6,67.51	
विज्ञान प्रयोगशाला भवनों का निर्माण	--	--	--	--	--	1,30.00	--
						17,19.22	
जनजाति विकास एवं वित्त निगम में निवेश	1,50.00	--	75.00	--	75.00	14,37.00	(-) 50
						1,90.00	
आश्रम एवं छात्रावास के लिए भवन निर्माण	28,28.76	--	18,40.94	6,60.20	25,01.14	1,98,14.99	(-) 12
						12,10.30	
खेल परिसर का निर्माण	--	--	1,28.93	--	1,28.93	6,37.74	100

मोटे अंक म.प्र. में रोके गए शेषों को दर्शाते हैं, जिनका म.प्र. पुनर्गठन अधिनियम, 2000 के अंतर्गत म.प्र. एवं छत्तीसगढ़ के मध्य आवंटन होना है ।

विवरण उपलब्ध हैं ।

विवरण संख्या – 13 जारी

व्यय का प्रकार	वर्ष 2010-11 के दौरान व्यय	वर्ष 2011-12 के दौरान व्यय				2011-12 के अंत तक व्यय	वर्ष के दौरान % वृद्धि(+)/कमी (-)
		योजनेत्तर	राज्य योजनागत	केन्द्र प्रवर्तित योजनाएं/केन्द्र आयोजनागत योजनाएं	योग		
ख-सामाजिक सेवाओं का पूंजीगत लेखा- जारी							
(ङ)-अनुसूचित जातियों, अनुसूचित जनजातियों तथा अन्य पिछड़े वर्गों के कल्याण का पूंजीगत लेखा- जारी							
4225-अनुसूचित जातियों, अनुसूचित जनजातियों तथा अन्य पिछड़े वर्गों के कल्याण पर पूंजीगत परिव्यय- जारी							
<i>02-अनुसूचित जनजातियों का कल्याण-समाप्त</i>							
796-जनजातीय क्षेत्र उप-योजना-समाप्त							
अनुसूचित जाति/अनुसूचित जन जातियों की बस्तियों का विकास	19,66.28	--	25,29.64	--	25,29.64	1,21,10.07	29
अनुसूचित जनजाति क्षेत्र योजनाओं हेतु एक मुश्त प्रावधान	5,77.36	--	1,00.00	--	1,00.00	53,56.96	(-) 83
कार्यालय भवनों का निर्माण/विद्युतीकरण	2,50.00	--	3,09.97	--	3,09.97	16,98.01	24
जनजाति म्यूजियम भवन	--	--	--	--	--	17,88.74	--
जनजाति क्षेत्र में स्थानीय विकास कार्यक्रम	39,57.41	--	--	--	--	1,24,20.19	(-) 100
छात्रावासों/आश्रमों में अतिरिक्त कक्ष एवं चार दीवारी का निर्माण	--	--	--	--	--	24,99.89	--
छात्रावासों/आश्रमों का सुदृढीकरण	--	--	--	--	--	8,49.44	--
छात्रावास भवनों का निर्माण	26,32.24	--	13,60.20	7,40.00	21,00.20	1,76,53.34	(-) 20
आदिवासी उपक्षेत्र योजना में विविध कार्य	1,16,38.86	--	--	1,92,34.27	1,92,34.27	4,78,36.52	65
निर्माण कार्य/परियोजनाएँ जिनमें विगत पांच वर्षों में कोई व्यय नहीं हुआ	--	--	--	--	--	44,60.57 [#]	--
अन्य निर्माण कार्य/ योजनाएं	2,07.05	--	2.06	--	2.06	2,83.93	(-) 99
	--	--	--	--	--	26,33.16	--
योग-796	2,42,07.96	--	63,46.74	2,06,34.47	2,69,81.21	13,24,49.12	11
						1,04,03.43	
800-अन्य व्यय-							
निर्माण कार्य/परियोजनाएँ जिनमें विगत पांच वर्षों में कोई व्यय नहीं हुआ	--	--	--	--	--	20,43.72 [#]	--
योग-800	--	--	--	--	--	20,43.72	--
योग-02	2,42,07.96	--	63,46.74	2,41,97.77	3,05,44.51	15,98,04.31	26
						3,73,39.80	
03-पिछड़े वर्गों का कल्याण-							
800-अन्य व्यय-							
छात्रावास भवनों का निर्माण	1,30.00	--	--	1,10.00	1,10.00	10,99.53	-15
पूर्व परीक्षा केन्द्र के भवनों का निर्माण	--	--	--	--	--	61.21	--
मध्य प्रदेश पिछड़ा वर्ग एवं वित्त विकास निगम में निवेश	50.00	--	50.00	--	50.00	5,59.04	--
						6,34.71	
जिला स्तरीय बालक छात्रावास भवनों का निर्माण	25,39.85	--	--	7,35.00	7,35.00	36,74.85	-71
जिला स्तरीय कन्या छात्रावास भवनों का निर्माण	74.60	--	--	8,00.00	8,00.00	31,59.19	972

मोटे अंक म.प्र. में रोके गए शेषों को दर्शाते हैं, जिनका म.प्र. पुनर्गठन अधिनियम, 2000 के अंतर्गत म.प्र. एवं छत्तीसगढ़ के मध्य आवंटन होना है ।

विवरण उपलब्ध हैं ।

विवरण संख्या – 13 जारी

व्यय का प्रकार	वर्ष 2010-11 के दौरान		वर्ष 2011-12 के दौरान व्यय			2011-12 के अंत तक व्यय	वर्ष के दौरान % वृद्धि(+)/कमी (-)
	योजनेत्तर व्यय	राज्य योजनागत	केन्द्र प्रवर्तित योजनाएं/केन्द्र आयोजनागत योजनाएं	योग	योग		
ख-सामाजिक सेवाओं का पूंजीगत लेखा- जारी							
(ङ)-अनुसूचित जातियों, अनुसूचित जनजातियों तथा अन्य पिछड़े वर्गों के कल्याण का पूंजीगत लेखा- समाप्त							
4225-अनुसूचित जातियों, अनुसूचित जनजातियों तथा अन्य पिछड़े वर्गों के कल्याण पर पूंजीगत परिव्यय- समाप्त							
03-पिछड़े वर्गों का कल्याण-समाप्त							
800-अन्य व्यय-समाप्त							
अन्य कार्य/योजनाएं	--	--	--	1,12.50	1,12.50	1,75.25	100
						52.20	
योग-800	27,94.45	--	50.00	17,57.50	18,07.50	86,67.86	35
						7,48.12	
योग-03	27,94.45	--	50.00	17,57.50	18,07.50	86,67.86	35
						7,48.12	
80-सामान्य-							
796-जनजातीय क्षेत्र उप-योजना-							
छात्रावास भवन का निर्माण							
	--	--	--	--	--	22.00	--
योग-80	--	--	--	--	--	22.00	--
योग-4225	3,44,23.29	--	1,61,18.90	2,59,55.27	4,20,74.17	22,73,83.40	22
						5,41,59.26	
योग-(ङ)-अनुसूचित जातियों, अनुसूचित जनजातियों तथा अन्य पिछड़े, वर्गों के कल्याण का पूंजीगत लेखा	3,44,23.29	--	1,61,18.90	2,59,55.27	4,20,74.17	22,73,83.40	22
						5,41,59.26	
(च)-समाज कल्याण तथा पोषण का पूंजीगत लेखा-							
4235-सामाजिक सुरक्षा तथा कल्याण पर पूंजीगत परिव्यय-							
01-पुनर्वास							
201-अन्य पुनर्वास योजनाएं							
निर्माण कार्य/परियोजनाएँ जिनमें विगत पांच वर्षों में कोई व्यय नहीं हुआ							
	--	--	--	--	--	11.87 [#]	--
						2,23.12	
गैस प्रभावित क्षेत्रों में जल प्रदाय योजना	52,00.00	--	--	--	--	61,87.00	
गैस प्रभावित क्षेत्रों में निर्माण कार्य	52,52.00	4,34.87	--	--	4,34.87	56,86.87	(-) 92
योग-201	1,04,52.00	4,34.87	--	--	4,34.87	1,18,85.74	(-) 96
						2,23.12	
800-अन्य व्यय-							
निर्माण कार्य/परियोजनाएँ जिनमें विगत पांच वर्षों में कोई व्यय नहीं हुआ							
	--	--	--	--	--	45,27.00[#]	--
अन्य योजनाएं, प्रत्येक ₹ पांच करोड़ और उससे कम लागत की	--	--	--	--	--	1,73.35	--
योग-800	--	--	--	--	--	47,00.35	--
योग-01	1,04,52.00	4,34.87	--	--	4,34.87	1,18,85.74	(-) 96
						49,23.47	

मोटे अंक म.प्र. में रोके गए शेषों को दर्शाते हैं, जिनका म.प्र. पुनर्गठन अधिनियम, 2000 के अंतर्गत म.प्र. एवं छत्तीसगढ़ के मध्य आवंटन होना है ।

विवरण उपलब्ध हैं ।

विवरण संख्या – 13 जारी

व्यय का प्रकार	वर्ष 2010-11 के दौरान व्यय	वर्ष 2011-12 के दौरान व्यय				2011-12 के अंत तक व्यय	वर्ष के दौरान % वृद्धि(+)/कमी (-)
		योजनेत्तर	राज्य योजनागत	केन्द्र प्रवर्तित योजनाएं/केन्द्र आयोजनागत योजनाएं	योग		
ख-सामाजिक सेवाओं का पूंजीगत लेखा-जारी (च)-समाज कल्याण तथा पोषण का पूंजीगत लेखा-जारी 4235-सामाजिक सुरक्षा तथा कल्याण पर पूंजीगत परिव्यय-जारी 02-समाज कल्याण-							
101-विकलांग व्यक्तियों का कल्याण- अंधे, बहरे एवं गूंगों के लिये विद्यालय	--	--	--	--	--	1.00	--
						13.05	
योग-101	--	--	--	--	--	1.00	--
						13.05	
102-बाल कल्याण- सी.पी.डी.ओ.कार्यालय सह गोदाम का निर्माण आंगनवाड़ी केन्द्रों हेतु भवन निर्माण अन्य कार्य/योजनाएं	-- 31,24.20 --	-- -- --	-- 64,01.00 --	-- -- --	-- 64,01.00 --	6,50.79 1,63,82.60 -3.01 ^(*)	-- 105 --
						1,35,61.74	
योग-102	31,24.20	--	64,01.00	--	64,01.00	1,70,30.38	105
						1,35,61.74	
106-सुधारक सेवाएं- अन्य कार्य/योजनाएं	50.00	--	--	--	--	2,21.59	(-) 100
						83.15	
190-सार्वजनिक क्षेत्र के तथा अन्य उपक्रमों में निवेश- अन्य निवेश-म.प्र.महिला वित्तीय निगम 789-अनुसूचित जातियों के लिये विशेष घटक योजना- बाल न्याय अधिनियम का क्रियान्वयन-युवा बालिका गृह की स्थापना आंगनवाड़ी केन्द्रों के लिये भवनों का निर्माण अन्य कार्य/योजनाएं	-- -- 7,74.88 -- --	-- -- -- -- --	-- -- 16,04.00 -- --	-- -- -- 46.00 --	-- -- -- 46.00 --	-- -- 1,07.50 48,08.08 87.04 35.66	-- -- 100 107 -- --
						50,02.62	113
						35.66	
796-जनजातीय क्षेत्र उप-योजना- आंगनवाड़ी केन्द्रों के लिए भवनों का निर्माण अन्य कार्य/योजनाएं	11,00.00 -- --	-- -- --	20,00.00 -- --	-- -- --	20,00.00 -- --	64,44.40 1,35.90 4,34.36	82 -- --
योग-796	11,00.00	--	20,00.00	--	20,00.00	65,80.30	82
						4,34.36	

मोटे अंक म.प्र. में रोके गए शेषों को दर्शाते हैं, जिनका म.प्र. पुनर्गठन अधिनियम, 2000 के अंतर्गत म.प्र. एवं छत्तीसगढ़ के मध्य आवंटन होना है।

(*) पूंजी लेखा में प्राप्तियाँ एवं वसूलियाँ होने के कारण ऋणात्मक शेष है।

विवरण संख्या – 13 जारी

व्यय का प्रकार	वर्ष 2010-11 के दौरान व्यय	योजनेत्तर	वर्ष 2011-12 के दौरान व्यय			2011-12 के अंत तक व्यय	(लाख ₹ में) वर्ष के दौरान % वृद्धि(+)/कमी (-)
			राज्य योजनागत	केन्द्र प्रवर्तित योजनाएं/केन्द्र आयोजनागत योजनाएं	योग		
ख-सामाजिक सेवाओं का पूंजीगत लेखा-जारी							
(च)-समाज कल्याण तथा पोषण का पूंजीगत लेखा- समाप्त							
4235-सामाजिक सुरक्षा तथा कल्याण पर पूंजीगत परिव्यय- समाप्त							
02-समाज कल्याण-समाप्त							
800-अन्य व्यय-							
मध्यप्रदेश महिला वित्तीय निगम में निवेश	2,00.00	--	2,04.00	--	2,04.00	6,40.00	2
महिला एवं बाल विकास संचालनालय के लिये भवन निर्माण	1,13.58	--	--	--	--	5,43.13	(-) 100
महिला विश्रामगृह के लिये भवन निर्माण	--	--	28.70	--	28.70	1,78.70	100
म.प्र.वित्त निगम की अंशपूजी में निवेश	--	--	--	--	--	2,00.00	--
अन्य कार्य/योजनाएं	--	--	--	--	--	1,59.64	--
	--	--	--	--	--	6,04.46	--
योग-800	3,13.58	--	2,32.70	--	2,32.70	17,21.47	(-) 26
						6,04.46	
योग-02	53,62.66	--	1,02,37.70	46.00	1,02,83.70	3,05,57.36	92
						1,47,83.42	
60-अन्य समाज सुरक्षा तथा कल्याण कार्यक्रम-							
800-अन्य व्यय-							
सामाजिक सुरक्षा एवं कल्याण	--	--	--	--	--	34,37.15	--
अन्य कार्य/योजनाएं	32.00	8.97	--	--	8.97	96.67	(-) 72
						41.31	
योग-800	32.00	8.97	--	--	8.97	96.67	(-) 72
						34,78.46	
योग-60	32.00	8.97	--	--	8.97	96.67	(-) 72
						34,78.46	
योग-4235	1,58,46.66	4,43.84	1,02,37.70	46.00	1,07,27.54	4,25,39.77	(-) 32
						2,31,85.35	
योग-(च)-समाज कल्याण तथा पोषण का पूंजीगत लेखा	1,58,46.66	4,43.84	1,02,37.70	46.00	1,07,27.54	4,25,39.77	(-) 32
						2,31,85.35	

मोटे अंक म.प्र. में रोके गए शेषों को दर्शाते हैं, जिनका म.प्र. पुनर्गठन अधिनियम, 2000 के अंतर्गत म.प्र. एवं छत्तीसगढ़ के मध्य आवंटन होना है।

विवरण संख्या – 13 जारी

व्यय का प्रकार	वर्ष 2010-11 के दौरान व्यय	वर्ष 2011-12 के दौरान व्यय				2011-12 के अंत तक व्यय	(लाख ₹ में) वर्ष के दौरान % वृद्धि(+)/कमी (-)
		योजनेत्तर	राज्य योजनागत	केन्द्र प्रवर्तित योजनाएं/केन्द्र आयोजनागत योजनाएं	योग		
ख-सामाजिक सेवाओं का पूंजीगत लेखा- समाप्त							
(छ)-अन्य समाज सेवाओं का पूंजीगत लेखा-							
4250-अन्य समाज सेवाओं पर पूंजीगत परिव्यय-							
191-श्रम सहकारिता-							
वन एवं अन्य श्रम सहकारी समितियों में निवेश	--	--	--	--	--	2.77	--
अन्य योजनाएं, प्रत्येक ₹ पांच करोड़ और उससे कम लागत की	--	--	--	--	--	0.01	--
योग-191	--	--	--	--	--	2.78	--
203-रोजगार-							
अन्य कार्य/योजनाएं	--	--	--	--	--	76.66	--
						10,89.97	
789-अनुसूचित जातियों के लिये विशेष घटक योजना- औद्योगिक प्रशिक्षण संस्थान, झाबुआ हेतु भवन निर्माण	33.00	--	5,98.10	--	5,98.10	12,40.60	1712
श्रम सहकारिताओं में निवेश	--	--	--	--	--	1.59	--
योग-789	33.00	--	5,98.10	--	5,98.10	12,40.60	1712
						1.59	
796-जनजातीय क्षेत्र उप-योजना- औद्योगिक प्रशिक्षण संस्थान, झाबुआ का भवन निर्माण	1,42.79	--	8,44.80	--	8,44.80	22,72.13	492
अन्य कार्य/योजनाएं	--	--	--	--	--	50.00	--
योग-796	1,42.79	--	8,44.80	--	8,44.80	23,22.13	492
						1,85.06	
800-अन्य व्यय-							
अन्य कार्य/योजनाएं	--	--	--	--	--	15.00	--
	--	--	--	--	--	1,18.90	--
योग-4250	1,75.79	--	14,42.90	--	14,42.90	36,54.39	721
						13,98.30	
योग-(छ)-अन्य समाज सेवाओं का पूंजीगत लेखा	1,75.79	--	14,42.90	--	14,42.90	36,54.39	721
	--	--	--	--	--	13,98.30	--
योग-ख-सामाजिक सेवाओं का पूंजीगत लेखा	--	--	0.50	--	--	--	--
	15,32,02.94	14,45.70	6,74,63.39	9,10,01.97	15,99,11.56	1,01,03,49.04	4
	--	--	--	--	--	18,64,15.86	--

मोटे अंक म.प्र. में रोके गए शेषों को दर्शाते हैं, जिनका म.प्र. पुनर्गठन अधिनियम, 2000 के अंतर्गत म.प्र. एवं छत्तीसगढ़ के मध्य आवंटन होना है ।

विवरण संख्या – 13 जारी

व्यय का प्रकार	वर्ष 2010-11 के दौरान व्यय	वर्ष 2011-12 के दौरान व्यय				2011-12 के अंत तक व्यय	(लाख ₹ में) वर्ष के दौरान % वृद्धि(+) / कमी (-)
		योजनेत्तर	राज्य योजनागत	केन्द्र प्रवर्तित योजनाएं/केन्द्र आयोजनागत योजनाएं	योग		
ग-आर्थिक सेवाओं का पूंजीगत लेखा-							
(क)-कृषि तथा सम्बद्ध क्रियाकलाप का पूंजीगत लेखा-							
4401-फसल कृषि कर्म पर पूंजीगत परिव्यय-							
001-निदेशन तथा प्रशासन-							
अन्य कार्य/योजनाएं	--	--	--	--	--	91.56	--
101-कृषि सहकारिता-							
कृषि सहकारी समितियों में निवेश	--	--	--	--	--	20.86	--
अन्य योजनाएं, प्रत्येक ₹ पांच करोड़ और उससे कम लागत की	--	--	--	--	--	5.12	--
योग-101	--	--	--	--	--	25.98	--
102-खाद्यान्न फसलें							
भंडारण एवं विपणन	1,38,70.60	--	--	--	--	1,38,70.60	(-) 100
103-बीज-							
अन्य विविध योजनाएं-							
कपास विस्तार योजना-							
सकल व्यय	--	--	--	--	--	11,11.50	--
घटायें-पूंजीगत परिव्यय पर प्राप्तियां एवं वसूलियां	--	--	--	--	--	-5,19.40	--
निवल व्यय	--	--	--	--	--	5,92.10	--
सामान्य बीजों के क्रय एवं वितरण हेतु योजनाएं							
सकल व्यय	--	--	--	--	--	59,96.19	--
घटायें-पूंजीगत परिव्यय पर प्राप्तियां एवं वसूलियां	--	--	--	--	--	-13.42 ^(@)	--
निवल व्यय	--	--	--	--	--	(-) 70,43.71 ^(@)	--
						-13.42	--
						-10,47.52	--
बीज गुणांक एवं वितरण	--	--	--	--	--	5,68.09	--
						8,62.54	--
मध्यप्रदेश राज्य कृषि औद्योगिक विकास निगम में निवेश	--	--	--	--	--	90.00	--
मध्य प्रदेश राज्य बीज तथा फार्म निगम में निवेश	--	--	--	--	--	7,33.87	--
अकाल ग्रस्त जिलों में गेहूं के बीज की व्यवस्था	--	--	--	--	--	96.98	--
अन्य निर्माण कार्य, प्रत्येक ₹ पांच करोड़ और उससे कम लागत के	--	--	--	--	--	13.12	--
योग-103	--	--	--	--	--	6,44.67	--
						12,51.09	--
104-कृषि फार्म-							
अन्य निर्माण कार्य, प्रत्येक ₹ पांच करोड़ और उससे कम लागत के	--	--	--	--	--	52.83	--
						3,63.23	--

(@) मोटे अंक म.प्र. में रोके गए शेषों को दर्शाते हैं, जिनका म.प्र. पुनर्गठन अधिनियम, 2000 के अंतर्गत म.प्र. एवं छत्तीसगढ़ के मध्य आवंटन होना है ।
पूंजीगत लेखा में प्राप्तियों तथा वसूलियां होने के कारण ऋणात्मक शेष है।

विवरण संख्या – 13 जारी

व्यय का प्रकार	वर्ष 2010-11 के दौरान व्यय		वर्ष 2011-12 के दौरान व्यय			2011-12 के अंत तक व्यय	वर्ष के दौरान % वृद्धि(+)/कमी (-)
	योजनेत्तर	राज्य योजनागत	केन्द्र प्रवर्तित योजनाएं/केन्द्र आयोजनागत योजनाएं	योग	योग		
ग-आर्थिक सेवाओं का पूंजीगत लेखा- जारी							
(क)-कृषि तथा सम्बद्ध क्रियाकलाप का पूंजीगत लेखा- जारी							
4401-फसल कृषि कर्म पर पूंजीगत परिव्यय- जारी							
105-खाद तथा उर्वरक-							
खाद का क्रय एवं वितरण-							
सकल व्यय	--	--	--	--	--	1,06,03.22	--
घटायें-प्राप्तियां/वसूलियां	--	--	--	--	--	(-) 1,02,12.69 @	--
निवल व्यय	--	--	--	--	--	3,90.53	--
खाद एवं उर्वरक	--	--	--	--	--	6.73	--
अन्य निर्माण कार्य, प्रत्येक ₹ पांच करोड़ और उससे कम लागत के	--	--	--	--	--	2.37	--
योग-105	--	--	--	--	--	3,99.63	--
107-वनस्पति संरक्षण-							
अन्य कार्य/योजनाएं	--	--	--	--	--	2,57.44	--
113-कृषि इंजीनियरिंग-							
मध्यप्रदेश कृषि औद्योगिक विकास निगम में निवेश	--	--	--	--	--	1,32.10	--
अन्य निर्माण कार्य, प्रत्येक ₹ पांच करोड़ और उससे कम लागत के	--	--	--	--	--	13.46	--
योग-113	--	--	--	--	--	1.58	--
						13.46	--
						1,33.68	--
119-बागवानी तथा वनस्पति फसलें-							
निर्माण कार्य/परियोजनाएँ जिनमें विगत पांच वर्षों में कोई व्यय नहीं हुआ	--	--	--	--	--	38.91 [#]	--
अन्य निर्माण कार्य, प्रत्येक ₹ पांच करोड़ और उससे कम लागत के	--	--	--	--	--	3,59.08 [#]	--
योग-119	--	--	--	--	--	85.57	--
						62.08	--
						1,24.48	--
						4,21.16	--
190-सार्वजनिक क्षेत्र के तथा अन्य उपक्रमों में निवेश-							
निर्माण कार्य/परियोजनाएँ जिनमें विगत पांच वर्षों में कोई व्यय नहीं हुआ	--	--	--	--	--	24.28 [#]	--
योग-190	--	--	--	--	--	24.28	--
794-जनजातीय उप-योजना के लिए विशेष केन्द्रीय सहायता-							
अन्य कार्य/योजनाएं	--	--	--	--	--	40.25	--
796-जनजातीय क्षेत्र उप-योजना-							
निर्माण कार्य/परियोजनाएँ जिनमें विगत पांच वर्षों में कोई व्यय नहीं हुआ	--	--	--	--	--	42.23 [#]	--

मोटे अंक म.प्र. में रोके गए शेषों को दर्शाते हैं, जिनका म.प्र. पुनर्गठन अधिनियम, 2000 के अंतर्गत म.प्र. एवं छत्तीसगढ़ के मध्य आवंटन होना है।

@ पूंजीगत लेखा में प्राप्तियों तथा वसूलियां होने के कारण ऋणात्मक शेष है।

विवरण उपलब्ध हैं।

विवरण संख्या – 13 जारी

व्यय का प्रकार	वर्ष 2010-11 के दौरान व्यय	वर्ष 2011-12 के दौरान व्यय			2011-12 के अंत तक व्यय	वर्ष के दौरान % वृद्धि(+)/कमी (-)
		योजनेत्तर	राज्य योजनागत	केन्द्र प्रवर्तित योजनाएं/केन्द्र आयोजनागत योजनाएं		
ग-आर्थिक सेवाओं का पूंजीगत लेखा- जारी						
(क)-कृषि तथा सम्बद्ध क्रियाकलाप का पूंजीगत लेखा- जारी						
4401-फसल कृषि कर्म पर पूंजीगत परिव्यय- समाप्त						
796-जनजातीय क्षेत्र उप-योजना-समाप्त						
अन्य निर्माण कार्य, प्रत्येक ₹ पांच करोड़ और उससे कम लागत के	--	--	--	--	4,33.11	--
योग-796	--	--	--	--	4,75.34	--
800-अन्य व्यय-						
अन्य कार्य/योजनाएं	--	--	--	--	2,39.97	--
योग-4401	1,38,70.60	--	--	--	1,47,97.60	--
						36,32.05
4402-मृदा तथा जल संरक्षण पर पूंजीगत परिव्यय-						
102-मृदा संरक्षण-						
अन्य कार्य/योजनाएं	--	--	--	--	6.38	--
						32,49.97
203-भूमि सुधार तथा विकास-						
मध्यप्रदेश भूमि विकास निगम में निवेश						
अन्य निर्माण कार्य, प्रत्येक ₹ पांच करोड़ और उससे कम लागत के	--	--	--	--	2,08.33	--
789-अनुसूचित जातियों के लिये विशेष घटक योजना-	--	--	--	--	10.55	--
वृहद लघु सिंचाई योजनाएं	--	--	--	--	14,00.92	--
अन्य कार्य/योजनाएं	--	--	--	--	8,09.46	--
						2,22.12
योग-789	--	--	--	--	22,10.38	--
						2,22.12
796-जनजातीय क्षेत्र उप-योजना-						
लघु सिंचाई/सूक्ष्म लघु सिंचाई योजनाएं						
अन्य कार्य/योजनाएं	--	--	--	--	15,03.84	--
						11,88.93
						30,62.64
योग-796	--	--	--	--	26,92.77	--
						30,62.64
800-अन्य व्यय-						
सूक्ष्म लघु सिंचाई योजनाएं						
अन्य कार्य/योजनाएं	--	--	--	--	34,68.45	--
						18,20.70
						52,79.08
योग-800	--	--	--	--	52,89.15	--
						52,79.08
योग-4402	--	--	--	--	1,04,07.01	--
						1,18,24.36

मोटे अंक म.प्र. में रोके गए शेषों को दर्शाते हैं, जिनका म.प्र. पुनर्गठन अधिनियम, 2000 के अंतर्गत म.प्र. एवं छत्तीसगढ़ के मध्य आवंटन होना है।

विवरण संख्या – 13 जारी

व्यय का प्रकार	वर्ष 2010-11 के दौरान व्यय		वर्ष 2011-12 के दौरान व्यय			2011-12 के अंत तक व्यय	वर्ष के दौरान % वृद्धि(+)/कमी (-)
	योजनेत्तर	राज्य योजनागत	केन्द्र प्रवर्तित योजनाएं/केन्द्र आयोजनागत योजनाएं	योग	योग		
ग-आर्थिक सेवाओं का पूंजीगत लेखा- जारी							
(क)-कृषि तथा सम्बद्ध क्रियाकलाप का पूंजीगत लेखा- जारी							
4403-पशुपालन पर पूंजीगत परिव्यय-							
101-पशु चिकित्सा सेवा तथा पशु स्वास्थ्य-						8,00.00	--
पशु बीमारियों की रोकथाम हेतु टीका उत्पादन पर व्यय	--	--	--	--	--	2,07.45	--
अन्य कार्य/योजनाएं	--	--	--	--	--	4,36.10	--
योग-101	--	--	--	--	--	10,07.45	--
						4,36.10	
102-पशु तथा भैंस विकास-							
निर्माण कार्य/परियोजनाएं जिनमें विगत पांच वर्षों में कोई व्यय नहीं हुआ	--	--	--	--	--	23.23 [#]	--
अन्य योजनाएं	--	--	--	--	--	99.56	--
योग-102	--	--	--	--	--	1,22.79	--
103-कुक्कुट विकास-							
मध्य प्रदेश राज्य पशुधन एवं कुक्कुट विकास निगम में निवेश	--	--	--	--	--	29.22	--
अन्य योजनायें, प्रत्येक ₹ पांच करोड़ और उससे कम लागत के	--	--	--	--	--	40.27	--
योग-103	--	--	--	--	--	65.38	--
						40.27	--
						94.60	
104-भेड़ तथा ऊन विकास-							
अन्य कार्य/योजनाएं	--	--	--	--	--	10.39	--
105-सुअर-बाड़ा-विकास-							
अन्य कार्य/योजनाएं	--	--	--	--	--	0.48	--
190-सार्वजनिक क्षेत्र के तथा अन्य उपक्रमों के निवेश-							
अन्य निवेश	--	--	--	--	--	50.00	--
						46.00	
796-जनजातीय क्षेत्र उप-योजना-							
मध्यप्रदेश राज्य पशुधन एवं कुक्कुट विकास निगम में निवेश	--	--	--	--	--	44.90	--
अन्य निर्माण कार्य, प्रत्येक ₹ पांच करोड़ और उससे कम लागत के	11.10	--	6.00	--	6.00	89.18	(-) 46
योग-796	11.10	--	6.00	--	6.00	2,14.06	
						89.18	(-) 46
						2,58.96	

मोटे अंक म.प्र. में रोके गए शेषों को दर्शाते हैं, जिनका म.प्र. पुनर्गठन अधिनियम, 2000 के अंतर्गत म.प्र. एवं छत्तीसगढ़ के मध्य आवंटन होना है ।

विवरण उपलब्ध हैं ।

विवरण संख्या – 13 जारी

व्यय का प्रकार	वर्ष 2010-11 के दौरान व्यय	योजनेत्तर	वर्ष 2011-12 के दौरान व्यय			2011-12 के अंत तक व्यय	(लाख ₹ में) वर्ष के दौरान % वृद्धि(+)/कमी (-)
			राज्य योजनागत	केन्द्र प्रवर्तित योजनाएं/केन्द्र आयोजनागत योजनाएं	योग		
ग-आर्थिक सेवाओं का पूंजीगत लेखा- जारी (क)-कृषि तथा सम्बद्ध क्रियाकलाप का पूंजीगत लेखा- जारी 4403-पशुपालन पर पूंजीगत परिव्यय- समाप्त 800-अन्य व्यय अन्य कार्य/योजनाएं	89.46	--	1,00.00	--	1,00.00	2,94.08 0.11	12
योग-4403	1,00.56	--	1,06.00	--	1,06.00	14,80.98 9,69.43	5
4404-डेरी विकास पर पूंजीगत परियोजनाएं- 102-डेरी विकास परियोजनाएं अन्य योजनाएं, प्रत्येक ₹ पांच करोड़ और उससे कम लागत की 190-सार्वजनिक क्षेत्र के तथा अन्य उपक्रमों में निवेश- निर्माण कार्य/परियोजनाएँ जिनमें विगत पांच वर्षों में कोई व्यय नहीं हुआ	--	--	--	--	--	1,33.64 0.09# 3,36.14#	--
योग-190	--	--	--	--	--	0.09 3,36.14	--
796-जनजातीय क्षेत्र उप-योजना- अन्य कार्य/योजनाएं 800-अन्य व्यय- निर्माण कार्य/परियोजनाएँ जिनमें विगत पांच वर्षों में कोई व्यय नहीं हुआ	--	--	--	--	--	1,08.26 1,70.69#	--
योग-800	--	--	--	--	--	1,70.69	--
योग-4404	--	--	--	--	--	0.09 7,48.73	--
4405-मछली पालन पर पूंजीगत परिव्यय- 101-अन्तर्देशीय मछली पालन- मध्यप्रदेश राज्य मत्स्य महासंघ में निवेश (सहकारी) मर्यादित मत्स्य बीज उत्पादन अन्य निर्माण कार्य, प्रत्येक ₹ पांच करोड़ और उससे कम लागत के	21.90	--	20.00	--	20.00	56.68 5,83.13 62.39 52.17	-- (-) 9 --
योग-101	21.90	--	20.00	--	20.00	7,02.20 52.17	(-) 9

मोटे अंक म.प्र. में रोके गए शेषों को दर्शाते हैं, जिनका म.प्र. पुनर्गठन अधिनियम, 2000 के अंतर्गत म.प्र. एवं छत्तीसगढ़ के मध्य आवंटन होना है ।

विवरण उपलब्ध हैं ।

विवरण संख्या – 13 जारी

व्यय का प्रकार	वर्ष 2010-11 के दौरान व्यय		वर्ष 2011-12 के दौरान व्यय			2011-12 के अंत तक व्यय	(लाख ₹ में)
	योजनेत्तर	राज्य योजनागत	केन्द्र प्रवर्तित योजनाएं/केन्द्र आयोजनागत योजनाएं	योग	वर्ष के दौरान % वृद्धि(+)/कमी (-)		
ग-आर्थिक सेवाओं का पूंजीगत लेखा- जारी							
(क)-कृषि तथा सम्बद्ध क्रियाकलाप का पूंजीगत लेखा- जारी							
4405-मछली पालन पर पूंजीगत परिव्यय-समाप्त							
109-विस्तार तथा प्रशिक्षण-							
अन्य कार्य/योजनाएं	20.00	--	--	--	--	30.05	(-) 100
	--	--	--	--	--	16.20	--
190-सार्वजनिक क्षेत्र के तथा अन्य उपक्रमों में निवेश-							
मध्यप्रदेश राज्य मत्स्य महासंघ (सहकारी) मर्यादित में निवेश	--	--	--	--	--	51.31	--
191-मछुआ सहकारी समितियां-							
मछुआ सहकारी संघों में निवेश	--	--	--	--	--	0.83	--
789-अनुसूचित जातियों के लिए विशेष घटक योजना-							
मत्स्य बीज फार्म में विकास कार्य	--	--	--	--	--	30.05	--
अन्य कार्य/योजनाएं	3.52	--	--	--	--	99.20	(-) 100
796-जनजातीय क्षेत्र उप-योजना-							
अन्य कार्य/योजनाएं	--	--	--	--	--	44.48	--
	--	--	--	--	--	67.93	--
800-अन्य व्यय-							
अन्य कार्य/योजनाएं	--	--	--	--	--	15.65	--
योग-4405	45.42	--	20.00	--	20.00	9,57.29	(-) 56
						1,52.78	
4406-वानिकी तथा वन्य जीव पर पूंजीगत परिव्यय-							
01-वानिकी-							
070-संचार तथा भवन-							
सड़कों तथा भवनों का निर्माण कार्य	12,37.31	--	25,82.19	--	25,82.19	93,10.18	109
निर्माण कार्य/परियोजनाएँ जिनमें विगत पांच वर्षों में कोई व्यय नहीं हुआ	--	--	--	--	--	21,46.53 [#]	--
अन्य निर्माण कार्य, प्रत्येक ₹ पांच करोड़ और उससे कम लागत के	--	--	--	7,99.95	7,99.95	10,32.03	100
						65,33.20	
योग-070	12,37.31	--	25,82.19	7,99.95	33,82.14	1,24,88.74	173
						65,33.20	
101-वन संरक्षण, विकास तथा संपोषण-							
वनों का विकास	--	--	--	--	--	3,75.47	--
वन सुरक्षा हेतु अनुदान	--	--	--	--	--	7,15.39	--
निर्माण कार्य/परियोजनाएँ जिनमें विगत पांच वर्षों में कोई व्यय नहीं हुआ	--	--	--	--	--	91.47 [#]	--
योग-101	--	--	--	--	--	10,90.86	--
	--	--	--	--	--	91.47	--

मोटे अंक म.प्र. में रोके गए शेषों को दर्शाते हैं, जिनका म.प्र. पुनर्गठन अधिनियम, 2000 के अंतर्गत म.प्र. एवं छत्तीसगढ़ के मध्य आवंटन होना है ।

[#] विवरण उपलब्ध हैं ।

विवरण संख्या – 13 जारी

व्यय का प्रकार	वर्ष 2010-11 के दौरान व्यय	योजनेतर	वर्ष 2011-12 के दौरान व्यय			2011-12 के अंत तक व्यय	वर्ष के दौरान % वृद्धि(+)/कमी (-)
			राज्य योजनागत	केन्द्र प्रवर्तित योजनाएं/केन्द्र आयोजनागत योजनाएं	योग		
ग-आर्थिक सेवाओं का पूंजीगत लेखा- जारी							
(क)-कृषि तथा सम्बद्ध क्रियाकलाप का पूंजीगत लेखा- जारी							
4406-वानिकी तथा वन्य जीव पर पूंजीगत परिव्यय- समाप्त							
<i>01-वानिकी- समाप्त</i>							
102-समाज तथा फार्म वानिकी-							
पौधशाला का विकेन्द्रीकरण-वृहद निर्माण कार्य							
	--	--	--	--	--	3,97.44	--
योग-102	--	--	--	--	--	3,97.44	--
105-वन उत्पाद-							
ओंकारेश्वर निधि से व्यय							
	--	--	--	--	--	4,68.53	--
190-सार्वजनिक क्षेत्र के तथा अन्य उपक्रमों में निवेश-							
निर्माण कार्य/परियोजनाएँ जिनमें विगत पांच वर्षों में कोई व्यय नहीं हुआ							
	--	--	--	--	--	37,70.08[#]	--
796-जनजातीय क्षेत्र उप योजना							
निर्माण कार्य/परियोजनाएँ जिनमें विगत पांच वर्षों में कोई व्यय नहीं हुआ							
	--	--	--	--	--	20,94.39[#]	--
800-अन्य व्यय-							
निर्माण कार्य/परियोजनाएँ जिनमें विगत पांच वर्षों में कोई व्यय नहीं हुआ							
	--	--	--	--	--	34,87.45[#]	--
योग-01	12,37.31	--	25,82.19	7,99.95	33,82.14	1,40,48.13	173
						1,63,74.03	
योग-4406	12,37.31	--	25,82.19	7,99.95	33,82.14	1,40,48.13	173
						1,63,74.03	
4408-खाद्य भण्डारण तथा भांडागार पर पूंजीगत परिव्यय-							
<i>01-खाद्य</i>							
101-अधिप्राप्ति तथा पूर्ति-(अन्नपूर्ति योजनाएं)							
मध्यप्रदेश राज्य वस्तु व्यापार निगम मर्यादित, भोपाल में निवेश							
	--	--	--	--	--	50.00	--
अन्न आपूर्ति योजनाओं से संबंधित अन्य व्यय (सकल)							
	--	--	--	--	--	3,18,69.47	--
घटायें-पूंजीगत लेखे से प्राप्तियां और वसूलियां							
	--	--	--	--	--	-3,20,17.27^(@)	--
अन्न आपूर्ति योजना से संबंधित अन्य व्यय (निवल)							
	--	--	--	--	--	-1,47.80^(@)	--
योग-101	--	--	--	--	--	50.00	--
						-1,47.80	
103-खाद्य प्रसंस्करण-							
देवास बिस्कुट एवं उत्पादन मर्यादित, देवास में निवेश							
	--	--	--	--	--	1.50	--
195-सहकारी समितियों में निवेश-							
राष्ट्रीय सहकारी विकास निगम							
	--	--	--	--	--	1,10.67	--

मोटे अंक म.प्र. में रोके गए शेषों को दर्शाते हैं, जिनका म.प्र. पुनर्गठन अधिनियम, 2000 के अंतर्गत म.प्र. एवं छत्तीसगढ़ के मध्य आवंटन होना है ।

[#] विवरण उपलब्ध हैं ।

^(@) पूंजीगत लेखा में प्राप्तियां एवं वसूलियां होने के कारण ऋणात्मक शेष है ।

विवरण संख्या – 13 जारी

व्यय का प्रकार	वर्ष 2010-11 के दौरान व्यय	वर्ष 2011-12 के दौरान व्यय				2011-12 के अंत तक व्यय	(लाख ₹ में) वर्ष के दौरान % वृद्धि(+)/कमी (-)
		योजनेतर	राज्य योजनागत	केन्द्र प्रवर्तित योजनाएं/केन्द्र आयोजनागत योजनाएं	योग		
ग-आर्थिक सेवाओं का पूंजीगत लेखा- जारी							
(क)-कृषि तथा सम्बद्ध क्रियाकलाप का पूंजीगत लेखा- जारी							
4408-खाद्य भण्डारण तथा भांडागार पर पूंजीगत परिव्यय-जारी							
01-खाद्य-समाप्त							
800-अन्य व्यय-							
7 नवीन स्थापित जिला फोरम में भवनों का निर्माण	--	--	--	--	--	1,61.04	--
राज्य उपभोक्ता आयोग तथा फोरमों के लिये अधोसंरचना विकास	--	--	--	--	--	1,41.65	--
योग-800	--	--	--	--	--	3,02.69	--
योग-01	--	--	--	--	--	3,54.19	--
						-37.13@	
02-भण्डारण तथा भाण्डागार-							
101-ग्रामीण गोदाम कार्यक्रम-							
ग्रामीण गोदामों का निर्माण	--	--	--	--	--	1,31.00	--
190-सार्वजनिक क्षेत्र के तथा अन्य उपक्रमों में निवेश-							
मध्य प्रदेश राज्य नागरिक आपूर्ति निगम में निवेश	--	--	--	--	--	7,97.44	--
भाण्डागार एवं विपणन सहकारी संस्थानों में निवेश	--	--	--	--	--	17,93.90	--
						68,81.83	
घटाएं-पूंजीगत लेखे पर प्राप्तियां एवं वसूलियां	--	--	--	--	--	-36,19.36@	--
						-24,42.44@	
खाद्यानों का क्रय	-6,39.55	-2,79.78	--	--	-2,79.78	25,37.75	(-) 56
निर्माण कार्य/परियोजनाएँ जिनमें विगत पांच वर्षों में कोई व्यय नहीं हुआ	--	--	--	--	--	23,70.13#	--
अन्य योजनाएं, प्रत्येक ₹ पांच करोड़ और उससे कम लागत की	--	--	--	--	--	14.69	--
						-44.48(@)	
योग-190	-6,39.55	-2,79.78	--	--	-2,79.78	38,94.55	(-) 56
						46,95.91	
195-सहकारिता में निवेश-							
भाण्डागार एवं विपणन सहकारिताएं	--	--	--	--	--	3,22.46	--
						19,76.17	
796-जनजातीय क्षेत्र उप-योजना-							
निर्माण कार्य/परियोजनाएँ जिनमें विगत पांच वर्षों में कोई व्यय नहीं हुआ	--	--	--	--	--	4,81.54	--

मोटे अंक म.प्र. में रोके गए शेषों को दर्शाते हैं, जिनका म.प्र. पुनर्गठन अधिनियम, 2000 के अंतर्गत म.प्र. एवं छत्तीसगढ़ के मध्य आवंटन होना है।

विवरण उपलब्ध हैं।

(@) पूंजीगत लेखा में प्राप्तियां एवं वसूलियां होने के कारण ऋणात्मक शेष है।

विवरण संख्या – 13 जारी

व्यय का प्रकार	वर्ष 2010-11 के दौरान व्यय	वर्ष 2011-12 के दौरान व्यय				2011-12 के अंत तक व्यय	(लाख ₹ में) वर्ष के दौरान % वृद्धि(+) कमी (-)
		योजनेत्तर	राज्य योजनागत	केन्द्र प्रवर्तित योजनाएं/केन्द्र आयोजनागत योजनाएं	योग		
ग-आर्थिक सेवाओं का पूंजीगत लेखा- जारी							
(क)-कृषि तथा सम्बद्ध क्रियाकलाप का पूंजीगत लेखा- जारी							
4408-खाद्य भण्डारण तथा भांडागार पर पूंजीगत परिव्यय- समाप्त							
02-भण्डारण तथा भाण्डागार - समाप्त							
800-अन्य व्यय-							
भंडारण एवं विपणन	69,35.69	--	63,70.00	--	63,70.00	1,33,05.69	(-) 8
अन्य कार्य/योजनाएं	--	--	--	--	--	6,94.92	--
योग-800	69,35.69	--	63,70.00	--	63,70.00	1,33,05.69	(-) 8
	--	--	--	--	--	6,94.92	--
योग-02	62,96.14	-2,79.78	63,70.00	--	60,90.22	1,75,22.70	(-) 3
	--	--	--	--	--	79,79.54	--
योग-4408	62,96.14	-2,79.78	63,70.00	--	60,90.22	1,78,76.89	(-) 3
	--	--	--	--	--	79,42.41	--
4415-कृषि अनुसंधान तथा शिक्षा पर पूंजीगत परिव्यय-							
01-फसल कृषि कर्म-							
004-अनुसंधान-							
अन्य निर्माण कार्य, प्रत्येक ₹ पांच करोड़ और उससे कम लागत के	--	--	--	--	--	38.96	--
277-शिक्षा-							
जबलपुर में कृषि महाविद्यालय एवं एक मंजिल छात्रावास का निर्माण	--	--	--	--	--	48.98	--
अन्य निर्माण कार्य, प्रत्येक ₹ पांच करोड़ और उससे कम लागत के	--	--	--	--	--	1,17.96	--
योग-277	--	--	--	--	--	48.98	--
	--	--	--	--	--	1,17.96	--
योग-01	--	--	--	--	--	48.98	--
						1,56.92	
03-पशुपालन							
004-अनुसंधान-							
अन्य कार्य/योजनाएं	--	--	--	--	--	34.52	--
277-शिक्षा-							
अन्य कार्य/योजनाएं	--	--	--	--	--	0.01	--
योग-03	--	--	--	--	--	34.53	--
योग-4415	--	--	--	--	--	48.98	--
						1,91.45	

मोटे अंक म.प्र. में रोके गए शेषों को दर्शाते हैं, जिनका म.प्र. पुनर्गठन अधिनियम, 2000 के अंतर्गत म.प्र. एवं छत्तीसगढ़ के मध्य आवंटन होना है।

विवरण संख्या – 13 जारी

व्यय का प्रकार	वर्ष 2010-11 के दौरान व्यय	योजनेत्तर	वर्ष 2011-12 के दौरान व्यय			2011-12 के अंत तक व्यय	वर्ष के दौरान वृद्धि(+)/कमी (-)	% कमी
			राज्य योजनागत	केन्द्र प्रवर्तित योजनाएं/केन्द्र आयोजनागत योजनाएं	योग			
ग-आर्थिक सेवाओं का पूंजीगत लेखा-जारी								
(क)-कृषि तथा सम्बद्ध क्रियाकलाप का पूंजीगत लेखा-जारी								
4425-सहकारिता पर पूंजीगत परिव्यय-								
107-साख सहकारी समितियों में निवेश								
साख सहकारी बैंक एवं अन्य साख सहकारी संस्थाओं में निवेश	--	--	--	--	--	(-) 46,27.87	--	--
						1,14,26.28	--	--
कृषक सहकारी संस्थाओं को मार्जिन मनी सहायता -निवेश	--	--	--	--	--	4.50	--	--
एकीकृत सहकारी विकास, राजगढ़ को वित्तीय सहायता-निवेश	--	--	--	--	--	6,71.22	--	--
ग्रामीण बैंकों की अंशपूंजी में निवेश	--	--	4,50.00	--	4,50.00	27,47.34	100	--
प्राथमिक भूमि विकास बैंक की अंशपूंजी में निवेश	--	--	--	--	--	1,32.12	--	--
प्राथमिक कृषि साख कृषक सेवा-								
बहुउद्देशीय सहकारी समितियों की अंशपूंजी में बड़े पैमाने पर निवेश	--	--	--	--	--	15,54.02	--	--
एकीकृत सहकारी विकास परियोजना (12 जिले)-निवेश	10,00.00	--	22,50.00	--	22,50.00	46,58.40 ^(ख)	125	--
निर्माण कार्य/परियोजनाएँ जिनमें विगत पांच वर्षों में कोई व्यय नहीं हुआ	--	--	--	--	--	25,10.60 [#]	--	--
अन्य योजनाएं, प्रत्येक ₹ पांच करोड़ और उससे कम लागत के	--	--	--	--	--	0.39	--	--
						3.33		
योग-107	10,00.00	--	27,00.00	--	27,00.00	76,46.22 ^(ख)	170	--
						1,14,34.11		
108-अन्य सहकारी समितियों में निवेश-								
उपभोक्ता संघ को अंशपूंजी सहायता-निवेश								
	--	--	--	--	--	35.65	--	--
						10.00		
कैलारस शक्कर सहकारी कारखाने की अंशपूंजी में निवेश	--	--	--	--	--	60.00	--	--
निर्माण कार्य/परियोजनाएँ जिनमें विगत पांच वर्षों में कोई व्यय नहीं हुआ	--	--	--	--	--	(-) 2,59.98 [#]	--	--
						1,66,31.81		
अन्य योजनाएं, प्रत्येक ₹ पांच करोड़ और उससे कम लागत की	--	--	--	--	--	6.19	--	--
योग-108	--	--	--	--	--	(-) 1,64.33	--	--
						1,66,48.00		
200-अन्य निवेश-								
अन्य योजनाएं प्रत्येक ₹ पांच करोड़ और उससे कम लागत की								
	--	--	--	--	--	-54.64	--	--

मोटे अंक म.प्र. में रोके गए शेषों को दर्शाते हैं, जिनका म.प्र. पुनर्गठन अधिनियम, 2000 के अंतर्गत म.प्र. एवं छत्तीसगढ़ के मध्य आवंटन होना है।

^(ख) सहकारी संस्थाओं द्वारा पूंजी निवृत्ति/अनिवेश के कारण ₹ 22,61.95 लाख प्रोफार्मा कमी की गई।

[#] विवरण उपलब्ध हैं।

विवरण संख्या – 13 जारी

व्यय का प्रकार	वर्ष 2010-11 के दौरान व्यय	वर्ष 2011-12 के दौरान व्यय				2011-12 के अंत तक व्यय	(लाख ₹ में) वर्ष के दौरान % वृद्धि(+) / कमी (-)
		योजनेतर	राज्य योजनागत	केन्द्र प्रवर्तित योजनाएं/ आयोजनागत योजनाएं	योग		
ग-आर्थिक सेवाओं का पूंजीगत लेखा- जारी (क)-कृषि तथा सम्बद्ध क्रियाकलाप का पूंजीगत लेखा- जारी 4425-सहकारिता पर पूंजीगत परिव्यय- समाप्त 789-अनुसूचित जातियों के लिए विशेष घटक योजना-							
निर्माण कार्य/परियोजनाएँ जिनमें विगत पांच वर्षों में कोई व्यय नहीं हुआ	--	--	--	--	--	10,58.17 [#]	--
योग-789	--	--	--	--	--	84.00 10,58.17 84.00	--
794-जनजातीय उप-योजना के लिए विशेष केन्द्रीय सहायता- बहुउद्देशीय सहकारी समितियों में निवेश	--	--	--	--	--	1,00.00	--
796-जनजातीय क्षेत्र उप-योजना- क्षेत्रीय ग्रामीण बैंकों की अंशपूंजी में निवेश बहुउद्देशीय प्राथमिक/कृषि सेवा सहकारी समितियों की अंशपूंजी में निवेश	--	--	4,50.00	--	4,50.00	9,31.49	100
निर्माण कार्य/परियोजनाएँ जिनमें विगत पांच वर्षों में कोई व्यय नहीं हुआ	--	--	--	--	--	2,48.50 1,37.27 [#]	--
योग-796	--	--	4,50.00	--	4,50.00	50,44.34 13,17.26 50,44.34	--
योग-4425	10,00.00	--	31,50.00	--	31,50.00	98,57.32 ^(ग) 3,32,55.81	215
4435-अन्य कृषि कार्यक्रमों पर पूंजीगत परिव्यय- 01-विपणन तथा गुणवत्ता नियंत्रण- 190-सार्वजनिक क्षेत्र के तथा अन्य उपक्रमों में निवेश- निर्माण कार्य/परियोजनाएँ जिनमें विगत पांच वर्षों में कोई व्यय नहीं हुआ	--	--	--	--	--	2,73.52 [#]	--
योग-190	--	--	--	--	--	2,73.52	--
60-अन्य अधिक अन्न उपजाओ योजना (भोपाल एवं मध्य भारत क्षेत्र) राज्य मशीन ट्रेक्टर केन्द्र	--	--	--	--	--	1,83.38 4,51.03	--
योग-60	--	--	--	--	--	1,83.38 4,51.03	--

मोटे अंक म.प्र. में रोके गए शेषों को दर्शाते हैं, जिनका म.प्र. पुनर्गठन अधिनियम, 2000 के अंतर्गत म.प्र. एवं छत्तीसगढ़ के मध्य आवंटन होना है ।

विवरण उपलब्ध हैं ।

(ग) कृपया पृष्ठ 186 पर पाद टीप (क) देखें ।

विवरण संख्या – 13 जारी

व्यय का प्रकार	वर्ष 2010-11 के दौरान व्यय	वर्ष 2011-12 के दौरान व्यय				2011-12 के अंत तक व्यय	(लाख ₹ में) वर्ष के दौरान % वृद्धि(+)/ कमी (-)
		योजनेतर	राज्य योजनागत	केन्द्र प्रवर्तित योजनाएं/केन्द्र आयोजनागत योजनाएं	योग		
ग-आर्थिक सेवाओं का पूंजीगत लेखा- जारी							
(क)-कृषि तथा सम्बद्ध क्रियाकलाप का पूंजीगत लेखा- समाप्त							
4435-अन्य कृषि कार्यक्रमों पर पूंजीगत परिव्यय- समाप्त							
796-जनजातीय क्षेत्र उप-योजना-							
राज्य मशीन ट्रेक्टर केन्द्र	--	--	--	--	--	1,11.00	--
अन्य योजनाएं, प्रत्येक ₹ पांच करोड़ और उससे कम लागत की	--	--	--	--	--	6.04	--
योग-796	--	--	--	--	--	1,17.04	--
योग-4435	--	--	--	--	--	1,83.38	--
						8,41.59	
योग-(क) कृषि तथा सम्बद्ध क्रियाकलापों का पूंजीगत लेखा	2,25,50.03	- 2,79.78	1,22,28.19	7,99.95	1,27,48.36	6,96,57.67 ^(क)	-43
						7,59,32.64	
(ख) ग्राम विकास का पूंजीगत लेखा-							
4515-अन्य ग्राम विकास कार्यक्रमों पर पूंजीगत परिव्यय-							
101-पंचायती राज-							
नवाचार को प्रोत्साहन	12.60	--	49.92	--	49.92	69.64	296
पंचायती राज संचालनालय का गठन	--	--	--	--	--	1,50.00	--
तालाबों का चौड़ीकरण एवं गहरीकरण	--	--	--	--	--	20,82.80	--
पंचायती राज वित्त निगम में निवेश	--	--	--	--	--	28.00	--
राष्ट्रीय पंचायती राज प्रशिक्षण संस्थान की स्थापना	--	--	50.00	--	50.00	2,00.00	100
पांच नये जिला पंचायत भवनों का निर्माण	--	--	--	--	--	5,00.00	--
योग-101	12.60	--	99.92	--	99.92	30,02.44	693
						28.00	
102-सामुदायिक विकास-							
सामुदायिक विकास	--	--	--	--	--	0.67	--
						2,92.57	
सामुदायिक विकास परियोजना (सकल)	--	--	--	--	--	2,11.75	--
घटायें-पूंजीगत लेखे की प्राप्तियां और वसूलियां	--	--	--	--	--	-55.82	--
निवल व्यय	--	--	--	--	--	1,55.93	--
मध्य प्रदेश ग्रामीण सड़क विकास प्राधिकरण को अनुदान	17,16.90	--	--	--	--	17,16.90	(-) 100
अन्य निर्माण कार्य, प्रत्येक ₹ पांच करोड़ और उससे कम लागत के	1,00.00	--	--	--	--	1,18.79	(-) 100
						24.01	
योग-102	18,16.90	--	--	--	--	18,36.36	(-) 100
						4,72.51	

मोटे अंक म.प्र. में रोके गए शेषों को दर्शाते हैं, जिनका म.प्र. पुनर्गठन अधिनियम, 2000 के अंतर्गत म.प्र. एवं छत्तीसगढ़ के मध्य आवंटन होना है।

(क) कृपया पृष्ठ 186 (ख) पाद टीप देखें।

विवरण संख्या – 13 जारी

व्यय का प्रकार	वर्ष 2010-11 के दौरान व्यय	वर्ष 2011-12 के दौरान व्यय				2011-12 के अंत तक व्यय	(लाख ₹ में) वर्ष के दौरान % वृद्धि(+)/कमी (-)
		योजनेत्तर	राज्य योजनागत	केन्द्र प्रवर्तित योजनाएं/केन्द्र आयोजनागत योजनाएं	योग		
ग-आर्थिक सेवाओं का पूंजीगत लेखा- जारी							
(ख) ग्राम विकास का पूंजीगत लेखा- जारी							
4515-अन्य ग्राम विकास कार्यक्रमों पर पूंजीगत परिव्यय- जारी							
103-ग्राम विकास-							
मध्य प्रदेश स्थानीय क्षेत्र विकास योजना	--	--	--	--	--	32,44.35	--
789-अनुसूचित जातियों के लिये विशेष घटक योजना-							
बुंदेलखण्ड विकास प्राधिकरण	2,00.00	--	--	--	--	4,27.50	-100
जन भागीदारी योजना	--	--	4,55.00	--	4,55.00	24,24.94	100
ग्रामीण सड़कों का निर्माण	--	--	--	--	--	15,00.00	
मध्य प्रदेश विधान सभा क्षेत्र विकास योजना	26,63.98	--	26,98.72	--	26,98.72	1,93,44.67	1
राज्य ग्रामीण सड़क का संयोजन	26.00	--	50.00	--	50.00	6,65.00	92
डी.पी.आई.पी.योजना	8,50.00	--	10,00.00	--	10,00.00	1,13,41.10	18
लोक भागीदारी योजना	23,23.90	--	21,15.16	--	21,15.16	88,12.13	(-) 9
मध्य प्रदेश ग्राम सड़क प्राधिकरण को अनुदान	14,00.00	--	10,00.00	--	10,00.00	56,20.00	(-) 29
मुख्यमंत्री ग्राम सड़क योजना	12,90.57	--	84,34.36	--	84,34.36	97,24.93	554
निर्माण कार्य/परियोजनाएँ जिनमें विगत पांच वर्षों में कोई व्यय नहीं हुआ	--	--	--	--	--	13,38.77 [#]	
अन्य कार्य/योजनाएं	4,53.95	--	--	--	--	40,07.36	(-) 100
						21,43.71	
योग-789	92,08.40	--	1,57,53.24	--	1,57,53.24	6,52,06.40	71
						21,43.71	
796-जनजातीय क्षेत्र उप-योजना-							
राज्य ग्रामीण सड़क का संयोजन	11,37.00	--	37.00	--	37.00	18,87.00	(-) 97
जन भागीदारी योजना	--	--	6,35.00	--	6,35.00	58,19.74	100
महाकौशल विकास प्राधिकरण	--	--	--	--	--	1,20.00	--
मध्य प्रदेश विधान सभा क्षेत्र विकास योजना	36,56.23	--	36,57.71	--	36,57.71	2,46,98.46	--
डी.पी.आई.पी.योजना	10,50.00	--	11,00.00	--	11,00.00	1,17,31.90	5
लोक भागीदारी योजना	32,57.11	--	37,96.99	--	37,96.99	1,53,31.27	17
ग्रामीण सड़कों का निर्माण	--	--	--	--	--	20,00.00	--
मध्यप्रदेश ग्रामीण सड़क विकास प्राधिकरण को अनुदान	21,00.00	--	11,85.00	--	11,85.00	63,75.00	(-) 44

मोटे अंक म.प्र. में रोके गए शेषों को दर्शाते हैं, जिनका म.प्र. पुनर्गठन अधिनियम, 2000 के अंतर्गत म.प्र. एवं छत्तीसगढ़ के मध्य आवंटन होना है ।

विवरण उपलब्ध है ।

विवरण संख्या – 13 जारी

व्यय का प्रकार	वर्ष 2010-11 के दौरान व्यय	वर्ष 2011-12 के दौरान व्यय				2011-12 के अंत तक व्यय	(लाख ₹ में) वर्ष के दौरान % वृद्धि(+)/कमी (-)
		योजनेतर	राज्य योजनागत	केन्द्र प्रवर्तित योजनाएं/केन्द्र आयोजनागत योजनाएं	योग		
ग-आर्थिक सेवाओं का पूंजीगत लेखा- जारी							
(ख) ग्राम विकास का पूंजीगत लेखा- समाप्त							
4515-अन्य ग्राम विकास कार्यक्रमों पर पूंजीगत परिव्यय- समाप्त							
796-जनजातीय क्षेत्र उप-योजना-समाप्त							
मुख्यमंत्री ग्राम सड़क योजना-	19,95.00	--	42,84.30	--	42,84.30	62,79.30	115
निर्माण कार्य/परियोजनाएँ जिनमें विगत पांच वर्षों में कोई व्यय नहीं हुआ	--	--	--	--	--	16,40.09 [#]	--
अन्य कार्य/योजनाएं	4,06.26	--	--	--	--	50,59.95	(-) 100
						1,77,71.04	
योग-796	1,36,01.60	--	1,46,96.00	--	1,46,96.00	8,09,42.71	8
						1,77,71.04	
800-अन्य व्यय-							
स्वजल धारा	--	--	--	--	--	28,66.00	--
बुंदेलखण्ड विकास प्राधिकरण	1,50.00	--	4,63.49	--	4,63.49	12,61.75	209
जन भागीदारी के साथ क्रियान्वित जिला योजनाओं में शासकीय अंशदान	38,39.74	--	35,95.58	--	35,95.58	2,85,21.85	(-) 6
राज्य ग्रामीण सड़क का संयोजन	1,87.00	--	1,63.00	--	1,63.00	22,98.00	(-) 13
म.प्र.ग्रामीण सड़क विकास प्राधिकरण को अनुदान	3,22,38.00	--	--	1,78,15.00	1,78,15.00	10,07,24.10	(-) 45
म.प्र.विधान सभा क्षेत्र विकास योजनाएं	1,13,88.94	--	1,16,70.97	--	1,16,70.97	9,27,66.99	2
महाकौशल विकास प्राधिकरण	1,28.67	--	2,83.34	--	2,83.34	5,62.01	120
डी.पी.आई.पी.योजनाएं	31,00.00	--	79,00.00	--	79,00.00	4,45,37.86	155
मुख्यमंत्री ग्राम सड़क योजना	1,64,79.78	--	2,37,59.87	--	2,37,59.87	4,02,39.65	44
अन्य कार्य/योजनाएं	--	--	12,36.82	--	12,36.82	3,23,17.25	100
						4,77,35.54	
योग-800	6,75,12.13	--	4,90,73.07	1,78,15.00	6,68,88.07	34,60,95.46	(-) 1
						4,77,35.54	
योग-4515	9,21,51.63	--	7,96,22.23	1,78,15.00	9,74,37.23	49,70,83.37	6
						7,13,95.15	
योग-(ख)-ग्राम विकास का पूंजीगत लेखा	9,21,51.63	--	7,96,22.23	1,78,15.00	9,74,37.23	49,70,83.37	6
						7,13,95.15	

मोटे अंक म.प्र. में रोके गए शेषों को दर्शाते हैं, जिनका म.प्र. पुनर्गठन अधिनियम, 2000 के अंतर्गत म.प्र. एवं छत्तीसगढ़ के मध्य आवंटन होना है ।

विवरण उपलब्ध है ।

विवरण संख्या - 13 जारी

व्यय का प्रकार	वर्ष 2010-11 के दौरान व्यय	वर्ष 2011-12 के दौरान व्यय				2011-12 के अंत तक व्यय	(लाख ₹ में) वर्ष के दौरान % वृद्धि(+)/ कमी (-)
		योजनेतर	राज्य योजनागत	केन्द्र प्रवर्तित योजनाएं/ आयोजनागत योजनाएं	योग		
ग-आर्थिक सेवाओं का पूंजीगत लेखा- जारी							
(घ)-सिंचाई तथा बाढ़ नियंत्रण का पूंजीगत लेखा-							
4700-मुख्य सिंचाई पर पूंजीगत परिव्यय-							
01-मुख्य सिंचाई							
800-अन्य व्यय	4.33	--	39.68	--	39.68	44.01	816
11-चम्बल परियोजना							
800-अन्य व्यय	--	--	--	--	--	1,93,46.86	--
12-बाण सागर परियोजना							
001-निदेशन एवं प्रशासन	13,48.44	--	14,38.12	--	14,38.12	44,43.58	7
799-उचन्त	--	--	--	--	--	10.87	--
800-अन्य व्यय	15,98.44	--	23,51.83	--	23,51.83	8,87,40.47	47
योग-12	29,46.88	--	37,89.95	--	37,89.95	9,31,94.92	29
13-बाण सागर परियोजना-यूनिट-II							
001-निदेशन एवं प्रशासन	15,75.35	--	16,40.58	--	16,40.58	69,69.75	4
789-अनुसूचित जातियों के लिये विशेष घटक योजना	35,86.05	--	28,40.12	--	28,40.12	1,39,06.13	(-) 21
799-उचन्त	--	--	--	--	--	1,06.49	--
800-अन्य व्यय	2,12,87.32	--	1,20,45.16	--	1,20,45.16	10,33,14.57	(-) 43
योग-13	2,64,48.72	--	1,65,25.86	--	1,65,25.86	12,42,96.94	(-) 38
17-कोलार परियोजना							
800-अन्य व्यय	--	--	--	--	--	5,67.24	--
18-बारना परियोजना							
800-अन्य व्यय	--	--	24.54	--	24.54	30,00.80	100
19-तवा परियोजना							
800-अन्य व्यय	--	--	5,58.03	--	5,58.03	1,39,11.06	100
20-अपर वानगंगा परियोजना							
800-अन्य व्यय	--	--	--	--	--	2,82,89.99	--
21-राजघाट परियोजना							
001-निदेशन एवं प्रशासन	11,22.01	--	14,29.65	--	14,29.65	56,62.94	22
052-मशीनरी तथा उपस्कर	--	--	--	--	--	0.68	--
789-अनुसूचित जातियों के लिये विशेष घटक योजना	5,00.00	--	--	--	--	18,95.72	(-) 100
799-उचन्त	--	--	0.58	--	0.58	8.21	100
800-अन्य व्यय	4,18.57	--	5,86.84	--	5,86.84	9,91,13.23	40
योग-21	20,40.58	--	20,17.07	--	20,17.07	10,66,80.78	(-) 1

विवरण संख्या – 13 जारी

व्यय का प्रकार	वर्ष 2010-11 के दौरान व्यय	वर्ष 2011-12 के दौरान व्यय				2011-12 के अंत तक व्यय	(लाख ₹ में) वर्ष के दौरान % वृद्धि(+)/ कमी (-)
		योजनेतर	राज्य योजनागत	केन्द्र प्रवर्तित योजनाएं/केन्द्र आयोजनागत योजनाएं	योग		
ग-आर्थिक सेवाओं का पूंजीगत लेखा- जारी							
(घ)-सिंचाई तथा बाढ़ नियंत्रण का पूंजीगत लेखा- जारी							
4700-मुख्य सिंचाई पर पूंजीगत परिव्यय- जारी							
22-बरियारपुर परियोजना-							
001-निदेशन एवं प्रशासन	5,56.32	--	5,05.53	--	5,05.53	25,56.74	(-) 9
052-मशीनरी तथा उपस्कर	--	--	--	--	--	0.49	--
799-उचन्त	--	--	--	--	--	10.00	--
800-अन्य व्यय	1,52,99.28	--	28,64.73	--	28,64.73	5,05,11.14	(-) 81
योग-22	1,58,55.60	--	33,70.26	--	33,70.26	5,30,78.37	(-) 79
24-बावन थड़ी परियोजना-							
001-निदेशन एवं प्रशासन	4,98.34	--	3,48.96	--	3,48.96	21,20.47	(-) 30
052-मशीनरी तथा उपस्कर	--	--	--	--	--	0.99	--
799-उचन्त	--	--	--	--	--	23.36	--
800-अन्य व्यय	17,67.92	--	19,46.50	--	19,46.50	3,37,62.99	10
योग-24	22,66.26	--	22,95.46	--	22,95.46	3,59,07.81	1
25-सिन्ध परियोजना प्रथम चरण-							
800-अन्य व्यय	1,25.08	--	42.11	--	42.11	88,62.04	(-) 66
26-सिन्ध परियोजना द्वितीय चरण							
001-निदेशन एवं प्रशासन	15,33.17	--	14,10.40	--	14,10.40	69,39.74	(-) 8
799-उचन्त	--	--	--	--	--	87.35	--
800-अन्य व्यय	1,02,01.70	--	77,95.28	--	77,95.28	11,10,18.14	-24
योग-26	1,17,34.87	--	92,05.68	--	92,05.68	11,80,45.23	(-) 22
33-चम्बल सिंचाई							
800-अन्य व्यय	20.76	--	--	--	--	20,54.26	(-) 100
41-बरगी नहर व्यपवर्तन परियोजना-							
001-निदेशन एवं प्रशासन	21,87.24	--	24,47.49	--	24,47.49	63,74.16	12
052-मशीनरी तथा उपस्कर	--	--	--	--	--	0.70	--
789-अनुसूचित जातियों के लिये विशेष घटक योजना	33,79.30	--	29,29.73	--	29,29.73	1,23,45.70	(-) 13
799-उचन्त	--	--	--	--	--	13.51	--
800-अन्य व्यय	1,68,52.25	--	1,04,90.92	--	1,04,90.92	13,76,42.62	(-) 38
योग-41	2,24,18.79	--	1,58,68.14	--	1,58,68.14	15,63,76.69	(-) 29

विवरण संख्या – 13 जारी

व्यय का प्रकार	वर्ष 2010-11 के दौरान व्यय	वर्ष 2011-12 के दौरान व्यय				2011-12 के अंत तक व्यय	(लाख ₹ में) वर्ष के दौरान % वृद्धि(+) / कमी (-)
		योजनेतर	राज्य योजनागत	केन्द्र प्रवर्तित योजनाएं/केन्द्र आयोजनागत योजनाएं	योग		
ग-आर्थिक सेवाओं का पूंजीगत लेखा- जारी							
(घ)-सिंचाई तथा बाढ़ नियंत्रण का पूंजीगत लेखा- जारी							
4700-मुख्य सिंचाई पर पूंजीगत परिव्यय- जारी							
43-इंदिरा सागर परियोजना यूनिट I और II							
001-निर्देशन एवं प्रशासन	25,31.40	--	37,73.70	--	37,73.70	1,26,11.02	49
789-अनुसूचित जातियों के लिये विशेष घटक योजना	34,10.00	--	40,30.24	70.00	41,00.24	1,11,08.12	20
796-जनजातीय क्षेत्र उप-योजना	1,03,58.34	--	92,61.73	74.74	93,36.47	2,59,92.96	(-) 10
800-अन्य व्यय	50,11.74	--	2,48,14.21	1,30.36	2,49,44.57	18,03,95.62	398
योग-43	2,13,11.48	--	4,18,79.88	2,75.10	4,21,54.98	23,01,07.72	98
45-ओंकारेश्वर परियोजना-							
001-निर्देशन तथा प्रशासन	10,17.98	--	12,80.07	--	12,80.07	35,03.35	26
789-अनुसूचित जातियों के लिये विशेष घटक योजना	8.63	--	3,57.83	--	3,57.83	9,62.02	4046
796-जनजातीय क्षेत्र उप-योजना	2,28,60.42	--	2,66,79.33	--	2,66,79.33	10,39,79.14	17
800-अन्य व्यय	29,61.00	--	47,77.38	--	47,77.38	2,34,86.97	61
योग-45	2,68,48.03	--	3,30,94.61	--	3,30,94.61	13,19,31.48	23
49-हाइड्रो मेट्रोडोलोजिकल नेटवर्क-							
001-निर्देशन एवं प्रशासन	3,70.58	--	4,04.60	--	4,04.60	16,78.96	9
800-अन्य व्यय	82.59	--	1,80.44	--	1,80.44	14,50.67	118
						9,59.28	
योग-49	4,53.17	--	5,85.04	--	5,85.04	31,29.63	29
						9,59.28	
51-रानी अवंति बाई सागर परियोजना यूनिट I और II -							
001-निर्देशन एवं प्रशासन	30,92.72	--	40,09.45	--	40,09.45	1,40,53.11	30
799-उच्चन्त	--	--	--	--	--	-0.04 ^(x)	--
800-अन्य व्यय	37,97.88	--	12,12.82	--	12,12.82	13,06,45.85	(-) 68
योग-51	68,90.60	--	52,22.27	--	52,22.27	14,46,98.92	(-) 24
57-राष्ट्रीय हाइड्रोडोलोजिकल परियोजना-							
001-निर्देशन एवं प्रशासन	--	--	--	--	--	19,23.56	--
800-अन्य व्यय	3,00.35	--	2,82.87	--	2,82.87	6,30.00	(-) 6
						30,89.10	
योग-57	3,00.35	--	2,82.87	--	2,82.87	25,53.56	(-) 6
						30,89.10	

मोटे अंक म.प्र. में रोके गए शेषों को दर्शाते हैं, जिनका म.प्र. पुनर्गठन अधिनियम, 2000 के अंतर्गत म.प्र. एवं छत्तीसगढ़ के मध्य आवंटन होना है।

(x) उच्चन्त लेखे से संबंधित पूंजीगत लेखे में वसूलियों के कारण ऋणात्मक शेष है।

विवरण संख्या – 13 जारी

व्यय का प्रकार	वर्ष 2010-11 के दौरान व्यय	वर्ष 2011-12 के दौरान व्यय				2011-12 के अंत तक व्यय	(लाख ₹ में) वर्ष के दौरान % वृद्धि(+) / कमी (-)
		योजनेत्तर	राज्य योजनागत	केन्द्र प्रवर्तित योजनाएं/ आयोजनागत योजनाएं	योग		
ग-आर्थिक सेवाओं का पूंजीगत लेखा- जारी							
(घ)-सिंचाई तथा बाढ़ नियंत्रण का पूंजीगत लेखा- जारी							
4700-मुख्य सिंचाई पर पूंजीगत परिव्यय- जारी							
61-सम्राट अशोक सागर परियोजना-							
800-अन्य व्यय	28,30.70	--	68,70.25	--	68,70.25	1,20,56.89	143
63-पेंच व्यपवर्तन परियोजना-							
001-निदेशन एवं प्रशासन	--	--	--	--	--	-9.04(*)	--
052-मशीनरी तथा उपस्कर	--	--	--	--	--	4.80	--
799-उचन्त	--	--	--	--	--	11.56	--
800-अन्य व्यय	1,16,58.92	--	80,43.86	--	80,43.86	2,75,72.74	(-) 31
योग-63	1,16,58.92	--	80,43.86	--	80,43.86	2,75,80.06	(-) 31
64-मध्यप्रदेश वाटर रीस्ट्रक्चरिंग-							
001-निदेशन एवं प्रशासन	49,91.96	--	35,21.02	--	35,21.02	1,75,33.41	(-) 29
052-मशीनरी तथा उपस्कर	4,35.95	--	3,96.42	--	3,96.42	17,12.05	(-) 9
800-अन्य व्यय	2,30,04.36	--	1,73,81.72	--	1,73,81.72	9,91,49.09	(-) 24
योग-64	2,84,32.27	--	2,12,99.16	--	2,12,99.16	11,83,94.55	(-) 25
65-अपर वेदा परियोजना							
796-जनजातीय क्षेत्र उप-योजना	24,51.56	--	19,32.87	--	19,32.87	1,67,46.63	(-) 21
66-लोअर गोही परियोजना							
796-जनजातीय क्षेत्र उप-योजना	56,73.65	--	69,05.20	--	69,05.20	2,11,78.98	22
67-मनपुरा नहर परियोजना							
800-अन्य व्यय	--	--	--	--	--	2.26	--
68-बीना प्रोजेक्ट							
800-अन्य व्यय	19.19	--	26.08	--	26.08	67.25	36
69-पंचम नहर प्रोजेक्ट							
800-अन्य व्यय	14.03	--	38.51	--	38.51	84.55	174
70-बनसुजारा प्रोजेक्ट							
800-अन्य व्यय	--	--	0.69	--	0.69	80.69	100
71-गनेशपुरा पैकअप वियर							
800-अन्य व्यय	--	--	0.99	--	0.99	80.99	100
77-काली सिंह प्रोजेक्ट-							
800-अन्य व्यय	--	--	--	--	--	48.78	--

मोटे अंक म.प्र. में रोके गए शेषों को दर्शाते हैं, जिनका म.प्र. पुनर्गठन अधिनियम, 2000 के अंतर्गत म.प्र. एवं छत्तीसगढ़ के मध्य आवंटन होना है।

(*) ऋणात्मक व्यय/शेष पूंजीगत लेखे में प्राप्तियों और वसूलियों के कारण हैं जो उचंत से संबंधित हैं।

विवरण संख्या – 13 जारी

व्यय का प्रकार	वर्ष 2010-11 के दौरान व्यय	वर्ष 2011-12 के दौरान व्यय				2011-12 के अंत तक व्यय	(लाख ₹ में) वर्ष के दौरान % वृद्धि(+) कमी (-)
		योजनेतर	राज्य योजनागत	केन्द्र प्रवर्तित योजनाएं/केन्द्र आयोजनागत योजनाएं	योग		
ग-आर्थिक सेवाओं का पूंजीगत लेखा- जारी							
(घ)-सिंचाई तथा बाढ़ नियंत्रण का पूंजीगत लेखा- जारी							
4700-मुख्य सिंचाई पर पूंजीगत परिव्यय- जारी							
ओंकारेश्वर जल विद्युत योजना-							
800-अन्य व्यय	--	--	--	--	--	5,39.28	--
बरगी हायडल स्कीम-							
800-अन्य व्यय	--	--	--	--	--	20,02.66	--
बहुउद्देशीय नदी परियोजना-							
800-अन्य व्यय	--	--	--	--	--	11,97.21	--
सरदार सरोवर परियोजना (भूमि अधिग्रहण)							
800-अन्य व्यय	--	--	--	--	--	1,30.20	--
तवा जल निकास कार्य							
800-अन्य व्यय	--	--	--	--	--	2,69.18	--
उर्मिल परियोजना-							
800-अन्य व्यय	--	--	--	--	--	29,09.86	--
सिंध मोहिनी परियोजना							
800-अन्य व्यय	--	--	--	--	--	30,70.01	--
माही परियोजना							
800-अन्य व्यय	--	--	--	--	--	1,88.51	--
भाण्डेर नहर							
800-अन्य व्यय	--	--	--	--	--	4,97.25	--
हलाली परियोजना							
800-अन्य व्यय	--	--	--	--	--	10,03.86	--
रंगवान परियोजना							
800-अन्य व्यय	--	--	--	--	--	4,99.43	--
सरदार सरोवर परियोजना							
800-अन्य व्यय	--	--	--	--	--	41,11.35	--
थानवान परियोजना							
800-अन्य व्यय	--	--	--	--	--	21,26.07	--
सिंध रमौआ लिंक							
800-अन्य व्यय	--	--	--	--	--	2,68.96	--
बारना हलाली आयकट विकास परियोजना							
800-अन्य व्यय	--	--	--	--	--	49.16	--

मोटे अंक म.प्र. में रोके गए शेषों को दर्शाते हैं, जिनका म.प्र. पुनर्गठन अधिनियम, 2000 के अंतर्गत म.प्र. एवं छत्तीसगढ़ के मध्य आवंटन होना है ।

विवरण संख्या – 13 जारी

व्यय का प्रकार	वर्ष 2010-11 के दौरान व्यय	वर्ष 2011-12 के दौरान व्यय				2011-12 के अंत तक व्यय	(लाख ₹ में) वर्ष के दौरान % वृद्धि(+)/ कमी (-)
		योजनेतर	राज्य योजनागत	केन्द्र प्रवर्तित योजनाएं/केन्द्र आयोजनागत योजनाएं	योग		
ग-आर्थिक सेवाओं का पूंजीगत लेखा- जारी							
(घ)-सिंचाई तथा बाढ़ नियंत्रण का पूंजीगत लेखा- जारी							
4700-मुख्य सिंचाई पर पूंजीगत परिव्यय- समाप्त							
हरसी सिंचाई योजना							
800-अन्य व्यय		--	--	--	--	13,42.02	--
रूठियाई परियोजना							
800-अन्य व्यय		--	--	--	--	22,12.32	--
राष्ट्रीय जल व्यवस्थापन							
800-अन्य व्यय		--	--	--	--	52,45.88	--
बांध सुरक्षा एवं पुनर्वास योजना-							
800-अन्य व्यय		--	--	--	--	1,40,57.86	--
अन्य निर्माण कार्य, प्रत्येक ₹ पांच करोड़ और उससे कम लागत के		--	--	--	--	1,63.40	--
एन.एच.डी.सी.को भुगतान निवेश-							
796-जनजातीय क्षेत्र उप-योजना		--	--	--	--	1,61,81.00	--
80-सामान्य-							
001-निवेशन एवं प्रशासन	14,06.34	--	9,12.81	--	9,12.81	95,07.51	(-) 35
052-मशीनरी तथा उपस्कर	5.43	--	--	--	--	5.43	--
						19,03.64	
796-जनजातीय क्षेत्र उप-योजना		--	--	--	--	45,25.61	--
						21,60.41	
800-अन्य व्यय	84,40.55	--	43,85.44	--	43,85.44	5,14,08.73	(-) 48
योग-80	98,52.32	--	52,98.25	--	52,98.25	6,54,47.28	(-) 46
						40,64.05	
81-उरीबांध परियोजना							
796-जनजातीय क्षेत्र उप-योजना	--	--	47.66	--	47.66	47.66	100
85-पातने परियोजना							
800-अन्य व्यय	--	--	30.34	--	30.34	30.34	100
योग-4700	20,05,98.14	--	18,52,95.31	2,75.10	18,55,70.41	1,57,53,26.34	(-) 7
						2,87,76.78	
4701-मध्यम सिंचाई पर पूंजीगत परिव्यय-							
01-मुख्य सिंचाई-							
800-अन्य व्यय	5,72.30	--	3,00.99	--	3,00.99	46,28.44	(-) 47
11-मान परियोजना-							
796-जनजातीय क्षेत्र उप-योजना	4,85.23	--	15,38.39	--	15,38.39	1,01,95.16	217

मोटे अंक म.प्र. में रोके गए शेषों को दर्शाते हैं, जिनका म.प्र. पुनर्गठन अधिनियम, 2000 के अंतर्गत म.प्र. एवं छत्तीसगढ़ के मध्य आवंटन होना है ।

विवरण संख्या – 13 जारी

व्यय का प्रकार	वर्ष 2010-11 के दौरान व्यय	वर्ष 2011-12 के दौरान व्यय				2011-12 के अंत तक व्यय	(लाख ₹ में) वर्ष के दौरान % वृद्धि(+) कमी (-)
		योजनेतर	राज्य योजनागत	केन्द्र प्रवर्तित योजनाएं/ आयोजनागत योजनाएं	योग		
ग-आर्थिक सेवाओं का पूंजीगत लेखा- जारी							
(घ)-सिंचाई तथा बाढ़ नियंत्रण का पूंजीगत लेखा- जारी							
4701-मध्यम सिंचाई पर पूंजीगत परिव्यय- जारी							
12-जोबट परियोजना							
796-जनजातीय क्षेत्र उप-योजना	7,07.47	--	21,38.43	--	21,38.43	1,99,42.00	202
15-कालिया सोत-							
800-अन्य व्यय	10.00	--	--	--	--	57,83.98	(-) 100
25-माही परियोजना-							
796-जनजातीय क्षेत्र उप-योजना	76,63.00	--	70,73.82	--	70,73.82	2,80,92.95	(-) 8
800-अन्य व्यय	--	--	--	--	--	76,22.74	--
योग-25	76,63.00	--	70,73.82	--	70,73.82	3,57,15.69	(-) 8
36-तवा परियोजना-							
800-अन्य व्यय	30.00	--	44.48	--	44.48	46,90.95	14
39-करके की माहू-							
800-अन्य व्यय	--	--	--	--	--	1.63	--
40-कुशलपुरा तालाब योजना-							
789-अनुसूचित जातियों के लिये विशेष घटक योजना	2,87.48	--	--	--	--	8,50.75	(-) 100
800-अन्य व्यय	14,09.00	--	20,00.00	--	20,00.00	45,62.91	42
योग-40	16,96.48	--	20,00.00	--	20,00.00	54,13.66	18
41-कुंवर चैन सागर परियोजना-							
800-अन्य व्यय	--	--	50.00	--	50.00	1,34.25	100
42-बंदिया नाला-							
800-अन्य व्यय	90.64	--	10.00	--	10.00	2,56.67	(-) 89
43-संजय सागर-							
789-अनुसूचित जातियों के लिये विशेष घटक योजना	10,00.00	--	3,03.00	--	3,03.00	27,80.32	(-) 70
800-अन्य व्यय	30,49.87	--	19,91.49	--	19,91.49	1,83,50.63	(-) 35
योग-43	40,49.87	--	22,94.49	--	22,94.49	2,11,30.95	(-) 43
44-महुअर-							
800-अन्य व्यय	11,09.30	--	15,52.63	--	15,52.63	49,29.24	40
45-हलोन परियोजना-							
789-अनुसूचित जातियों के लिये विशेष घटक योजना	66.44	--	17.88	--	17.88	1,28.72	(-) 73
796-जनजातीय क्षेत्र उप-योजना	26,45.08	--	3,14.27	--	3,14.27	48,34.48	(-) 88
योग-45	27,11.52	--	3,32.15	--	3,32.15	49,63.20	(-) 88
46-अपर नर्मदा परियोजना-							
796-जनजातीय क्षेत्र उप-योजना	9,02.93	--	38.41	--	38.41	10,85.59	(-) 96

विवरण संख्या – 13 जारी

व्यय का प्रकार	वर्ष 2010-11 के दौरान व्यय	वर्ष 2011-12 के दौरान व्यय				2011-12 के अंत तक व्यय	(लाख ₹ में) वर्ष के दौरान % वृद्धि(+) / कमी (-)
		योजनेत्तर	राज्य योजनागत	केन्द्र प्रवर्तित योजनाएं/ आयोजनागत योजनाएं	योग		
ग-आर्थिक सेवाओं का पूंजीगत लेखा- जारी							
(घ)-सिंचाई तथा बाढ़ नियंत्रण का पूंजीगत लेखा- जारी							
4701-मध्यम सिंचाई पर पूंजीगत परिव्यय- जारी							
47-सिन्ध रामौआ							
800-अन्य व्यय	1,51.53	--	3,00.00	--	3,00.00	8,20.89	98
48-गोपद परियोजना-							
796-जनजातीय क्षेत्र उप-योजना	14.99	--	--	--	--	4,69.32	(-) 100
49-बरचार परियोजना-							
796-जनजातीय क्षेत्र उप-योजना	7.48	--	16.63	--	16.63	6,77.30	122
800-अन्य व्यय	--	--	--	--	--	1,90.85	--
योग-49	7.48	--	16.63	--	16.63	8,68.15	122
50-काटजू गार्डन-							
800-अन्य व्यय	--	--	--	--	--	0.34	--
51-मोदी मन्दिर							
800-अन्य व्यय	--	--	--	--	--	1.00	--
52-बेनीसागर नहर व्यपवर्तन-							
800-अन्य व्यय	--	--	--	--	--	2,29.77	--
53-रंगवान कैनल व्यपवर्तन							
800-अन्य व्यय	--	--	--	--	--	3,95.09	--
अखीझिरी तालाब							
800-अन्य व्यय	--	--	--	--	--	92.04	--
अमकी बहादुर							
800-अन्य व्यय	--	--	--	--	--	78.64	--
अरनिया बहादुरपुर तालाब-							
800-अन्य व्यय	--	--	--	--	--	1,01.90	--
बैजना परियोजना							
800-अन्य व्यय	--	--	--	--	--	1,23.61	--
बरनोदिया तालाब							
800-अन्य व्यय	--	--	--	--	--	42.32	--
बेनीगंज परियोजना							
800-अन्य व्यय	--	--	--	--	--	79.95	--
भेंसवार नहर-							
800-अन्य व्यय	--	--	--	--	--	1,29.89	--
भमीसाखेड़ी तालाब परियोजना-							
800-अन्य व्यय	--	--	--	--	--	95.15	--

विवरण संख्या - 13 जारी

व्यय का प्रकार	वर्ष 2010-11 के दौरान व्यय	वर्ष 2011-12 के दौरान व्यय			योग	2011-12 के अंत तक व्यय	(लाख ₹ में) वर्ष के दौरान % वृद्धि(+)/ कमी (-)
		योजनेतर	राज्य योजनागत	केन्द्र प्रवर्तित योजनाएं/केन्द्र आयोजनागत योजनाएं			
ग-आर्थिक सेवाओं का पूंजीगत लेखा- जारी							
(घ)-सिंचाई तथा बाढ़ नियंत्रण का पूंजीगत लेखा- जारी							
4701-मध्यम सिंचाई पर पूंजीगत परिव्यय- जारी							
बुधन नाला-							
800-अन्य व्यय	--	--	--	--	--	14,85.68	--
बिजना जलाशय-							
800-अन्य व्यय	--	--	--	--	--	1,15.03	--
बिला नदी परियोजना							
800-अन्य व्यय	--	--	--	--	--	2,97.98	--
विन्ध्या तालाब-							
800-अन्य व्यय	--	--	--	--	--	1,64.11	--
भानेरखेड़ी-							
800-अन्य व्यय	--	--	--	--	--	75.36	--
भीमगढ़ दायीं तट नहर (सिवनी)-							
800-अन्य व्यय	--	--	--	--	--	2,25.43	--
बारद विकास परियोजना							
800-अन्य व्यय	--	--	--	--	--	1,46.33	--
बुंदाला-							
800-अन्य व्यय	--	--	--	--	--	10,02.96	--
बारना हलाली-							
800-अन्य व्यय	--	--	--	--	--	51.58	--
चन्द्रकेशर तालाब परियोजना-							
800-अन्य व्यय	--	--	--	--	--	4,41.86	--
चिल्लर नदी तालाब परियोजना-							
800-अन्य व्यय	--	--	--	--	--	3,55.90	--
चौरल तालाब							
800-अन्य व्यय	--	--	--	--	--	28,67.25	--
भाण्डेर नहर का निर्माण-							
800-अन्य व्यय	--	--	--	--	--	1,58.02	--
बाघ नदी के दाएं तट पर नहर का निर्माण							
800-अन्य व्यय	--	--	--	--	--	1,62.45	--
चंदोरा-							
800-अन्य व्यय	--	--	--	--	--	11,24.22	--
धोलवड़ तालाब							
800-अन्य व्यय	--	--	--	--	--	3,48.86	--

विवरण संख्या – 13 जारी

व्यय का प्रकार	वर्ष 2010-11 के दौरान व्यय	वर्ष 2011-12 के दौरान व्यय			योग	2011-12 के अंत तक व्यय	(लाख ₹ में) वर्ष के दौरान % वृद्धि(+)/ कमी (-)
		योजनेतर	राज्य योजनागत	केन्द्र प्रवर्तित योजनाएं/केन्द्र आयोजनागत योजनाएं			
ग-आर्थिक सेवाओं का पूंजीगत लेखा- जारी							
(घ)-सिंचाई तथा बाढ़ नियंत्रण का पूंजीगत लेखा- जारी							
4701-मध्यम सिंचाई पर पूंजीगत परिव्यय- जारी							
दोराहा तालाब							
800-अन्य व्यय	--	--	--	--	--	2,38.49	--
दुधी तालाब							
800-अन्य व्यय	--	--	--	--	--	10,84.04	--
देजला देवदा							
800-अन्य व्यय	--	--	--	--	--	11,86.70	--
गांगुलपारा तालाब परियोजना-							
800-अन्य व्यय	--	--	--	--	--	2,29.95	--
गोमुख परियोजना							
800-अन्य व्यय	--	--	--	--	--	23,26.01	--
हलाली परियोजना							
800-अन्य व्यय	--	--	--	--	--	7,45.25	--
जामिनी दायीं तट प्रणाली-							
800-अन्य व्यय	--	--	--	--	--	80.20	--
जारमोरा-							
800-अन्य व्यय	--	--	--	--	--	1,18.55	--
जसिया तालाब परियोजना-							
800-अन्य व्यय	--	--	--	--	--	2,12.18	--
झिरीगिरी परियोजना-							
800-अन्य व्यय	--	--	--	--	--	1,50.38	--
जोहिला तालाब-							
800-अन्य व्यय	--	--	--	--	--	1,54.08	--
काजीखेड़ा-							
800-अन्य व्यय	--	--	--	--	--	1,38.42	--
कनबारी नाला-							
800-अन्य व्यय	--	--	--	--	--	1,22.74	--
कन्हार गांव-							
800-अन्य व्यय	--	--	--	--	--	67.80	--
कटरा जलाशय-							
800-अन्य व्यय	--	--	--	--	--	2,59.35	--
कंवरपुर (सुतिया नाला) परियोजना-							
800-अन्य व्यय	--	--	--	--	--	1,25.97	--

विवरण संख्या – 13 जारी

व्यय का प्रकार	वर्ष 2010-11 के दौरान व्यय	वर्ष 2011-12 के दौरान व्यय			योग	2011-12 के अंत तक व्यय	(लाख ₹ में) वर्ष के दौरान % वृद्धि(+) कमी (-)
		योजनेतर	राज्य योजनागत	केन्द्र प्रवर्तित योजनाएं/केन्द्र आयोजनागत योजनाएं			
ग-आर्थिक सेवाओं का पूंजीगत लेखा- जारी							
(घ)-सिंचाई तथा बाढ़ नियंत्रण का पूंजीगत लेखा- जारी							
4701-मध्यम सिंचाई पर पूंजीगत परिव्यय- जारी							
केदार नाला परियोजना-							
800-अन्य व्यय	--	--	--	--	--	1,10.02	--
केरवान परियोजना-							
800-अन्य व्यय	--	--	--	--	--	1,79.02	--
खेतान परियोजना-							
800-अन्य व्यय	--	--	--	--	--	1,08.32	--
कोलार परियोजना-							
800-अन्य व्यय	--	--	--	--	--	1,32,64.19	--
कुलघरी परियोजना-							
800-अन्य व्यय	--	--	--	--	--	70.62	--
कम्हार गांव-							
800-अन्य व्यय	--	--	--	--	--	12,65.91	--
लघुन्दर							
800-अन्य व्यय	--	--	--	--	--	18,04.69	--
मकरोदा							
800-अन्य व्यय	--	--	--	--	--	3,55.26	--
मन्सूरवारी							
800-अन्य व्यय	--	--	--	--	--	1,52.52	--
मायना तालाब परियोजना-							
800-अन्य व्यय	--	--	--	--	--	57.77	--
मोरवान तालाब परियोजना-							
800-अन्य व्यय	--	--	--	--	--	79.99	--
नागदा नाला परियोजना-							
800-अन्य व्यय	--	--	--	--	--	87.62	--
नहलेसरा तालाब परियोजना-							
800-अन्य व्यय	--	--	--	--	--	2,42.19	--
नरेन परियोजना							
800-अन्य व्यय	--	--	--	--	--	1,47.96	--
पम्पावती तालाब-							
800-अन्य व्यय	--	--	--	--	--	1,02.38	--
पारस-							
800-अन्य व्यय	--	--	--	--	--	63.75	--

विवरण संख्या - 13 जारी

व्यय का प्रकार	वर्ष 2010-11 के दौरान व्यय	वर्ष 2011-12 के दौरान व्यय			योग	2011-12 के अंत तक व्यय	(लाख ₹ में) वर्ष के दौरान % वृद्धि(+)/ कमी (-)
		योजनेत्तर	राज्य योजनागत	केन्द्र प्रवर्तित योजनाएं/ आयोजनागत योजनाएं			
ग-आर्थिक सेवाओं का पूंजीगत लेखा- जारी							
(घ)-सिंचाई तथा बाढ़ नियंत्रण का पूंजीगत लेखा- जारी							
4701-मध्यम सिंचाई पर पूंजीगत परिव्यय- जारी							
पिपलिया कुमार तालाब-							
800-अन्य व्यय	--	--	--	--	--	81.76	--
पुकता नाला परियोजना-							
800-अन्य व्यय	--	--	--	--	--	1,08.84	--
रामपुरा खुर्द-							
800-अन्य व्यय	--	--	--	--	--	3,26.49	--
रूसी तालाब-							
800-अन्य व्यय	--	--	--	--	--	1,07.62	--
सागर नदी परियोजना-							
800-अन्य व्यय	--	--	--	--	--	2,03.68	--
साहिबखेड़ी तालाब-							
800-अन्य व्यय	--	--	--	--	--	2,97.99	--
सांपना तालाब परियोजना-							
800-अन्य व्यय	--	--	--	--	--	1,03.12	--
सरोदा तालाब							
800-अन्य व्यय	--	--	--	--	--	2,09.65	--
सुक्ता नदी परियोजना-							
800-अन्य व्यय	--	--	--	--	--	4,57.40	--
तिल्लेर परियोजना							
800-अन्य व्यय	--	--	--	--	--	27,06.31	--
तिल्लोन							
800-अन्य व्यय	--	--	--	--	--	3,52.43	--
उमरार नाला							
800-अन्य व्यय	--	--	--	--	--	2,14.51	--
बधिया नाला परियोजना							
800-अन्य व्यय	--	--	--	--	--	98.39	--
वेनगंगा परियोजना-							
800-अन्य व्यय	--	--	--	--	--	2,21.88	--
कालीसागर योजना-							
800-अन्य व्यय	--	--	--	--	--	2,97.04	--
कमालपुरा तालाब परियोजना-							
800-अन्य व्यय	--	--	--	--	--	9,56.50	--

विवरण संख्या – 13 जारी

व्यय का प्रकार	वर्ष 2010-11 के दौरान व्यय	वर्ष 2011-12 के दौरान व्यय				2011-12 के अंत तक व्यय	(लाख ₹ में) वर्ष के दौरान % वृद्धि(+) / कमी (-)
		योजनेतर	राज्य योजनागत	केन्द्र प्रवर्तित योजनाएं/ आयोजनागत योजनाएं	योग		
ग-आर्थिक सेवाओं का पूंजीगत लेखा- जारी							
(घ)-सिंचाई तथा बाढ़ नियंत्रण का पूंजीगत लेखा- जारी							
4701-मध्यम सिंचाई पर पूंजीगत परिव्यय-जारी							
महान परियोजना-							
796-जनजातीय क्षेत्र उप-योजना	--	--	--	--	--	62,68.91	--
सागद परियोजना							
800-अन्य व्यय	--	--	--	--	--	20,10.49	--
अन्य निर्माण कार्य, प्रत्येक ₹ पांच करोड़ और उससे कम लागत के	--	--	--	--	--	17.66	--
						1,55,26.25	
796-जनजातीय क्षेत्र उप-योजना							
अन्य निर्माण कार्य, प्रत्येक ₹ पांच करोड़ और उससे कम लागत के	--	--	--	--	--	1,30,99.40	--
						4,75,95.94	
800-अन्य व्यय-							
अन्य निर्माण कार्य, प्रत्येक ₹ पांच करोड़ और उससे कम लागत के	--	--	--	--	--	29,82.01	--
						1,97,39.89	
54-मिठासन ज्ञायसर्वन परियोजना-							
796-जनजातीय क्षेत्र उप-योजना	12,31.86	--	15,24.94	--	15,24.94	27,56.80	24
800-अन्य व्यय	20.00	--	1.00	--	1.00	42.94	95
योग-54	12,51.86	--	15,25.94	--	15,25.94	27,99.74	(-) 22
55-भितानी मुतमुरु परियोजना-							
800-अन्य व्यय	--	--	1.00	--	1.00	18.15	100
56-कच्छल मध्यम परियोजना-							
800-अन्य व्यय	20,19.96	--	24,22.98	--	24,22.98	44,92.65	20
80-सामान्य							
001-निदेशन तथा प्रशासन	2,43,80.93	--	3,37,17.18	--	3,37,17.18	7,43,31.62	38
						92.16	
005-सर्वेक्षण तथा अन्वेषण	3.99	--	2,17.15	--	2,17.15	57,07.84	5342
						77,49.28	
789-अनुसूचित जातियों के लिये विशेष घटक योजना	8,42.09	--	18,33.68	--	18,33.68	46,95.32	118
796-जनजातीय क्षेत्र उप-योजना	5,90.00	--	10,92.00	--	10,92.00	41,91.45	85
						39,26.89	

मोटे अंक म.प्र. में रोके गए शेषों को दर्शाते हैं, जिनका म.प्र. पुनर्गठन अधिनियम, 2000 के अंतर्गत म.प्र. एवं छत्तीसगढ़ के मध्य आवंटन होना है।

विवरण संख्या – 13 जारी

व्यय का प्रकार	वर्ष 2010-11 के दौरान व्यय	वर्ष 2011-12 के दौरान व्यय				2011-12 के अंत तक व्यय	(लाख ₹ में) वर्ष के दौरान % वृद्धि(+) कमी (-)
		योजनेत्तर	राज्य योजनागत	केन्द्र प्रवर्तित योजनाएं/ आयोजनागत योजनाएं	योग		
ग-आर्थिक सेवाओं का पूंजीगत लेखा- जारी							
(घ)-सिंचाई तथा बाढ़ नियंत्रण का पूंजीगत लेखा- जारी							
4701-मध्यम सिंचाई पर पूंजीगत परिव्यय-समाप्त							
80-अन्य व्यय-समाप्त							
800-अन्य व्यय	4,17.23	--	1,00.11 20,31.09	--	21,31.20	1,65,03.64	411
						98,44.56	
योग-80	2,62,34.24	--	1,00.11 3,88,91.10	--	3,89,91.21	10,54,29.87	49
						2,16,12.89	
योग-4701	4,97,08.80	--	1,00.11 6,05,31.44	--	6,06,31.55	30,06,17.30	22
						10,44,74.97	
4702-लघु सिंचाई पर पूंजीगत परिव्यय-							
101-सतही जल-							
मोतीपुरा तालाब	--	--	1,15.41	--	1,15.41	2,25.71	100
अपर पाल्कामती तालाब	--	--	--	--	--	9,98.97	--
धायन मैना तालाब	--	--	--	--	--	2,98.92	--
ओरनी तालाब	--	--	--	--	--	2,32.17	--
कुदाली तालाब	--	--	--	--	--	1,60.12	--
तुलसीपुरा तालाब	--	--	--	--	--	2,96.68	--
मोहखेड़ी तालाब	--	--	--	--	--	5,14.84	--
लोहरा तालाब	--	--	--	--	--	3,52.71	--
सकरवाड़ा तालाब	--	--	--	--	--	5,13.71	--
शक्ति नाला तालाब	--	--	--	--	--	4,96.92	--
घोघरा तालाब	--	--	--	--	--	2,31.55	--
अरमा तालाब	--	--	--	--	--	61.46	--
झिरलिंगा तालाब	--	--	--	--	--	2,10.32	--
बांका नागनपुर तालाब	--	--	8.75	--	8.75	2,00.67	100
पिपरिया गुमानी तालाब	--	--	43.54	--	43.54	2,52.66	100
केकड़ा तालाब	--	--	--	--	--	3,98.31	--
ढोकदोह तालाब	85.28	--	--	--	--	10,18.76	(-) 100
स्वामी सागर तालाब	11.00	--	--	--	--	2,65.34	(-) 100
लीपरी तालाब	--	--	--	--	--	22.36	--
परमहंसी तालाब	4.50	--	--	--	--	64.41	(-) 100

मोटे अंक म.प्र. में रोके गए शेषों को दर्शाते हैं, जिनका म.प्र. पुनर्गठन अधिनियम, 2000 के अंतर्गत म.प्र. एवं छत्तीसगढ़ के मध्य आवंटन होना है।

विवरण संख्या – 13 जारी

व्यय का प्रकार	वर्ष 2010-11 के दौरान व्यय	वर्ष 2011-12 के दौरान व्यय				2011-12 के अंत तक व्यय	(लाख ₹ में) वर्ष के दौरान % वृद्धि(+)/ कमी (-)
		योजनेतर	राज्य योजनागत	केन्द्र प्रवर्तित योजनाएं/केन्द्र आयोजनागत योजनाएं	योग		
ग-आर्थिक सेवाओं का पूंजीगत लेखा- जारी							
(घ)-सिंचाई तथा बाढ़ नियंत्रण का पूंजीगत लेखा- जारी							
4702-लघु सिंचाई पर पूंजीगत परिव्यय- जारी							
101-सतही जल- जारी							
रिछाई तालाब	11.00	--	12.59	--	12.59	3,90.81	14
बोरगांव तालाब (सौंसर)	--	--	--	--	--	61.30	--
पागनेश्वर एल.आई.एस.	--	--	--	--	--	38.49	--
कोलवाखेड़ी जलाशय	70.95	--	--	--	--	4,68.68	(-) 100
सिप्टान डायवर्सन	--	--	--	--	--	9,22.27	(-) 100
निपानिया तालाब गांधी तालाब	--	--	--	--	--	6,95.79	--
श्याम नगर तालाब	--	--	--	--	--	14.55	--
देवरी तालाब	6.00	--	--	--	--	3,40.80	(-) 100
भीतरी उदवहन	--	--	--	--	--	2,44.78	--
हरपुरा मादिया उदवहन	--	--	--	--	--	3.43	--
ओवरा तालाब	0.05	--	--	--	--	2.62	(-) 100
नंदनीमपुर एल.आई.एस.	--	--	--	--	--	1,20.46	--
नैया नाला एल.आई.एस.	2,64.03	--	23.00	--	23.00	4,61.45	(-) 91
नंदनपुर तालाब	1,24.23	--	0.67	--	0.67	2,91.15	(-) 100
नरेन्द्रपुर	--	--	--	--	--	1,27.97	--
अम्बक नाला तालाब	--	--	--	--	--	1,44.06	--
भैंसा खेड़ी	--	--	3,55.24	--	3,55.24	9,92.07	(-) 100
सीमारोल तालाब	15.10	--	--	--	--	4,27.73	(-) 100
शंकरपुरा तालाब	29.12	--	--	--	--	3,96.89	(-) 100
बरगोलिया तालाब	23.00	--	11.20	--	11.20	6,78.94	(-) 51
मोहनपुरा तालाब	31.05	--	--	--	--	2,45.97	(-) 100
मुडिया खेड़ा तालाब	31.71	--	--	--	--	3,88.74	(-) 100
मोरिया तालाब	--	--	--	--	--	2,56.03	--
देहरी तालाब क्र.2	25.58	--	--	--	--	5,29.32	(-) 100
गोबलान तालाब	20.00	--	38.00	--	38.00	6,97.22	90
चन्दनपुरा तालाब	1.17	--	--	--	--	4,19.51	(-) 100
बंधी जलाशय	10.75	--	--	--	--	1,59.51	(-) 100
सरौंथ जलाशय	1,16.43	--	10.47	--	10.47	9,99.28	(-) 91
पीली धकान तालाब	26.98	--	--	--	--	67.26	(-) 100
गोघना तालाब, भैंसदेही	7,99.95	--	25.56	--	25.56	9,58.43	(-) 97
बाकुद जलाशय, मसोद	10,40.19	--	1,55.72	--	1,55.72	11,99.21	(-) 85
पारस खानी, बैतूल	2.72	--	--	--	--	1,50.60	(-) 100

विवरण संख्या – 13 जारी

व्यय का प्रकार	वर्ष 2010-11 के दौरान व्यय	वर्ष 2011-12 के दौरान व्यय				2011-12 के अंत तक व्यय	(लाख ₹ में) वर्ष के दौरान % वृद्धि(+)/ कमी (-)
		योजनेत्तर	राज्य योजनागत	केन्द्र प्रवर्तित योजनाएं/ आयोजनागत योजनाएं	योग		
ग-आर्थिक सेवाओं का पूंजीगत लेखा- जारी							
(घ)-सिंचाई तथा बाढ़ नियंत्रण का पूंजीगत लेखा- जारी							
4702-लघु सिंचाई पर पूंजीगत परिव्यय- जारी							
101-सतही जल- जारी							
दहुआ जलाशय, मुल्ताई	42.65	--	32.50	--	32.50	2,00.15	(-) 24
सांदिया जलाशय, मुल्ताई	73.77	--	47.46	--	47.46	4,30.70	(-) 36
रिछा तालाब	--	--	--	--	--	2,76.03	--
रामकुंड तालाब	--	--	--	--	--	6,13.21	--
दवलामनोहर तालाब	--	--	--	--	--	1,63.84	--
खाम खरेलिया तालाब, केवलारी	45.98	--	--	--	--	1,01.12	(-) 100
करेली नलकूप, नरसिंहपुर	--	--	--	--	--	21.59	--
चावरपाटा	--	--	--	--	--	9.78	--
चिचली बहोनी	--	--	--	--	--	28.52	--
खेड़ी सिहोद	--	--	--	--	--	1,19.91	--
सिंगोडी जलाशय	--	--	--	--	--	1,59.18	--
थावरी जलाशय	--	--	--	--	--	4,51.10	--
खनोरा तालाब	25.00	--	--	--	--	25.40	(-) 100
म्याना मुडकी तालाब	1.58	--	--	--	--	2.77	(-) 100
नारायणपुरा तालाब	53.50	--	69.46	--	69.46	1,38.40	30
पातालपानी तालाब	--	--	--	--	--	5.37	--
झरखेड़ा तालाब	62.68	--	78.98	--	78.98	1,52.11	26
निपालिया खेड़ी तालाब	10.57	--	--	--	--	10.72	(-) 100
संग्रामपुर	--	--	--	--	--	7.85	--
बेतवा बेरत	--	--	--	--	--	8,37.80	--
काला झोरा तालाब	7.04	--	21.69	--	21.69	4,57.62	208
अरजनी एल.आई.एस.	--	--	--	--	--	1,11.15	--
सिलावटी तालाब	35.90	--	--	--	--	2,48.08	(-) 100
बिलोडा तालाब	--	--	78.84	--	78.84	1,25.25	100
मोटा खोयरा तालाब	15.96	--	--	--	--	20.18	(-) 100
बाजपुरा तालाब	7.00	--	--	--	--	39.48	(-) 100
बमलाबे तालाब	9.08	--	--	--	--	10.99	(-) 100
भीकनपुर तालाब	28.68	--	--	--	--	1,61.80	(-) 100
मुंडला लोढ़ा तालाब	97.78	--	2.73	--	2.73	2,88.59	(-) 97
सुलावता तालाब	1,46.53	--	45.84	--	45.84	4,89.46	(-) 69
घेघी तालाब	--	--	--	--	--	3,20.40	--
पगारा तालाब	--	--	--	--	--	2,21.89	--

विवरण संख्या – 13 जारी

व्यय का प्रकार	वर्ष 2010-11 के दौरान व्यय	वर्ष 2011-12 के दौरान व्यय				2011-12 के अंत तक व्यय	(लाख ₹ में) वर्ष के दौरान % वृद्धि(+)/ कमी (-)
		योजनेतर	राज्य योजनागत	केन्द्र प्रवर्तित योजनाएं/केन्द्र आयोजनागत योजनाएं	योग		
ग-आर्थिक सेवाओं का पूंजीगत लेखा- जारी							
(घ)-सिंचाई तथा बाढ़ नियंत्रण का पूंजीगत लेखा- जारी							
4702-लघु सिंचाई पर पूंजीगत परिव्यय- जारी							
101-सतही जल- जारी							
केवलारी तालाब	--	--	--	--	--	5,49.94	--
धनवासकला तालाब	--	--	--	--	--	1,86.38	--
धोबीपुरा तालाब	--	--	--	--	--	1,64.85	--
सिरोजी तालाब	11.82	--	--	--	--	2,14.50	(-) 100
सुमेरी तालाब	--	--	--	--	--	5,36.21	--
शंकरपुरा तालाब	21.75	--	78.41	--	78.41	3,88.49	260
सुराखेड़ी तालाब	--	--	--	--	--	1,13.09	--
रूपारेल तालाब	--	--	--	--	--	7.25	--
जुनिया तालाब	1.74	--	--	--	--	1,16.29	(-) 100
समनापुर तालाब	9,65.24	--	--	--	--	11,35.96	(-) 100
नीमखेड़ी तालाब	--	--	--	--	--	58.83	--
मोरखा	1,17.64	--	7.80	--	7.80	2,08.39	(-) 93
रमली सावरिया	85.36	--	25.12	--	25.12	1,47.89	(-) 71
रवरिया तालाब	1,30.99	--	41.42	--	41.42	2,80.25	(-) 68
मारू तालाब	1,03.27	--	--	--	--	2,10.27	(-) 100
तुराबोरगांव तालाब	0.76	--	--	--	--	55.02	(-) 100
केवलारी	39.52	--	--	--	--	1,10.67	(-) 100
बरन्दवा तालाब	--	--	--	--	--	27.40	--
चापना उद्यान	--	--	--	--	--	2,62.88	--
हिनीती तालाब	--	--	--	--	--	1,58.96	--
जानी तालाब, इन्दौर	--	--	--	--	--	1,39.46	--
धर्मा राजेश्वर तालाब	61.74	--	--	--	--	1,61.58	(-) 100
अजयपुरा तालाब	19.23	--	--	--	--	3,12.68	(-) 100
कुम्हारी यू.एस.ओ.तालाब	--	--	--	--	--	1.83	--
मोतीपुरा तालाब	2,60.36	--	--	--	--	4,86.95	(-) 100
नारायनपुरा तालाब	--	--	--	--	--	1,57.13	--
पतला पानी तालाब	--	--	--	--	--	2.22	--
झरखेड़ा तालाब	--	--	--	--	--	2,29.06	--
पुन्दी खेड़ी तालाब	--	--	--	--	--	54.14	--
बदलावदा तालाब	71.89	--	--	--	--	75.22	(-) 100
झमझीरा तालाब	23.49	--	9.51	--	9.51	38.01	(-) 60

विवरण संख्या – 13 जारी

व्यय का प्रकार	वर्ष 2010-11		वर्ष 2011-12 के दौरान व्यय			2011-12 के अंत तक व्यय	(लाख ₹ में) वर्ष के दौरान % वृद्धि(+)/कमी (-)
	के दौरान व्यय	योजनेत्तर	राज्य योजनागत	केन्द्र प्रवर्तित योजनाएं/केन्द्र आयोजनागत योजनाएं	योग		
ग-आर्थिक सेवाओं का पूंजीगत लेखा- जारी							
(घ)-सिंचाई तथा बाढ़ नियंत्रण का पूंजीगत लेखा- जारी							
4702-लघु सिंचाई पर पूंजीगत परिव्यय- जारी							
101-सतही जल- जारी							
खेड़ी तालाब	65.60	--	16.20	--	16.20	2,11.03	(-) 75
मेसको परियोजना	25.00	--	--	--	--	5,22.39	(-) 100
संग्राम पुर तालाब	94.01	--	1.49	--	1.49	4,22.13	(-) 98
बानेत तालाब	--	--	--	--	--	2,88.01	--
कंचन मंडी तालाब	22.00	--	2.00	--	2.00	91.69	(-) 91
कंडीपुर तालाब	12.66	--	15.67	--	15.67	86.01	24
काछी बुधवारा तालाब	0.30	--	--	--	--	67.39	(-) 100
सालीवदा तालाब	35.94	--	28.35	--	28.35	176.27	(-) 21
जेयेश्वर तालाब	--	--	--	--	--	1,11.30	--
पहाड़गांव	0.31	--	4.86	--	4.86	1,43.87	1467
केलहारी यू.एस.ओ.	--	--	--	--	--	1,49.27	--
उमरखोह तालाब	--	--	--	--	--	2,87.68	--
खमरिया चंदोरा	--	--	--	--	--	3,04.62	--
आशापुरी	--	--	--	--	--	3,37.47	--
खरखेड़ा तालाब	--	--	--	--	--	41.07	--
भूमरिया तालाब	1,00.59	--	34.22	--	34.22	212.31	(-) 66
चांदपुरा तालाब	--	--	--	--	--	1,59.54	--
मान्यापुरा तालाब	--	--	--	--	--	2,30.37	--
मोटा खोपरा तालाब	--	--	--	--	--	3,13.42	--
देदी तालाब	--	--	--	--	--	1,48.71	--
घवली खुर्द तालाब	--	--	--	--	--	2,43.39	--
बमलारे तालाब	--	--	--	--	--	1,81.76	--
बाजपुरा तालाब	--	--	--	--	--	2,75.09	--
बिरगौद तालाब	--	--	--	--	--	1,30.21	--
अधयारी सागर	--	--	8,63.08	--	8,63.08	8,85.42	100
ईटमा कोठार	--	--	89.97	--	89.97	1,01.21	100
गजानन्द तालाब	21.64	--	--	--	--	46.23	(-) 100
बन्दर चूहा तालाब	40.70	--	5.05	--	5.05	97.82	(-) 88
बरेली	--	--	--	--	--	28.15	--
शांतीनगर	1,82.39	--	--	--	--	2,63.42	(-) 100

विवरण संख्या – 13 जारी

व्यय का प्रकार	वर्ष 2010-11 के दौरान व्यय	वर्ष 2011-12 के दौरान व्यय			योग	2011-12 के अंत तक व्यय	(लाख ₹ में)
		योजनेत्तर	राज्य योजनागत	केन्द्र प्रवर्तित योजनाएं/केन्द्र आयोजनागत योजनाएं			वर्ष के दौरान % वृद्धि(+) कमी (-)
ग-आर्थिक सेवाओं का पूंजीगत लेखा- जारी							
(घ)-सिंचाई तथा बाढ़ नियंत्रण का पूंजीगत लेखा- जारी							
4702-लघु सिंचाई पर पूंजीगत परिव्यय- जारी							
101-सतही जल- जारी							
सीमराहा	--	--	--	--	--	65.96	--
शक्ति सागर तालाब	43.83	--	--	--	--	59.20	(-) 100
फतेहपुर तालाब	1,26.94	--	--	--	--	1,95.01	(-) 100
सगौनी तालाब	48.67	--	--	--	--	2,30.12	(-) 100
बहेला	31.15	--	--	--	--	2,16.51	(-) 100
भादर व्यपवर्तन	3,70.63	--	2,06.61	--	2,06.61	7,32.92	(-) 44
करोदा	6.00	--	--	--	--	1,26.28	(-) 100
गहेरा पीपरा	14.03	--	12.25	--	12.25	73.83	(-) 13
बिदैनिया	--	--	--	--	--	84.35	--
शंकर	--	--	--	--	--	4.53	--
रजिया नाला	--	--	--	--	--	3,16.12	--
गोंची	--	--	--	--	--	4.38	--
भगरार	--	--	--	--	--	2,10.62	--
खिरिया बुजुर्ग	--	--	--	--	--	4.42	--
भैरा	--	--	--	--	--	5.16	--
मामोन	--	--	--	--	--	1,87.86	--
पिठवा कलॉ	--	--	--	--	--	1.68	--
नंदुआ नाला	--	--	--	--	--	40.71	--
खैरो नाला	--	--	--	--	--	1,68.99	--
छोटी बम्होरी	--	--	--	--	--	0.83	--
पाली तालाब	--	--	--	--	--	0.91	--
कुशमांड	0.03	--	--	--	--	1,26.11	(-) 100
बमीठा	--	--	--	--	--	76.73	--
लिपारी	--	--	--	--	--	3,32.46	--
सूरजपुर	--	--	--	--	--	6.60	--
भोकलपुर	--	--	--	--	--	4.27	--
ठीकरी	--	--	--	--	--	2.81	--
कल्लूमार	46.60	--	--	--	--	1,64.36	(-) 100
राजनगर	0.15	--	--	--	--	0.48	(-) 100
गोरखपुर	--	--	--	--	--	66.28	--

विवरण संख्या - 13 जारी

व्यय का प्रकार	वर्ष 2010-11 के दौरान व्यय	वर्ष 2011-12 के दौरान व्यय			योग	2011-12 के अंत तक व्यय	(लाख ₹ में) वर्ष के दौरान % वृद्धि(+) / कमी (-)
		योजनेत्तर	राज्य योजनागत	केन्द्र प्रवर्तित योजनाएं/ आयोजनागत योजनाएं			
ग-आर्थिक सेवाओं का पूंजीगत लेखा- जारी							
(घ)-सिंचाई तथा बाढ़ नियंत्रण का पूंजीगत लेखा- जारी							
4702-लघु सिंचाई पर पूंजीगत परिव्यय- जारी							
101-सतही जल- जारी							
पारखेड़ी	--	--	--	--	--	31.21	--
पाटी	1,35.91	--	56.14	--	56.14	4,01.34	(-) 59
बासादेही	1,47.11	--	26.48	--	26.48	3,82.73	(-) 82
गंगा बावड़ी	--	--	--	--	--	1.72	--
सलिया खेड़ी	--	--	--	--	--	1.78	--
रेवा जलाशय	--	--	--	--	--	62.01	--
कीरतपुर	45.41	--	81.38	--	81.38	4,23.53	79
इमालिख	--	--	--	--	--	93.89	--
रावतपुरा	5.13	--	--	--	--	1,23.23	(-) 100
छोटियन	4.81	--	--	--	--	59.91	(-) 100
महेशपुरा	--	--	--	--	--	1,37.43	--
गोधना	--	--	--	--	--	2,78.22	--
बाकड	--	--	--	--	--	4,88.73	--
परसोम	--	--	--	--	--	26.61	--
मझला	--	--	--	--	--	92.77	--
चमेरी	--	--	--	--	--	4.93	--
हीरापुर तालाब	--	--	--	--	--	2,35.24	--
चोपड़ा	52.92	--	--	--	--	2,05.01	(-) 100
सुकलिया	--	--	14.69	--	14.69	1,75.00	100
भोजपुर	--	--	--	--	--	3.60	--
इदेही	--	--	--	--	--	22.40	--
कटिया खेड़ी	--	--	--	--	--	1,22.33	--
जुपरा बावड़िया	--	--	--	--	--	1,21.92	--
खादी तालाब	4,16.19	--	3.50	--	3.50	5,23.36	(-) 99
ओसरा	1.57	--	--	--	--	17.33	(-) 100
बड़ी दिया तालाब	3.16	--	--	--	--	4.20	(-) 100
गंगा नाला	2,16.96	--	40.93	--	40.93	2,97.44	(-) 81
खरेला	8.26	--	12.99	--	12.99	64.78	57
मनी रामपुरा	--	--	--	--	--	2,48.70	--
मिदाना बड़ेकी	--	--	--	--	--	1,46.10	--
तुमदा नाला	--	--	1.18	--	1.18	74.77	100

विवरण संख्या – 13 जारी

व्यय का प्रकार	वर्ष 2010-11 के दौरान व्यय	वर्ष 2011-12 के दौरान व्यय			योग	2011-12 के अंत तक व्यय	(लाख ₹ में) वर्ष के दौरान % वृद्धि(+)/ कमी (-)
		योजनेतर	राज्य योजनागत	केन्द्र प्रवर्तित योजनाएं/केन्द्र आयोजनागत योजनाएं			
ग-आर्थिक सेवाओं का पूंजीगत लेखा- जारी							
(घ)-सिंचाई तथा बाढ़ नियंत्रण का पूंजीगत लेखा- जारी							
4702-लघु सिंचाई पर पूंजीगत परिव्यय- जारी							
101-सतही जल- जारी							
बिर्री तालाब	--	--	--	--	--	6,18.41	--
भोलोट	--	--	--	--	--	1,09.69	--
गंजा खेड़ी	--	--	--	--	--	1,14.52	--
परोनिया तालाब	--	--	--	--	--	87.66	--
जुगनी तालाब	--	--	--	--	--	1,50.62	--
रातापाटा	--	--	--	--	--	46.99	--
नवली	55.94	--	61.32	--	61.32	3,79.75	10
चनवासा	--	--	--	--	--	3,55.07	--
सामत खेड़ी	--	--	--	--	--	1,64.53	--
समतलपुर	--	--	--	--	--	1,63.82	--
गोवर्धनपुरा	--	--	--	--	--	31.13	--
लसूडिया	--	--	--	--	--	1,32.08	--
गरिया खेड़ी	--	--	--	--	--	79.17	--
दामतला	--	--	--	--	--	73.59	--
भदोरिया	--	--	--	--	--	98.89	--
खेरखेड़ी	--	--	--	--	--	1,08.71	--
खाम खरेली	--	--	19.19	--	19.19	2,04.69	100
कुड़ीपार	--	--	--	--	--	1,12.94	--
चिरकुटा गोदी	8.82	--	28.89	--	28.89	2,16.50	228
ढोलन खापा	9.58	--	--	--	--	2,81.90	(-) 100
हिरवा सेंडनेट	--	--	--	--	--	2,34.74	--
जमलापानी	7.95	--	36.64	--	36.64	1,06.65	361
खोरी	10.53	--	16.32	--	16.32	1,49.26	55
पलटवाड़ा	--	--	--	--	--	72.28	--
भण्डार गोदी	--	--	--	--	--	1,33.99	--
बीजेपानी	0.05	--	--	--	--	43.13	(-) 100
पालामऊ	94.62	--	--	--	--	1,13.50	(-) 100
चारगांव करवाल	--	--	--	--	--	17.61	--
सिलोटा	23.48	--	--	--	--	1,34.32	(-) 100
तिवड़ा कामदा	2.00	--	--	--	--	1,48.11	(-) 100
दिलावर मोहगांव	13.10	--	3.93	--	3.93	2,47.13	(-) 70

विवरण संख्या - 13 जारी

व्यय का प्रकार	वर्ष 2010-11 के दौरान व्यय	वर्ष 2011-12 के दौरान व्यय				2011-12 के अंत तक व्यय	(लाख ₹ में) वर्ष के दौरान % वृद्धि(+)/ कमी (-)
		योजनेत्तर	राज्य योजनागत	केन्द्र प्रवर्तित योजनाएं/केन्द्र आयोजनागत योजनाएं	योग		
ग-आर्थिक सेवाओं का पूंजीगत लेखा- जारी							
(घ)-सिंचाई तथा बाढ़ नियंत्रण का पूंजीगत लेखा- जारी							
4702-लघु सिंचाई पर पूंजीगत परिव्यय- जारी							
101-सतही जल- जारी							
भाजीपानी खुर्द	71.05	--	--	--	--	3,34.99	(-) 100
छोटी रंगीर	10.26	--	--	--	--	46.99	(-) 100
परारिया	0.42	--	--	--	--	39.60	(-) 100
अपरचीपवद	--	--	--	--	--	2.81	--
कटोले	--	--	8.49	--	8.49	54.23	100
पांडीवाडा	--	--	--	--	--	2.23	--
वाकल	--	--	--	--	--	3.01	--
ठरका	--	--	--	--	--	4.72	--
दलालनाला	0.45	--	--	--	--	7.59	(-) 100
गुरैया	35.28	--	--	--	--	74.12	(-) 100
वागला	91.41	--	--	--	--	1,85.16	(-) 100
सरसावरी	--	--	--	--	--	0.05	--
रामपुरी दाबफिट	64.01	--	13.34	--	13.34	2,31.02	(-) 79
पिपलया	--	--	--	--	--	1.76	--
समनापुर	--	--	--	--	--	0.10	--
गड़रिया जलाशय	39.63	--	30.82	--	30.82	1,60.68	(-) 22
गुरा	66.41	--	78.99	--	78.99	2,49.92	19
गाडरवारा खेड़ा	--	--	--	--	--	18.99	--
बगदरी तालाब	9.19	--	1,98.83	--	1,98.83	2,18.28	2064
नवलगांव तीनकाटा	59.99	--	33.08	--	33.08	2,80.30	(-) 45
लिखड़ी	49.99	--	0.75	--	0.75	1,47.37	(-) 98
वोहना नाला	15.45	--	--	--	--	6,94.56	(-) 100
बम्हनीपुरा तालाब	--	--	--	--	--	4.00	--
जमुनिया जलाशय	51.06	--	4.00	--	4.00	1,92.81	(-) 92
गंगाई जलाशय	9.96	--	98.49	--	98.49	1,61.59	889
सिंगोड़ी टोला	17.01	--	--	--	--	35.58	(-) 100
पलामऊ तालाब	0.44	--	--	--	--	1,13.95	(-) 100
झावरी तालाब	--	--	--	--	--	1.35	--
तिवड़ा कामथ	--	--	--	--	--	59.47	--
भाजीपानी खुर्द	--	--	--	--	--	22.57	--
बीजेपानी	--	--	2,58.38	--	2,58.38	2,87.51	100

विवरण संख्या – 13 जारी

व्यय का प्रकार	वर्ष 2010-11 के दौरान व्यय	वर्ष 2011-12 के दौरान व्यय				2011-12 के अंत तक व्यय	(लाख ₹ में) वर्ष के दौरान % वृद्धि(+)/ कमी (-)
		योजनेतर	राज्य योजनागत	केन्द्र प्रवर्तित योजनाएं/केन्द्र आयोजनागत योजनाएं	योग		
ग-आर्थिक सेवाओं का पूंजीगत लेखा- जारी							
(घ)-सिंचाई तथा बाढ़ नियंत्रण का पूंजीगत लेखा- जारी							
4702-लघु सिंचाई पर पूंजीगत परिव्यय- जारी							
101-सतही जल- जारी							
पडरिया राड	--	--	--	--	--	47.11	--
साहबा तालाब	--	--	--	--	--	0.10	--
गामाखार तालाब	--	--	--	--	--	3.51	--
रतनखेड़ी तालाब	--	--	--	--	--	2.50	--
दाउद बसौदा तालाब	--	--	--	--	--	4.61	--
रामपुर तालाब	--	--	--	--	--	10.27	--
सुन्दरपुरा तालाब	--	--	--	--	--	8.51	--
धनियाखेड़ी	--	--	--	--	--	58.92	--
बंजारी तालाब	--	--	--	--	--	76.60	--
पिपलिया गोली	98.07	--	26.47	--	26.47	4,21.03	(-) 73
खुरियावे तालाब	--	--	--	--	--	45.63	--
भागलिया तालाब	10.90	--	--	--	--	29.04	(-) 100
सिप्टान डायवर्सन	--	--	--	--	--	3.48	--
वागदा तालाब	--	--	--	--	--	7.43	--
गुजाली नदी पर 8 वियर	0.38	--	--	--	--	5,05.15	(-) 100
बखतुनी वियर	--	--	--	--	--	0.30	--
हैमरिया	--	--	--	--	--	3.93	--
कलिया खौं तालाब	--	--	--	--	--	1.31	--
नया भालोहैड़ा तालाब	--	--	--	--	--	1.24	--
हनोती तालाब	--	--	--	--	--	40.00	--
बीजानगरी तालाब	47.56	--	--	--	--	1,64.12	(-) 100
कानाखेड़ी वरखेड़ी तालाब	--	--	--	--	--	3,86.53	--
विसनखेड़ी तालाब	--	--	--	--	--	62.32	--
जोड़किया तालाब	--	--	--	--	--	67.38	--
बगईमाता तालाब	0.99	--	--	--	--	21.19	(-) 100
टेमला तालाब	52.84	--	--	--	--	1,98.95	(-) 100
घिरहा तालाब	--	--	--	--	--	11.98	--
मोहरा	--	--	--	--	--	31.83	--
राजापुर	--	--	--	--	--	26.10	--
पीताम्बर गढ	20.00	--	23.56	--	23.56	81.14	18
चकेरा	--	--	--	--	--	0.45	--

विवरण संख्या – 13 जारी

व्यय का प्रकार	वर्ष 2010-11 के दौरान व्यय	वर्ष 2011-12 के दौरान व्यय				2011-12 के अंत तक व्यय	(लाख ₹ में) वर्ष के दौरान % वृद्धि(+)/ कमी (-)
		योजनेतर	राज्य योजनागत	केन्द्र प्रवर्तित योजनाएं/ आयोजनागत योजनाएं	योग		
ग-आर्थिक सेवाओं का पूंजीगत लेखा- जारी							
(घ)-सिंचाई तथा बाढ़ नियंत्रण का पूंजीगत लेखा- जारी							
4702-लघु सिंचाई पर पूंजीगत परिव्यय- जारी							
101-सतही जल- जारी							
चोरगढ़ी	--	--	--	--	--	0.10	--
बिजोरा	--	--	--	--	--	21.39	--
गुरेहा नाला	27.55	--	1.99	--	1.99	31.06	(-) 93
देवरा हटाई जलाशय	--	--	--	--	--	1,56.48	--
अलीपुर	--	--	--	--	--	0.03	--
सुखनाला जलाशय	1,39.45	--	--	--	--	1,45.31	(-) 100
विजयपुरा	45.05	--	3.60	--	3.60	48.66	(-) 92
तिन्सीमारपानी जलाशय	3,12.85	--	--	--	--	4,68.31	(-) 100
बदौना जलाशय	40.26	--	--	--	--	40.64	(-) 100
गढ़ोली जलाशय	0.96	--	--	--	--	12.61	(-) 100
मैसा बियर मोह	--	--	--	--	--	44.44	--
झिरिया जलाशय	--	--	10.50	--	10.50	11.38	100
पासा जलाशय	--	--	--	--	--	5.50	--
मढ़ा जलाशय	1.30	--	--	--	--	1,14.47	(-) 100
सिग्रामपुर जलाशय	--	--	--	--	--	4.24	--
थानामेली जलाशय	--	--	--	--	--	1,05.58	--
पतीमहाराज सिंग	0.10	--	--	--	--	31.37	(-) 100
मगरई जलाशय	1,22.07	--	--	--	--	2,22.13	(-) 100
कारिया जलाशय	--	--	1,84.51	--	1,84.51	1,86.94	100
दैवहरि जलाशय	--	--	2,70.26	--	2,70.26	2,87.25	100
झिरवा भगरिया जलाशय	--	--	1,55.28	--	1,55.28	1,60.84	100
कुम्हारनाला जलाशय	2,52.62	--	6.59	--	6.59	4,29.32	(-) 97
निम्ना जलाशय	--	--	--	--	--	27.23	--
इच्छादेवी जलाशय	--	--	--	--	--	88.61	--
मढ़ी कानुनगो शादोरा	1,01.10	--	47.92	--	47.92	3,31.40	(-) 53
नरसुखेड़ा तालाब	19.18	--	--	--	--	60.74	(-) 100
कोवा एडीशनल	--	--	--	--	--	6.67	--
केरान डायवर्सन	42.26	--	1,37.78	--	1,37.78	3,81.84	226
प्यासी तालाब	90.22	--	0.28	--	0.28	94.48	(-) 100
सोनद स्टापडेम	1,02.87	--	16.26	--	16.26	2,45.31	(-) 84
काकड़ा स्टाप डेम	1,24.69	--	26.69	--	26.69	1,51.62	(-) 79

विवरण संख्या – 13 जारी

व्यय का प्रकार	वर्ष 2010-11 के दौरान व्यय	वर्ष 2011-12 के दौरान व्यय				2011-12 के अंत तक व्यय	(लाख ₹ में) वर्ष के दौरान % वृद्धि(+)/ कमी (-)
		योजनेत्तर	राज्य योजनागत	केन्द्र प्रवर्तित योजनाएं/केन्द्र आयोजनागत योजनाएं	योग		
ग-आर्थिक सेवाओं का पूंजीगत लेखा- जारी							
(घ)-सिंचाई तथा बाढ़ नियंत्रण का पूंजीगत लेखा- जारी							
4702-लघु सिंचाई पर पूंजीगत परिव्यय- जारी							
101-सतही जल- जारी							
शाहपुर ध्यानपुर	2,10.09	--	16.10	--	16.10	4,43.56	(-) 92
वमनावर	--	--	--	--	--	0.02	--
ईमली थाना	1,13.88	--	--	--	--	6,81.22	(-) 100
सोडिया जलाशय	--	--	--	--	--	2,08.92	(-) 100
खलला जलाशय	12.27	--	--	--	--	1,83.24	(-) 100
कवालिया जलाशय	--	--	--	--	--	91.05	--
सगारी जलाशय	--	--	--	--	--	36.81	--
भाईखग	--	--	--	--	--	1.65	--
भीकापुर बैराज	1,05.87	--	--	--	--	2,21.26	(-) 100
वुदासा तालाब	1,20.25	--	29.96	--	29.96	3,89.95	(-) 75
विजा नगरी	1,32.00	--	--	--	--	1,48.78	(-) 100
कानाखेड़ी बरखेड़ी	--	--	--	--	--	40.09	--
वाजपा जायर	51.25	--	--	--	--	1,34.53	(-) 100
विजना खेड़ी	--	--	0.09	--	0.09	6.52	100
कोटरी तालाब	59.00	--	2.50	--	2.50	84.21	(-) 96
खेजडिया	81.96	--	--	--	--	1,92.24	(-) 100
धामनिया तालाब	--	--	--	--	--	29.85	--
मुगलिया कोट	--	--	--	--	--	0.05	--
सतपोन तालाब	1,22.29	--	1,63.93	--	1,63.93	4,64.83	34
गावाखेड़ी तालाब	--	--	2,56.96	--	2,56.96	4,13.35	100
टिटोरिया तालाब	60.49	--	33.90	--	33.90	8,40.51	(-) 44
वलोदा करोना तालाब	75.00	--	4,00.00	--	4,00.00	4,79.90	433
कमेरी तालाब	--	--	--	--	--	1,77.64	--
पलादरी तालाब	--	--	1,61.99	--	1,61.99	162.95	100
सखनी जागीर	--	--	--	--	--	1,79.94	--
इडोको तालाब	--	--	--	--	--	15.14	--
जालखेड़ी तालाब	16.46	--	3.25	--	3.25	70.11	(-) 80
पिपलोडा लालगंज तालाब	--	--	4.05	--	4.05	1,28.15	100
कवारपुरा तालाब	80.67	--	13.04	--	13.04	1,39.17	100
कचलिया तालाब	--	--	--	--	--	1.30	--
केलाशपुरा तालाब	--	--	--	--	--	0.08	--

विवरण संख्या – 13 जारी

व्यय का प्रकार	वर्ष 2010-11 के दौरान व्यय	वर्ष 2011-12 के दौरान व्यय				2011-12 के अंत तक व्यय	(लाख ₹ में) वर्ष के दौरान % वृद्धि(+)/ कमी (-)
		योजनेतर	राज्य योजनागत	केन्द्र प्रवर्तित योजनाएं/केन्द्र आयोजनागत योजनाएं	योग		
ग-आर्थिक सेवाओं का पूंजीगत लेखा- जारी							
(घ)-सिंचाई तथा बाढ़ नियंत्रण का पूंजीगत लेखा- जारी							
4702-लघु सिंचाई पर पूंजीगत परिव्यय- जारी							
101-सतही जल- जारी							
श्रीनगर तालाब	15.56	--	2.15	--	2.15	75.20	(-) 86
पनवाड़ी तालाब	17.00	--	4.51	--	4.51	1,82.98	(-) 73
वोसगांव तालाब	84.25	--	--	--	--	1,08.44	(-) 100
पिपलिया खात	--	--	--	--	--	2,79.02	--
रुलेका तालाब	--	--	--	--	--	1,75.55	--
नीमखेड़ा तालाब	--	--	--	--	--	2,96.23	--
बमसी तालाब	0.50	--	--	--	--	1,07.78	(-) 100
हिम्मतपुर तालाब	4.38	--	--	--	--	54.54	(-) 100
झारखंड गोवा एल.टी.एस.	0.24	--	--	--	--	1,14.00	(-) 100
कालापीपल तालाब	--	--	--	--	--	2,05.62	--
हलीयाखेड़ी तालाब	--	--	--	--	--	84.31	--
पचापुरा तालाब	--	--	--	--	--	10.26	--
झारखेड़ा तालाब	--	--	--	--	--	92.92	--
काववा तालाब	--	--	--	--	--	55.45	--
पराबाली तालाब	1,05.30	--	--	--	--	7,66.26	(-) 100
लेडी तालाब	--	--	73.00	--	73.00	2,65.34	100
सजनी तालाब	31.95	--	--	--	--	3,18.27	(-) 100
रामपुरा मनमोडिया	3.16	--	5.98	--	5.98	61.00	89
थूबोन अशोकनगर	--	--	--	--	--	52.32	--
जमूडी	--	--	--	--	--	0.87	--
बाकाखेड़ी दुगभ	88.91	--	--	--	--	3,13.12	(-) 100
अवंतीपुर बडोडिया	90.27	--	--	--	--	1,69.83	(-) 100
खजूरिया मकोड़ी	--	--	13.93	--	13.93	33.47	100
जेंदा तालाब	--	--	--	--	--	43.92	--
कालापीपल	--	--	5,00.00	--	5,00.00	5,28.03	100
पेपलिया	--	--	--	--	--	20.00	--
भकमई जलाशय	--	--	--	--	--	0.08	--
भयाना भुदखी	--	--	--	--	--	51.94	--
पिपलिया खल	--	--	--	--	--	9,08.35	--
जूना पानी	53.92	--	9.00	--	9.00	2,84.14	(-) 83
डाबिया गोविन्द शिवपुरी	--	--	--	--	--	29.89	--

विवरण संख्या – 13 जारी

व्यय का प्रकार	वर्ष 2010-11 के दौरान व्यय	वर्ष 2011-12 के दौरान व्यय			2011-12 के अंत तक व्यय	(लाख ₹ में) वर्ष के दौरान % वृद्धि(+)/ कमी (-)
		योजनेतर	राज्य योजनागत	केन्द्र प्रवर्तित योजनाएं/केन्द्र आयोजनागत योजनाएं		
ग-आर्थिक सेवाओं का पूंजीगत लेखा- जारी						
(घ)-सिंचाई तथा बाढ़ नियंत्रण का पूंजीगत लेखा- जारी						
4702-लघु सिंचाई पर पूंजीगत परिव्यय- जारी						
101-सतही जल- जारी						
डोगर गाँव (इन्दौर)	2,00.09	--	--	--	--	3,15.71 (-) 100
खेरेला	--	--	--	--	--	49.02 --
रामनगर	--	--	--	--	--	6.30 --
हाडोखां	--	--	12.00	--	12.00	41.36 100
जालखेडी	--	--	--	--	--	1,01.93 --
वासगोन	--	--	--	--	--	21.05 --
पनवाडी	--	--	--	--	--	2,14.47 --
भाऊखेडा तालाब	--	--	--	--	--	1,45.19 --
कादराबाद	--	--	--	--	--	6.03 --
देवली बैराज	--	--	--	--	--	6.97 --
भीमपुर	--	--	--	--	--	5.73 --
सेमली कला	--	--	--	--	--	2.24 --
गनाखेडा	--	--	--	--	--	2.18 --
घाट पलासी	--	--	--	--	--	11.33 --
पारागढ़ (शिवपुरी)	--	--	23.19	--	23.19	25.40 100
उमरीकला	--	--	--	--	--	0.03 --
लोडिया दाह	--	--	--	--	--	0.05 --
पारसेन तालाब (ग्वालियर)	--	--	--	--	--	36.25 --
करई पाटई	--	--	--	--	--	34.80 --
बरका गाँव	--	--	--	--	--	8.81 --
थीवेल तालाब	--	--	--	--	--	21.58 --
मेहन्दी	--	--	1,20.91	--	1,20.91	1,33.40 100
माण्डवी	--	--	--	--	--	1.27 --
तम्बोलिया	--	--	--	--	--	1.98 --
बुगालिया तालाब	99.60	--	--	--	--	3,75.32 (-) 100
सोमिया	--	--	8,02.00	--	8,02.00	8,02.28 100
चौसला	--	--	4,32.00	--	4,32.00	4,33.86 100
जूरा तालाब	2,25.01	--	69.73	--	69.73	2,99.06 (-) 69
पतनारी तालाब	--	--	1,53.10	--	1,53.10	1,53.44 100
कटुआवन तालाब	1,32.99	--	63.33	--	63.33	1,96.56 (-) 52
गोवर्धा तालाब	2,20.00	--	63.51	--	63.51	2,83.75 (-) 71

विवरण संख्या - 13 जारी

व्यय का प्रकार	वर्ष 2010-11 के दौरान व्यय	वर्ष 2011-12 के दौरान व्यय			योग	2011-12 के अंत तक व्यय	(लाख ₹ में) वर्ष के दौरान % वृद्धि(+)/ कमी (-)
		योजनेत्तर	राज्य योजनागत	केन्द्र प्रवर्तित योजनाएं/केन्द्र आयोजनागत योजनाएं			
ग-आर्थिक सेवाओं का पूंजीगत लेखा- जारी							
(घ)-सिंचाई तथा बाढ़ नियंत्रण का पूंजीगत लेखा- जारी							
4702-लघु सिंचाई पर पूंजीगत परिव्यय- जारी							
101-सतही जल-जारी							
अगरौठा	--	--	--	--	--	26.99	--
कदोहा	--	--	--	--	--	1.19	--
वक्सवाहा	--	--	--	--	--	22.13	--
देवपुर	--	--	--	--	--	1.69	--
सुनवाराह	0.15	--	--	--	--	0.23	(-) 100
जुझार धारकाजबे	74.88	--	--	--	--	75.10	(-) 100
साखा	0.15	--	--	--	--	8.53	(-) 100
करई पाटई	--	--	--	--	--	7.10	--
बिलगौना बैराज	--	--	--	--	--	7.11	--
मोहम्मदगढ़	--	--	--	--	--	0.12	--
केमोरा बैराज	--	--	--	--	--	51.16	--
चंपाखेड़ी	--	--	--	--	--	1.40	--
सीका	--	--	--	--	--	0.20	--
लशकरपुर	--	--	--	--	--	0.10	--
घाट पिपलिया	59.90	--	8.49	--	8.49	2,45.72	(-) 86
लोअर संग्रामपुर	1,09.68	--	39.45	--	39.45	2,89.36	(-) 64
मझगवा बैराज	--	--	--	--	--	1,85.22	--
सिमाकुण्ड	92.70	--	48.57	--	48.57	4,70.90	(-) 48
बोहर तालाब	--	--	--	--	--	70.78	--
खमरिया निमावर	99.40	--	19.69	--	19.69	1,45.62	(-) 80
सागर तालाब	19.97	--	13.90	--	13.90	1,10.27	(-) 30
बकानिया नाला	1,23.67	--	8.62	--	8.62	3,07.89	(-) 93
अमोदा	1,26.05	--	48.30	--	48.30	2,29.57	(-) 62
रावतपुरा	--	--	--	--	--	0.08	--
अलहेड तालाब	--	--	--	--	--	0.46	--
ब्रह्माजी नदी पर 8 स्टाप डेम	2,11.55	--	0.65	--	0.65	2,45.73	(-) 100
गम्भीर नदी पर स्टाप डेम	2,09.01	--	--	--	--	4,04.76	(-) 100
तिलसोई नदी पर 5 स्टाप डेम	--	--	--	--	--	1,32.38	--
कीटखेड़ी	--	--	--	--	--	10.29	--
पाहुजा नदी बैराज	--	--	--	--	--	91.82	--
शाहबाज तिलेदी	3,05.00	--	50.71	--	50.71	4,89.45	(-) 83

विवरण संख्या – 13 जारी

व्यय का प्रकार	वर्ष 2010-11 के दौरान व्यय	वर्ष 2011-12 के दौरान व्यय				2011-12 के अंत तक व्यय	(लाख ₹ में) वर्ष के दौरान % वृद्धि(+)/ कमी (-)
		योजनेत्तर	राज्य योजनागत	केन्द्र प्रवर्तित योजनाएं/ आयोजनागत योजनाएं	योग		
ग-आर्थिक सेवाओं का पूंजीगत लेखा- जारी							
(घ)-सिंचाई तथा बाढ़ नियंत्रण का पूंजीगत लेखा- जारी							
4702-लघु सिंचाई पर पूंजीगत परिव्यय- जारी							
101-सतही जल- जारी							
नयापुरा	9.99	--	--	--	--	1,68.49	(-) 100
खैरासी	--	--	--	--	--	27.53	--
अताई खेड़ा	5.82	--	--	--	--	1,86.66	(-) 100
गोकुलपुरा	60.59	--	--	--	--	4,47.33	(-) 100
सूरजपुर	19.78	--	--	--	--	1,68.86	(-) 100
केवटपुरा	27.79	--	--	--	--	1,41.73	(-) 100
कलालपुरा	27.79	--	1.33	--	1.33	1,71.00	(-) 95
बडलावदा	--	--	--	--	--	4,44.84	--
वासखेड़ी	5.55	--	--	--	--	1,33.62	(-) 100
पाडलिया	7,83.95	--	12.79	--	12.79	12,79.97	(-) 98
कानबे	1,00.70	--	3.39	--	3.39	2,12.95	(-) 97
रघुनाथपुरा	68.18	--	12.14	--	12.14	1,49.03	(-) 82
कुकरा	2,03.38	--	37.50	--	37.50	6,20.43	(-) 82
मकनापुर	87.00	--	58.76	--	58.76	3,04.49	(-) 32
ऊँचाखेड़ा	3,71.70	--	3,19.66	--	3,19.66	8,84.93	(-) 14
बरखन्दा	51.38	--	37.13	--	37.13	3,70.86	(-) 28
गोमाई नदी परियोजना	--	--	--	--	--	22.66	--
नन्दगाँव	2.65	--	--	--	--	1,15.10	(-) 100
रंजूर	1.66	--	--	--	--	1,07.85	(-) 100
कुन्दन नदी पर कृसलावद	--	--	--	--	--	4,68.80	--
शिवना	1.99	--	18.32	--	18.32	1,56.10	821
वामनखेड़ी	4.99	--	--	--	--	2,25.79	(-) 100
मैलानी तालाब	37.48	--	9.18	--	9.18	79.39	(-) 75
समधन	50.22	--	--	--	--	1,23.57	(-) 100
कचौरा	1,35.10	--	--	--	--	2,27.58	(-) 100
बराना	21.64	--	--	--	--	1,53.00	(-) 100
कनौरा	85.59	--	--	--	--	2,16.29	(-) 100
नई बांधी	1,10.87	--	--	--	--	2,25.53	(-) 100
पवैरेया	1,58.79	--	--	--	--	2,59.07	(-) 100
कुसमी	1,14.06	--	--	--	--	2,21.53	(-) 100
भैसवाही	--	--	4.76	--	4.76	8.46	100
बिरुहली	--	--	--	--	--	2.83	--

विवरण संख्या – 13 जारी

व्यय का प्रकार	वर्ष 2010-11 के दौरान व्यय	वर्ष 2011-12 के दौरान व्यय				2011-12 के अंत तक व्यय	(लाख ₹ में) वर्ष के दौरान % वृद्धि(+)/ कमी (-)
		योजनेत्तर	राज्य योजनागत	केन्द्र प्रवर्तित योजनाएं/केन्द्र आयोजनागत योजनाएं	योग		
ग-आर्थिक सेवाओं का पूंजीगत लेखा- जारी							
(घ)-सिंचाई तथा बाढ़ नियंत्रण का पूंजीगत लेखा- जारी							
4702-लघु सिंचाई पर पूंजीगत परिव्यय- जारी							
101-सतही जल-जारी							
कैना उजियारपुर	--	--	--	--	--	3.60	--
नयाटोला	--	--	--	--	--	2.57	--
बरही	--	--	--	--	--	14.35	--
धरमपुरा	--	--	--	--	--	3.41	--
पहारुआ	63.48	--	34.51	--	34.51	1,10.57	(-) 46
कठरा बैराज	43.43	--	--	--	--	1,41.84	(-) 100
खानवा नदी पर 5 बैराज	--	--	--	--	--	1,26.84	--
मेडा जलाशय	2,19.75	--	1,27.11	--	1,27.11	6,81.53	(-) 42
बिहुआसानी जलाशय	1,91.77	--	3,03.44	--	3,03.44	6,51.32	58
बेलागांव स्टेपडेम	35.54	--	--	--	--	80.98	(-) 100
साई खेड़ा में 9 नलकूपों का निर्माण	--	--	--	--	--	1.66	--
खेमी खेदेला	1,72.57	--	58.00	--	58.00	2,70.12	(-) 66
पाओमा	--	--	76.43	--	76.43	2,22.40	100
गुजरखेड़ी	9.48	--	--	--	--	1,27.96	(-) 100
रीदनमाला	2,29.60	--	0.57	--	0.57	2,37.45	(-) 100
पगड़ीपार	--	--	--	--	--	2.00	--
कनकी	--	--	--	--	--	0.15	--
सातनारी	--	--	--	--	--	1.09	--
कंचनवाड़ा जलाशय	--	--	--	--	--	0.10	--
यावत जोड़ी जलाशय	--	--	--	--	--	0.67	--
पोसेरा	--	--	--	--	--	0.61	--
पिठडरई सराफ	10.82	--	34.46	--	34.46	69.77	218
मोतिया देव	3,79.81	--	1,02.60	--	1,02.60	4,86.57	(-) 73
हैदरपुर तालाब	3,66.90	--	1,19.20	--	1,19.20	7,07.02	(-) 68
रहमतपुरा तालाब	2,34.66	--	1,53.45	--	1,53.45	5,49.69	(-) 35
लेहरघाट डेम	38.87	--	11.10	--	11.10	59.78	(-) 71
पचलाना	1,94.25	--	5.98	--	5.98	2,14.94	(-) 97
जेटगढ़ तालाब	1,70.16	--	--	--	--	3,46.71	(-) 100
लखापुर तालाब	69.81	--	--	--	--	1,31.54	(-) 100
बारेगांव तालाब	80.92	--	47.50	--	47.50	3,00.71	(-) 41
फतेहपुर बैराज	24.77	--	--	--	--	61.57	(-) 100
बरखेड़ी गड़ी बैराज	24.99	--	88.59	--	88.59	1,14.59	254

विवरण संख्या – 13 जारी

व्यय का प्रकार	वर्ष 2010-11 के दौरान व्यय	वर्ष 2011-12 के दौरान व्यय				2011-12 के अंत तक व्यय	(लाख ₹ में) वर्ष के दौरान % वृद्धि(+)/ कमी (-)
		योजनेतर	राज्य योजनागत	केन्द्र प्रवर्तित योजनाएं/ आयोजनागत योजनाएं	योग		
ग-आर्थिक सेवाओं का पूंजीगत लेखा- जारी							
(घ)-सिंचाई तथा बाढ़ नियंत्रण का पूंजीगत लेखा- जारी							
4702-लघु सिंचाई पर पूंजीगत परिव्यय- जारी							
101-सतही जल-जारी							
सदलपुर तालाब	8.74	--	--	--	--	97.55	(-) 100
बीदपुरा	35.80	--	--	--	--	49.20	(-) 100
नूरपुरा	--	--	--	--	--	1.20	--
चपलासर	3,67.42	--	3.36	--	3.36	4,39.04	(-) 99
मऊपाधरई तालाब	94.06	--	22.11	--	22.11	1,71.33	(-) 76
पिपलई तालाब का पुनः निर्माण	--	--	--	--	--	14.29	--
अपर पलकमती नहर लाइनिंग	13.64	--	3.11	--	3.11	27.48	(-) 77
तिजालपुर बैराज	4.83	--	31.90	--	31.90	73.84	560
बेहगांव तालाब	--	--	--	--	--	7.59	--
साहपुर भारतीपुर तालाब	--	--	--	--	--	1,07.31	--
गुंडरई तालाब	36.97	--	13.76	--	13.76	68.96	(-) 63
अम्बई तालाब	1,64.93	--	3.76	--	3.76	3,27.12	(-) 98
दौलतपुर तालाब	5.50	--	--	--	--	5.54	(-) 100
मसूर बावड़ी तालाब	--	--	3,23.44	--	3,23.44	3,27.26	--
केनपुरिया तालाब	--	--	2,79.66	--	2,79.66	3,19.66	--
शिलुआ जलाशय	44.95	--	--	--	--	84.28	--
हड़ाई तालाब	--	--	--	--	--	0.57	--
भादवा तालाब	--	--	--	--	--	5.38	--
शीरपोई तालाब	--	--	--	--	--	0.70	--
जोड़किया तालाब	--	--	--	--	--	20.62	--
बड़बाई तालाब	--	--	67.80	--	67.80	1,05.94	100
भोकारिया तालाब	1.17	--	--	--	--	24.28	(-) 100
आसारकुंड तालाब	67.79	--	--	--	--	3,33.85	(-) 100
हीरापुर तालाब	4.48	--	--	--	--	43.67	(-) 100
चौतारा तालाब	2,36.12	--	1,08.09	--	1,08.09	5,36.56	(-) 54
बहादुरपुरा तालाब	25.87	--	--	--	--	64.31	(-) 100
बोरदा खुर्द तालाब	1,05.73	--	49.93	--	49.93	1,71.06	(-) 53
चांदतलाई तालाब	51.31	--	1.04	--	1.04	1,03.63	(-) 98
सिंघनपुर तालाब	45.15	--	--	--	--	83.25	(-) 100
पनखेड़ी तालाब	2,37.74	--	1,03.20	--	1,03.20	3,63.89	(-) 57
टांडी तालाब	1,69.71	--	86.96	--	86.96	2,57.74	(-) 49
तुलसीपुर तालाब	3,41.34	--	2,53.41	--	2,53.41	10,10.64	(-) 26

विवरण संख्या – 13 जारी

व्यय का प्रकार	वर्ष 2010-11 के दौरान व्यय	वर्ष 2011-12 के दौरान व्यय				2011-12 के अंत तक व्यय	(लाख ₹ में) वर्ष के दौरान % वृद्धि(+)/ कमी (-)
		योजनेतर	राज्य योजनागत	केन्द्र प्रवर्तित योजनाएं/केन्द्र आयोजनागत योजनाएं	योग		
ग-आर्थिक सेवाओं का पूंजीगत लेखा- जारी							
(घ)-सिंचाई तथा बाढ़ नियंत्रण का पूंजीगत लेखा- जारी							
4702-लघु सिंचाई पर पूंजीगत परिव्यय- जारी							
101-सतही जल-जारी							
भजिया बैराज	7.23	--	--	--	--	48.13	(-) 100
मोघा सिंचाई नहर प्रणाली	1,71.41	--	1,43.10	--	1,43.10	4,53.31	(-) 20
बिजौसी तालाब	12.87	--	--	--	--	90.45	(-) 100
पडरी स्टापडेम (सिंगरौली)	99.61	--	53.36	--	53.36	1,52.97	(-) 46
कुड़ा पोदान तालाब	1,20.61	--	--	--	--	1,20.61	(-) 100
गुरिल्ला तालाब	1,00.00	--	--	--	--	1,00.00	(-) 100
डीवेल तालाब	99.33	--	6.97	--	6.97	1,06.30	(-) 93
इलयात तालाब	25.00	--	66.79	--	66.79	91.79	167
बड़गोड़ा तालाब	1,56.10	--	--	--	--	1,56.10	(-) 100
भोज करदिया तालाब	5.59	--	--	--	--	5.59	(-) 100
गरही तालाब	82.20	--	--	--	--	82.20	(-) 100
दुगारिया बैराज	2.57	--	--	--	--	2.57	(-) 100
गुनई बैराज	38.78	--	12.25	--	12.25	51.03	(-) 68
शंकरपुरा तालाब	21.75	--	78.42	--	78.42	1,00.17	261
अमाखला जलाशय	2,98.96	--	--	--	--	2,98.96	(-) 100
जमनया जलाशय	1,47.89	--	33.97	--	33.97	1,81.86	(-) 77
कुरई पाटई	0.16	--	--	--	--	0.16	(-) 100
पड़ली बीयर	15.46	--	--	--	--	15.46	(-) 100
बिलोदा तालाब	3,01.38	--	--	--	--	3,01.38	(-) 100
पारसोना तालाब	64.00	--	--	--	--	64.00	(-) 100
रायपुरिया बैराज	44.40	--	53.71	--	53.71	98.11	21
काशी बैराज	23.61	--	--	--	--	23.61	(-) 100
बंसखो तालाब	57.09	--	17.00	--	17.00	74.09	(-) 70
बागा बैराज	13.41	--	--	--	--	13.41	(-) 100
खुरियावे तालाब	13.64	--	--	--	--	13.64	(-) 100
धमानिया तालाब	28.51	--	--	--	--	28.51	(-) 100
हरई बैराज	41.59	--	--	--	--	41.59	(-) 100
सजखेड़ा तालाब	6,04.83	--	24.82	--	24.82	6,29.65	(-) 96
देहगावान	82.79	--	1,23.46	--	1,23.46	2,06.25	49
हनुमान खेड़ी तालाब	53.14	--	--	--	--	53.14	(-) 100
वामन खली तालाब	2.00	--	--	--	--	2.00	(-) 100

विवरण संख्या – 13 जारी

व्यय का प्रकार	वर्ष 2010-11 के दौरान व्यय	वर्ष 2011-12 के दौरान व्यय				योग	2011-12 के अंत तक व्यय	(लाख ₹ में) वर्ष के दौरान % वृद्धि(+)/कमी (-)
		योजनेत्तर	राज्य योजनागत	केन्द्र प्रवर्तित योजनाएं/केन्द्र आयोजनागत योजनाएं	योग			
ग-आर्थिक सेवाओं का पूंजीगत लेखा- जारी								
(घ)-सिंचाई तथा बाढ़ नियंत्रण का पूंजीगत लेखा- जारी								
4702-मध्यम सिंचाई पर पूंजीगत परिव्यय- जारी								
101-सतही जल-समाप्त								
मिलिनाखल तालाब	87.32	--	--	--	--	87.32	(-) 100	
डोंगरगांव बीयर	32.92	--	--	--	--	32.92	(-) 100	
रनयारा केलवाना	29.40	--	--	--	--	29.40	(-) 100	
कछलिया तालाब	70.97	--	--	--	--	70.97	(-) 100	
निर्माण कार्य/परियोजनाएँ जिनमें विगत पांच वर्षों में कोई व्यय नहीं हुआ	--	--	--	--	--	3,76,25.30 [#]		
						1,77,17.81		
अन्य परियोजनाएं प्रत्येक ₹ पांच करोड़ और उससे कम लागत की	4,12,62.27	--	4,97,97.19	--	4,97,97.19	17,24,08.74	21	
						2,32,03.34		
योग-101	6,55,66.22	--	6,17,73.06	--	6,17,73.06	31,44,88.07	(-) 6	
						4,09,21.15		
102-भूजल-								
निर्माण कार्य/परियोजनाएँ जिनमें विगत पांच वर्षों में कोई व्यय नहीं हुआ	--	--	--	--	--	23,02.76 [#]	--	
						39,74.98		
अन्य परियोजनाएं, प्रत्येक ₹ पांच करोड़ और उससे कम लागत की	5,00.00	--	3,07.00	--	3,07.00	32,45.82	(-) 39	
						5,31,51.06		
योग-102	5,00.00	--	3,07.00	--	3,07.00	55,48.58	(-) 39	
						5,71,26.04		
789-अनुसूचित जातियों के लिए विशेष घटक योजना-								
धुर्रा तालाब	6.26	--	--	--	--	1,95.69	(-) 100	
बरखेड़ा बरामद तालाब	--	--	--	--	--	3,37.33	--	
बांदा तालाब	--	--	--	--	--	2,15.79	--	
रामपुरिया तालाब	--	--	--	--	--	1,13.13	--	
अपर चांदिया	--	--	--	--	--	1,49.94	(-) 100	
कालिया	--	--	--	--	--	29.67	(-) 100	
पारसिन	--	--	--	--	--	45.85	(-) 100	
चनारी	--	--	--	--	--	52.65	(-) 100	
सिलोटा जलाशय	--	--	--	--	--	93.12	(-) 100	
रिछाई तालाब	--	--	--	--	--	12.40	(-) 100	
निर्माण कार्य/परियोजनाएँ जिनमें विगत पांच वर्षों में कोई व्यय नहीं हुआ	--	--	--	--	--	13,22.95 [#]		

मोटे अंक म.प्र. में रोके गए शेषों को दर्शाते हैं, जिनका म.प्र. पुनर्गठन अधिनियम, 2000 के अंतर्गत म.प्र. एवं छत्तीसगढ़ के मध्य आवंटन होना है ।

विवरण उपलब्ध हैं ।

विवरण संख्या - 13 जारी

व्यय का प्रकार	वर्ष 2010-11 के दौरान व्यय	वर्ष 2011-12 के दौरान व्यय			योग	2011-12 के अंत तक व्यय	(लाख ₹ में) वर्ष के दौरान % वृद्धि(+)/ कमी (-)
		योजनेत्तर	राज्य योजनागत	केन्द्र प्रवर्तित योजनाएं/केन्द्र आयोजनागत योजनाएं			
ग-आर्थिक सेवाओं का पूंजीगत लेखा- जारी							
(घ)-सिंचाई तथा बाढ़ नियंत्रण का पूंजीगत लेखा- जारी							
4702-लघु सिंचाई पर पूंजीगत परिव्यय- जारी							
789-अनुसूचित जातियों के लिए विशेष घटक योजना - समाप्त अन्य निर्माण कार्य	7,01.98	--	9,06.17	--	9,06.17	1,31,24.39	29
						5,68.17	
योग-789	7,08.24	--	9,06.17	--	9,06.17	1,56,92.91	28
						5,68.17	
794-जनजातीय उप-योजना के लिए विशेष केन्द्रीय सहायता- अन्य कार्य/योजनाएं		--	--	--	--	30.94	
						9,01.40	
796-जनजातीय क्षेत्र उप-योजना-							
बैगा पिपड़िया	8.00	--	2.42	--	2.42	1,83.72	(-) 70
बाम होड़ी	4.07	--	--	--	--	4,26.35	(-) 100
जलियापानी तालाब	--	--	--	--	--	5,63.37	--
दौलतपुर तालाब	2,06.49	--	39.54	--	39.54	3,73.70	(-) 81
घुटना तालाब	--	--	--	--	--	48.04	--
अटरिया तालाब	27.84	--	10.18	--	10.18	2,26.22	(-) 63
राजडोंगरी	--	--	--	--	--	2,83.87	--
धनौरा तालाब	--	--	2.31	--	2.31	1,31.43	100
बंधन तालाब	35.03	--	--	--	--	2,43.53	(-) 100
कुटमेली तालाब	4.43	--	1.24	--	1.24	1,59.07	(-) 72
सिलवानी तालाब	--	--	--	--	--	83.67	--
बरधा तालाब	--	--	--	--	--	25.34	--
शिवसागर तालाब	--	--	--	--	--	5,96.69	--
नवलपुरा तालाब	29.84	--	--	--	--	7,39.48	(-) 100
गोरखपुर तालाब	23.10	--	5.97	--	5.97	1,75.55	(-) 74
मालवाधर तालाब	--	--	--	--	--	23.10	--
लावर तालाब	--	--	--	--	--	45.88	--
चिरवाली तालाब	--	--	--	--	--	17.29	--
रछो तालाब	32.80	--	--	--	--	76.36	(-) 100
मनादेही तालाब	--	--	--	--	--	34.54	--

मोटे अंक म.प्र. में रोके गए शेषों को दर्शाते हैं, जिनका म.प्र. पुनर्गठन अधिनियम, 2000 के अंतर्गत म.प्र. एवं छत्तीसगढ़ के मध्य आवंटन होना है।

विवरण संख्या – 13 जारी

व्यय का प्रकार	वर्ष 2010-11 के दौरान व्यय	वर्ष 2011-12 के दौरान व्यय				2011-12 के अंत तक व्यय	(लाख ₹ में) वर्ष के दौरान % वृद्धि(+)/ कमी (-)
		योजनेतर	राज्य योजनागत	केन्द्र प्रवर्तित योजनाएं/केन्द्र आयोजनागत योजनाएं	योग		
ग-आर्थिक सेवाओं का पूंजीगत लेखा- जारी							
(घ)-सिंचाई तथा बाढ़ नियंत्रण का पूंजीगत लेखा- जारी							
4702-लघु सिंचाई पर पूंजीगत परिव्यय- जारी							
796-जनजातीय क्षेत्र उप-योजना- जारी							
रामनगर तालाब	--	--	--	--	--	1,83.38	--
बसंतपुरा तालाब	25.53	--	--	--	--	2,86.73	(-) 100
सेहरा तालाब	--	--	--	--	--	1,18.03	--
पोंडी जेतगढ़ तालाब	--	--	--	--	--	3,48.96	--
श्यामगिरी तालाब	28.92	--	--	--	--	82.35	(-) 100
छर्च तालाब (शिवपुरी)	--	--	1,21.31	--	1,21.31	5,43.47	100
रगड़ गांव तालाब	--	--	--	--	--	1,27.49	--
कलपुर तालाब	--	--	18.07	--	18.07	90.63	100
डाबरी तालाब	--	--	1,01.97	--	1,01.97	2,01.81	100
गलावती तालाब	--	--	--	--	--	16,12.89	--
जूनापानी तालाब	10.00	--	--	--	--	2,61.19	(-) 100
गोगड़ी तालाब	--	--	--	--	--	15,10.92	--
अब्दुल्लापुरा तालाब	--	--	--	--	--	2,09.57	--
उकाला तालाब	--	--	--	--	--	2.61	--
किराड़िया तालाब	--	--	--	--	--	2,16.55	--
मदावती तालाब	8,43.46	--	5,61.42	--	5,61.42	27,35.39	(-) 33
इमलाई तालाब	26.94	--	--	--	--	38.17	(-) 100
सरोली जलाशय	10.14	--	--	--	--	87.08	(-) 100
पथरिया जलाशय	39.44	--	64.13	--	64.13	2,78.58	63
मुर्गी टोला जलाशय	--	--	91.99	--	91.99	3,37.56	100
परमहंशी तालाब	--	--	--	--	--	1,54.97	--
लिधारी एल.आई.एस.	--	--	--	--	--	22.36	--
होलीमल तालाब	--	--	--	--	--	1,52.32	--
खरक जलाशय	7,75.00	--	79.00	--	79.00	8,73.58	(-) 90
मामदिया तालाब	--	--	--	--	--	1,60.38	--
ताम्बेलिया तालाब	72.24	--	--	--	--	3,27.10	(-) 100
दिलवारा तालाब	17.96	--	--	--	--	5,27.31	(-) 100
किरमान तालाब	--	--	--	--	--	3,72.89	--
जुमनिया जलाशय	1.88	--	--	--	--	1,30.33	(-) 100
पिटकोटी जलाशय	31.64	--	--	--	--	55.13	(-) 100
चेरईपानी जलाशय	5.00	--	--	--	--	1,85.95	(-) 100
लुद जलाशय	--	--	--	--	--	2,19.02	--

विवरण संख्या – 13 जारी

व्यय का प्रकार	वर्ष 2010-11 के दौरान व्यय	वर्ष 2011-12 के दौरान व्यय				2011-12 के अंत तक व्यय	(लाख ₹ में) वर्ष के दौरान % वृद्धि(+)/ कमी (-)
		योजनेत्तर	राज्य योजनागत	केन्द्र प्रवर्तित योजनाएं/केन्द्र आयोजनागत योजनाएं	योग		
ग-आर्थिक सेवाओं का पूंजीगत लेखा- जारी							
(घ)-सिंचाई तथा बाढ़ नियंत्रण का पूंजीगत लेखा- जारी							
4702-लघु सिंचाई पर पूंजीगत परिव्यय- जारी							
796-जनजातीय क्षेत्र उप-योजना-जारी							
सलैया तालाब	--	--	--	--	--	55.27	--
चरखारी तालाब	--	--	--	--	--	8.54	--
मिठोरी तालाब	25.11	--	9.52	--	9.52	46.68	(-) 62
हरदी तालाब	41.07	--	0.40	--	0.40	67.15	(-) 0.99
वरदा उदवहन	--	--	--	--	--	48.91	--
निशाना जलाशय	2,64.13	--	--	--	--	3,00.27	(-) 100
मोर डोंगरी तालाब	--	--	--	--	--	3.34	--
गुनघाटी तालाब	1,53.67	--	2,99.37	--	2,99.37	5,78.82	95
खानी अम्बा तालाब	78.30	--	--	--	--	1,41.35	(-) 100
संतापुर तालाब	--	--	--	--	--	13.12	--
गोरिया खेड़ी	66.40	--	11.96	--	11.96	3,34.74	(-) 82
उरका एल.आई.एस.	--	--	--	--	--	77.80	--
सिमगारिया	--	--	--	--	--	34.07	--
कहारी	--	--	--	--	--	93.18	--
झारकुंड	--	--	66.17	--	66.17	2,70.37	100
उदार	38.39	--	--	--	--	2,61.55	(-) 100
जवा डोंगरी	--	--	--	--	--	6.13	--
खारगहना	28.60	--	15.00	--	15.00	53.79	(-) 48
भगवान	1,50.78	--	1.50	--	1.50	2,96.70	(-) 99
केवलारी	1,67.41	--	--	--	--	2,20.16	(-) 100
सरई	--	--	--	--	--	8.53	--
सिल्हाटी	64.36	--	14.99	--	14.99	80.57	(-) 77
करोदा	27.21	--	--	--	--	1,98.07	(-) 100
बिलाईखार	39.00	--	--	--	--	2,35.70	(-) 100
कवेली	--	--	--	--	--	1.95	--
गायमुख	56.52	--	34.12	--	34.12	1,06.05	(-) 40
बापू टोला	--	--	--	--	--	1.58	--
पडरी खापा	10.22	--	--	--	--	2,19.32	(-) 100
कोकन पिपरिया	--	--	--	--	--	3,04.37	--
बंजर टोला	28.31	--	--	--	--	2,25.08	(-) 100
डुगरिया जलाशय	23.25	--	--	--	--	65.59	(-) 100
कुण्डा जलाशय	68.69	--	--	--	--	1,63.34	(-) 100

विवरण संख्या – 13 जारी

व्यय का प्रकार	वर्ष 2010-11 के दौरान व्यय	वर्ष 2011-12 के दौरान व्यय				2011-12 के अंत तक व्यय	(लाख ₹ में) वर्ष के दौरान % वृद्धि(+)/ कमी (-)
		योजनेत्तर	राज्य योजनागत	केन्द्र प्रवर्तित योजनाएं/ आयोजनागत योजनाएं	योग		
ग-आर्थिक सेवाओं का पूंजीगत लेखा- जारी							
(घ)-सिंचाई तथा बाढ़ नियंत्रण का पूंजीगत लेखा- जारी							
4702-लघु सिंचाई पर पूंजीगत परिव्यय- जारी							
796-जनजातीय क्षेत्र उप-योजना-जारी							
बम्हणी जलाशय	--	--	--	--	--	33.21	--
दनदना जलाशय	6,57.98	--	2,51.90	--	2,51.90	10,78.20	(-) 62
विलावर काला जलाशय	0.18	--	1,04.99	--	1,04.99	1,23.31	58228
पीपर ताल	75.18	--	19.49	--	19.49	2,03.08	(-) 74
डोगल्या पानी तालाब	72.73	--	20.95	--	20.95	1,48.72	(-) 71
हंसापुर जलाशय	--	--	--	--	--	3.10	--
खनी अखा	--	--	26.48	--	26.48	2,16.72	100
हरदी तालाब	--	--	--	--	--	10.78	--
बिनेका जलाशय	--	--	--	--	--	7.57	--
बधवा जलाशय	2,59.07	--	--	--	--	3,84.77	(-) 100
बधवाटोला जलाशय	36.43	--	--	--	--	1,74.54	(-) 100
किशनपुरा तालाब	76.56	--	--	--	--	1,33.80	(-) 100
जानेलपुर जलाशय	--	--	--	--	--	0.72	--
लखनपुर जलाशय	14.07	--	2.43	--	2.43	22.28	(-) 83
करपा जलाशय	38.88	--	2.01	--	2.01	49.81	(-) 95
पिचरवाही जलाशय	--	--	--	--	--	8.39	--
नानघाटी जलाशय	1,14.92	--	31.83	--	31.83	1,59.85	(-) 72
चुलियाकाट जलाशय	--	--	--	--	--	15.48	--
घुलकारी जलाशय	--	--	--	--	--	4.00	--
पाली तालाब	42.68	--	14.83	--	14.83	62.17	(-) 65
लडियाखेड़ी तालाब	--	--	--	--	--	5.07	--
मनकपुरा तालाब	6.09	--	--	--	--	7.10	(-) 100
पाताल पानी	6.63	--	--	--	--	13.24	(-) 100
पीसनहरी की टोकरी	5.92	--	--	--	--	42.58	(-) 100
डेहरी त्रिवेणी तालाब	2,82.49	--	5,62.27	--	5,62.27	17,23.04	99
गढ़ावारिया	--	--	--	--	--	65.26	--
सेमलखेड़ा	50.00	--	85.12	--	85.12	2,07.69	70
मानकपुरा	--	--	--	--	--	1,23.13	--
गेहरो	--	--	--	--	--	0.14	--
बरगवा	--	--	--	--	--	0.10	--
पडमनिया	18.85	--	--	--	--	47.96	(-) 100
करही	32.03	--	--	--	--	94.34	(-) 100

विवरण संख्या – 13 जारी

व्यय का प्रकार	वर्ष 2010-11 के दौरान व्यय	वर्ष 2011-12 के दौरान व्यय				2011-12 के अंत तक व्यय	(लाख ₹ में) वर्ष के दौरान % वृद्धि(+) / कमी (-)
		योजनेतर	राज्य योजनागत	केन्द्र प्रवर्तित योजनाएं/ आयोजनागत योजनाएं	योग		
ग-आर्थिक सेवाओं का पूंजीगत लेखा- जारी							
(घ)-सिंचाई तथा बाढ़ नियंत्रण का पूंजीगत लेखा- जारी							
4702-लघु सिंचाई पर पूंजीगत परिव्यय- जारी							
796-जनजातीय क्षेत्र उप-योजना- जारी							
जमुनिया	--	--	--	--	--	0.19	--
मोहतारा	--	--	--	--	--	0.52	--
मगरेहता	1,33.06	--	--	--	--	1,42.41	(-) 100
जुझारी कलहैया	10.00	--	53.31	--	53.31	85.66	433
उचेहरा	--	--	--	--	--	2.35	--
पटीखुर्द	--	--	--	--	--	4.17	--
खम्हरिया	--	--	--	--	--	2.21	--
जामुन चुआ	69.60	--	38.50	--	38.50	1,18.94	(-) 45
गोरा	15.64	--	44.42	--	44.42	62.27	184
चुल्हियावार तालाब	1.17	--	--	--	--	10.44	(-) 100
कोलका तालाब	--	--	--	--	--	1.90	--
पालाडोगरी तालाब	--	--	--	--	--	2.06	--
गोदी	--	--	--	--	--	2.06	--
मसनी नाला	--	--	--	--	--	0.58	--
पचामा	8.07	--	--	--	--	8.89	(-) 100
काटेगांव	1.37	--	--	--	--	2.69	(-) 100
तिन्सा	--	--	--	--	--	1.14	--
भजिया तालाब	--	--	--	--	--	1.11	--
खाम खेरली	--	--	--	--	--	65.87	--
आलोद	--	--	--	--	--	0.46	--
मेहगांव	20.01	--	--	--	--	57.52	(-) 100
डोम (डोभी)	38.95	--	--	--	--	54.06	(-) 100
डोगरखाया तालाब	92.83	--	--	--	--	1,06.91	(-) 100
पापडा	99.81	--	29.29	--	29.29	4,95.30	(-) 71
हरस दिवारी	--	--	--	--	--	1,66.71	--
कागला	25.20	--	44.77	--	44.77	8,21.85	78
पीपलखेड़ा	--	--	--	--	--	1.60	--
जलगोन	1,12.04	--	1,65.42	--	1,65.42	5,66.53	48
छोटा नागनबाडी	73.63	--	1,18.12	--	1,18.12	1,93.28	60
डण्डीखली तालाब	--	--	--	--	--	61.51	--
पटेल का नाका	52.14	--	--	--	--	84.99	(-) 100
बेकल्दा	--	--	--	--	--	54.91	--

विवरण संख्या – 13 जारी

व्यय का प्रकार	वर्ष 2010-11 के दौरान व्यय	वर्ष 2011-12 के दौरान व्यय				2011-12 के अंत तक व्यय	(लाख ₹ में) वर्ष के दौरान % वृद्धि(+)/ कमी (-)
		योजनेत्तर	राज्य योजनागत	केन्द्र प्रवर्तित योजनाएं/केन्द्र आयोजनागत योजनाएं	योग		
ग-आर्थिक सेवाओं का पूंजीगत लेखा- जारी							
(घ)-सिंचाई तथा बाढ़ नियंत्रण का पूंजीगत लेखा- जारी							
4702-लघु सिंचाई पर पूंजीगत परिव्यय- जारी							
796-जनजातीय क्षेत्र उप-योजना- जारी							
पोखा	1,08.95	--	1.97	--	1.97	2,27.39	(-) 98
खटाबला	77.04	--	--	--	--	1,29.30	(-) 100
झिरी जामली	25.99	--	--	--	--	1,53.38	(-) 100
पिसनावल	18.00	--	--	--	--	2,25.07	(-) 100
बडगांव	3,77.60	--	1,13.86	--	1,13.86	7,72.22	(-) 70
हर्षनगर	59.75	--	--	--	--	2,08.46	(-) 100
पलसिया पानी	23.09	--	17.11	--	17.11	1,72.91	(-) 26
बुचा डुगरी	--	--	--	--	--	1,22.62	--
बजरंग सागर	5.57	--	11.74	--	11.74	1,37.44	111
सिंगपुर इमलिया तालाब	--	--	--	--	--	14.99	--
खनक रिजरवायर न. II	--	--	--	--	--	1.39	--
हनुमान खेड़ा तालाब	2,45.92	--	--	--	--	3,02.59	(-) 100
घामन कुंड खौधरा	3,58.23	--	--	--	--	4,31.32	(-) 100
मोकोड़ा नाला तालाब	1,69.23	--	99.89	--	99.89	2,71.59	(-) 41
कालूखेड़ा तालाब	1,28.94	--	--	--	--	1,72.66	(-) 100
डूगरगनवा जलाशय	43.85	--	57.86	--	57.86	1,02.19	32
कोवरीकला जलाशय	59.14	--	54.72	--	54.72	1,31.36	(-) 7
कापा चकदेही जलाशय	34.90	--	--	--	--	1,41.93	(-) 100
मांगा एनीकट	--	--	--	--	--	6.27	--
देवधर जलाशय	1,29.61	--	1,18.62	--	1,18.62	4,73.30	(-) 8
धनवा तालाब	18.47	--	--	--	--	1,43.38	(-) 100
देवलिया तालाब	4.30	--	--	--	--	2,39.79	(-) 100
रतनाली तालाब	8.61	--	--	--	--	72.41	(-) 100
नया खोखनिया तालाब	--	--	--	--	--	39.02	--
कुजरोन्दे तालाब	--	--	--	--	--	20.54	--
शीतलामाता तालाब	3.92	--	--	--	--	75.83	(-) 100
बन्जारी तालाब	1.18	--	--	--	--	6.07	(-) 100
धुखनीखाल तालाब	--	--	--	--	--	1.61	--
थाना तालाब	2,03.98	--	13,97.12	--	13,97.12	17,80.84	585
पाना तालाब	60.50	--	--	--	--	1,77.66	(-) 100
किसान तालाब	30.94	--	28.59	--	28.59	1,68.11	(-) 8
इन्दला तालाब	1,40.33	--	3,55.87	--	3,55.87	6,18.25	154

विवरण संख्या – 13 जारी

व्यय का प्रकार	वर्ष 2010-11 के दौरान व्यय	वर्ष 2011-12 के दौरान व्यय				2011-12 के अंत तक व्यय	(लाख ₹ में) वर्ष के दौरान % वृद्धि(+)/ कमी (-)
		योजनेत्तर	राज्य योजनागत	केन्द्र प्रवर्तित योजनाएं/ आयोजनागत योजनाएं	केन्द्र योग		
ग-आर्थिक सेवाओं का पूंजीगत लेखा- जारी							
(घ)-सिंचाई तथा बाढ़ नियंत्रण का पूंजीगत लेखा- जारी							
4702-लघु सिंचाई पर पूंजीगत परिव्यय- जारी							
796-जनजातीय क्षेत्र उप-योजना-समाप्त							
खिरकी तालाब	88.83	--	--	--	--	2,34.11	(-) 100
कालर तालाब	10.85	--	--	--	--	15.43	(-) 100
खमरिया जलाशय	9.81	--	3.00	--	3.00	12.81	(-) 69
चाबी जलाशय	28.74	--	50.19	--	50.19	78.93	75
मधुरिया तालाब	67.92	--	--	--	--	67.92	(-) 100
असालिया तालाब	30.00	--	1,34.50	--	1,34.50	1,64.50	348
लड़की बैराज	10.00	--	2,15.45	--	2,15.45	2,25.45	2055
समलया कुंड	12.83	--	--	--	--	12.83	(-) 100
सुरेहाली जलाशय	11.07	--	--	--	--	11.07	(-) 100
समरिया जलाशय	20.16	--	--	--	--	20.16	(-) 100
कोहारी	8.50	--	--	--	--	8.50	(-) 100
जंगालिया	62.50	--	--	--	--	62.50	(-) 100
भालबारा	14.05	--	--	--	--	14.05	(-) 100
मोहपानी	0.19	--	--	--	--	0.19	(-) 100
खिनहा	1.17	--	--	--	--	1.17	(-) 100
अमरपुरा	1.56	--	--	--	--	1.56	(-) 100
लालगढ़	1,19.24	--	--	--	--	1,19.24	(-) 100
गजेन्द्र तालाब	4.46	--	--	--	--	4.46	(-) 100
कोलपुर तालाब	15.00	--	--	--	--	15.00	(-) 100
सिलवानी उदवहन	5.91	--	--	--	--	5.91	(-) 100
कोटेश्वर तालाब	--	--	7,37.00	--	7,37.00	7,37.00	100
निर्माण कार्य/परियोजनाएँ जिनमें विगत पांच वर्षों में कोई व्यय नहीं हुआ	--	--	--	--	--	86,36.29 [#]	--
अन्य निर्माण कार्य/योजनाएँ	30,32.90	--	9.98	--	1,05,65.33	6,31,19.10	248
			9.98			6,66,55.35	
योग-796	1,20,29.11	--	1,71,21.55	--	1,71,31.53	11,08,95.30	42
						6,66,55.35	

मोटे अंक म.प्र. में रोके गए शेषों को दर्शाते हैं, जिनका म.प्र. पुनर्गठन अधिनियम, 2000 के अंतर्गत म.प्र. एवं छत्तीसगढ़ के मध्य आवंटन होना है ।

विवरण उपलब्ध है ।

विवरण संख्या – 13 जारी

व्यय का प्रकार	वर्ष 2010-11 के दौरान व्यय	वर्ष 2011-12 के दौरान व्यय				2011-12 के अंत तक व्यय	(लाख ₹ में) वर्ष के दौरान % वृद्धि(+)/ कमी (-)
		योजनेत्तर	राज्य योजनागत	केन्द्र प्रवर्तित योजनाएं/केन्द्र आयोजनागत योजनाएं	योग		
ग-आर्थिक सेवाओं का पूंजीगत लेखा- जारी							
(घ)-सिंचाई तथा बाढ़ नियंत्रण का पूंजीगत लेखा- जारी							
4702-लघु सिंचाई पर पूंजीगत परिव्यय- समाप्त							
800-अन्य व्यय-							
छरच	3,41.74	--	--	--	--	3,41.74	(-) 100
भोजपुरा तालाब	70.00	--	--	--	--	70.00	(-) 100
पंचघाट जलाशय	2,97.27	--	--	--	--	2,97.27	(-) 100
मोती थाना	2,17.32	--	--	--	--	2,17.32	(-) 100
गवली बरगी जलाशय	1,47.54	--	--	--	--	1,47.54	(-) 100
साई खेड़ा	50.65	--	--	--	--	50.65	(-) 100
पिपरिया जलाशय	31.42	--	--	--	--	31.42	(-) 100
धनगांव जलाशय	2,62.04	--	--	--	--	2,62.04	(-) 100
मधनी तालाब	38.00	--	--	--	--	38.00	(-) 100
अन्य कार्य/योजनाएं			75.96				
	8,57.09	--	2,49.55	--	3,25.51	35,07.16	(-) 62
						1,94,39.48	
			75.96				
योग-800	23,13.07	--	2,49.55	--	3,25.51	49,63.14	(-) 86
						1,94,39.48	
			85.94				
योग-4702	8,11,16.64	--	8,03,57.33	--	8,04,43.27	45,16,18.94	(-) 1
						18,56,11.59	
4705-कमान क्षेत्र विकास पर पूंजीगत परिव्यय-							
190-सार्वजनिक क्षेत्र के तथा अन्य उपक्रमों में निवेश-							
कृषि पुनर्वित्त एवं विकास निगम की अंशपूंजी में निवेश	--	--	--	--	--	15.00	--
मध्यप्रदेश भूमि विकास निगम की अंशपूंजी में निवेश ..	--	--	--	--	--	5,34.04	--
योग-190	--	--	--	--	--	5,34.04	--
						15.00	
201- तवा परियोजना -							
मैदानी जलमार्गों का निर्माण	--	--	--	--	--	1,20.46	--
अन्य निर्माण कार्य, प्रत्येक ₹ पांच करोड़ और उससे कम लागत के	--	--	--	--	--	17.15	--
योग-201	--	--	--	--	--	1,37.61	--

मोटे अंक म.प्र. में रोके गए शेषों को दर्शाते हैं, जिनका म.प्र. पुनर्गठन अधिनियम, 2000 के अंतर्गत म.प्र. एवं छत्तीसगढ़ के मध्य आवंटन होना है ।

विवरण संख्या – 13 जारी

व्यय का प्रकार	वर्ष 2010-11 के दौरान व्यय	वर्ष 2011-12 के दौरान व्यय			योग	2011-12 के अंत तक व्यय	(लाख ₹ में) वर्ष के दौरान % वृद्धि(+) / कमी (-)
		योजनेत्तर	राज्य योजनागत	केन्द्र प्रवर्तित योजनाएं/ आयोजनागत योजनाएं			
ग-आर्थिक सेवाओं का पूंजीगत लेखा- जारी							
(घ)-सिंचाई तथा बाढ़ नियंत्रण का पूंजीगत लेखा- जारी							
4705-कमान क्षेत्र विकास पर पूंजीगत परिव्यय-समाप्त							
202-बारना हलाली आयकट-							
मैदानी जलमार्गों का निर्माण	--	--	--	2,51.23	2,51.23	11,23.10	100
अन्य निर्माण कार्य, प्रत्येक ₹ पांच करोड़ और उससे कम लागत के	30.44	--	--	--	--	1,96.12	(-) 100
योग-202	30.44	--	--	2,51.23	2,51.23	13,19.22	725
203-अपर बैनगंगा आयकट-							
मैदानी जलमार्गों का निर्माण	--	--	--	15,94.96	15,94.96	68,83.37	100
पद्धति में कमी का सुधार	--	--	--	--	--	1,36.30	--
अन्य निर्माण कार्य, प्रत्येक ₹ पांच करोड़ और उससे कम लागत के	10,15.05	--	--	1,32.64	1,32.64	12,42.03	(-) 87
योग-203	10,15.05	--	--	17,27.60	17,27.60	82,61.70	70
205-ग्वालियर आयकट-							
मैदानी जलमार्गों का निर्माण	--	--	--	7,81.00	7,81.00	20,73.75	100
अन्य निर्माण कार्य, प्रत्येक ₹ पांच करोड़ और उससे कम लागत के	2,99.23	--	--	--	--	3,01.78	(-) 100
योग-205	2,99.23	--	--	7,81.00	7,81.00	23,75.53	161
207-बरगी आयकट-							
मैदानी जलमार्गों का निर्माण	1,55.29	--	--	4,00.00	4,00.00	19,24.03	158
208-चम्बल आयकट-							
चम्बल आयकट में उथले नलकूपों का निर्माण	--	--	--	--	--	7,97.59	--
मैदानी जलमार्गों का निर्माण	--	--	--	--	--	1,55.35	--
अन्य निर्माण कार्य, प्रत्येक ₹ पांच करोड़ और उससे कम लागत के	--	--	--	--	--	34,41.99	--
योग-208	--	--	--	--	--	43,94.93	--
210-मध्यप्रदेश समन्वित योजना-							
मैदानी जलमार्गों का निर्माण	--	--	--	--	--	2.09	--
796-जनजातीय क्षेत्र उप-योजना-							
अन्य कार्य/योजनाएं	--	--	--	--	--	24.55	--
800-अन्य व्यय-							
अन्य कार्य/योजनाएं	--	--	--	--	--	0.79	--
211-राजघाट कमान विकास							
अन्य निर्माण कार्य, प्रत्येक ₹ पांच करोड़ और उससे कम लागत के	87,95.53	--	13,06.33	--	13,06.33	1,01,01.86	(-) 85
योग-4705	1,02,95.54	--	13,06.33	31,59.83	44,66.16	2,90,51.01	(-) 57
						40.34	

मोटे अंक म.प्र. में रोके गए शेषों को दर्शाते हैं, जिनका म.प्र. पुनर्गठन अधिनियम, 2000 के अंतर्गत म.प्र. एवं छत्तीसगढ़ के मध्य आवंटन होना है ।

विवरण संख्या – 13 जारी

व्यय का प्रकार	वर्ष 2010-11 के दौरान व्यय	वर्ष 2011-12 के दौरान व्यय				2011-12 के अंत तक व्यय	(लाख ₹ में) वर्ष के दौरान % वृद्धि(+)/ कमी (-)
		योजनेत्तर	राज्य योजनागत	केन्द्र प्रवर्तित योजनाएं/केन्द्र आयोजनागत योजनाएं	योग		
ग-आर्थिक सेवाओं का पूंजीगत लेखा- जारी							
(घ)-सिंचाई तथा बाढ़ नियंत्रण का पूंजीगत लेखा- समाप्त							
4711- बाढ़ नियंत्रण परियोजनाओं पर पूंजीगत परिव्यय-							
01-बाढ़ नियंत्रण-							
103-सिविल निर्माण कार्य-							
बाढ़ नियंत्रण योजना, गुना	--	--	--	--	--	65.65	--
अन्य निर्माण कार्य, प्रत्येक ₹ पांच करोड़ और उससे कम लागत के	6,34.26	--	--	--	--	13,15.01	(-) 100
						10,03.46	
योग-103	6,34.26	--	--	--	--	13,80.66	(-) 100
						10,03.46	
800-अन्य व्यय-							
स्वर्ण रेखा बाढ़ नियंत्रण योजना-II चरण	2,52.55	--	1.05	--	1.05	26,78.01	(-) 100
सीहोर जिले की बाढ़ नियंत्रण योजना	3,17.52	--	85.12	--	85.12	6,38.18	(-) 73
निर्माण कार्य, प्रत्येक ₹ पांच करोड़ और उससे कम लागत के	3,83.85	--	5,75.60	--	5,75.60	27,35.77	50
						7,58.76	
योग-800	9,53.92	--	6,61.77	--	6,61.77	60,51.96	(-) 31
						7,58.76	
योग-4711	15,88.18	--	6,61.77	--	6,61.77	74,32.62	-58
						17,62.22	
योग-(घ)-सिंचाई तथा बाढ़ नियंत्रण का पूंजीगत लेखा	34,33,07.30	--	1,86.05 32,81,52.18	34,34.93	33,17,73.16	2,36,40,46.21	-3
						32,06,65.90	

मोटे अंक म.प्र. में रोके गए शेषों को दर्शाते हैं, जिनका म.प्र. पुनर्गठन अधिनियम, 2000 के अंतर्गत म.प्र. एवं छत्तीसगढ़ के मध्य आवंटन होना है।

विवरण संख्या – 13 जारी

व्यय का प्रकार	वर्ष 2010-11 के दौरान व्यय	वर्ष 2011-12 के दौरान व्यय			योग	(लाख ₹ में)	
		योजनेतर	राज्य योजनागत	केन्द्र प्रवर्तित योजनाएं/ केन्द्र आयोजनागत योजनाएं		2011-12 के अंत तक व्यय	वर्ष के दौरान % वृद्धि(+)/ कमी (-)
ग-आर्थिक सेवाओं का पूंजीगत लेखा- जारी							
(ड़) ऊर्जा का पूंजीगत लेखा-							
4801-बिजली परियोजनाओं पर पूंजीगत परिव्यय-							
<i>01-हाइड्रल उत्पादन-</i>							
001-निदेशन तथा प्रशासन-							
अन्य कार्य/योजनाएं	31.17	--	--	--	--	81.06	(-) 100
निवेश	--	--	--	--	--	60.00	--
052-मशीनरी तथा उपस्कर-							
महेश्वर माइक्रो हायड्रल योजना	8.73	--	--	--	--	15,91.42	(-) 100
इंदिरा सागर परियोजना	--	--	11,00.16	--	11,00.16	-2,25,00.41*	100
सरदार सरोवर परियोजना	1,99,10.00	--	--	--	--	18,18,97.35	(-) 100
नर्मदा घाटी में उपलब्ध ऊर्जा क्षमता का दोहन	14,87.34	--	5,36.67	--	5,36.67	78,91.48	(-) 64
इंदिरा सागर परियोजना यूनिट I एवं III एन.एच.डी.सी. की अंशपूंजी में निवेश	(-) 1,11,66.83	--	--	--	--	5,48,33.17	(-) 100
पर्यावरण कार्य योजना (जमा कार्य)	1.93	--	4.34	--	4.34	28,31.42	125
निर्माण कार्य/परियोजनाएँ जिनमें विगत पांच वर्षों में कोई व्यय नहीं हुआ	--	--	--	--	--	7,35,42.13#	--
						(-) 11.68	
योग-052	1,02,41.17	--	16,41.17	--	16,41.17	30,00,86.56	(-) 84
						(-) 11.68	
190-सार्वजनिक क्षेत्र के तथा अन्य उपक्रमों में निवेश-							
विद्युत आपूर्ति कम्पनियों में निवेश	--	--	--	--	--	13.19	--
मध्यप्रदेश ऊर्जा विकास निगम भोपाल में निवेश	--	--	--	--	--	68.92	--
योग-190	--	--	--	--	--	82.11	--
796-जनजातीय क्षेत्र उप-योजना							
अन्य कार्य/योजनाएं	--	--	--	--	--	74.74	--
						17,56.73	
800-अन्य व्यय							
राष्ट्रीय परियोजना निर्माण निगम मर्यादित, नई दिल्ली में निवेश	--	--	--	--	--	10.00	--
नर्मदा घाटी के जल स्रोतों के विकास के लिये वृहद् परियोजनाओं का सर्वेक्षण	--	--	--	--	--	4,07.47	--
अन्य निर्माण कार्य, प्रत्येक ₹ पांच करोड़ और कम लागत के	2.92	--	33.43	--	33.43	1,61.56	1045
योग-796	2.92	--	33.43	--	33.43	5,69.03	1045
योग-01	1,02,75.26	--	16,74.60	--	16,74.60	30,08,71.39	(-) 84
						18,37.16	

मोटे अंक म.प्र. में रोके गए शेषों को दर्शाते हैं, जिनका म.प्र. पुनर्गठन अधिनियम, 2000 के अंतर्गत म.प्र. एवं छत्तीसगढ़ के मध्य आवंटन होना है ।

* ऋणात्मक शेष पूंजीगत लेखे में प्राप्तियां और वसूलियों के कारण है ।

विवरण उपलब्ध है ।

विवरण संख्या – 13 जारी

व्यय का प्रकार	वर्ष 2010-11 के दौरान व्यय	वर्ष 2011-12 के दौरान व्यय				2011-12 के अंत तक व्यय	वर्ष के दौरान % वृद्धि(+)/कमी (-)
		योजनेत्तर	राज्य योजनागत	केन्द्र प्रवर्तित योजनाएं/केन्द्र आयोजनागत योजनाएं	योग		
(लाख ₹ में)							
ग-आर्थिक सेवाओं का पूंजीगत लेखा- जारी							
(ड़) ऊर्जा का पूंजीगत लेखा- जारी							
4801-बिजली परियोजनाओं पर पूंजीगत परिव्यय- जारी							
02-ताप विद्युत शक्ति उत्पादन-							
190-सार्वजनिक क्षेत्र के तथा अन्य उपक्रमों में निवेश-							
अमरकंटक थर्मल पावर विस्तार इकाई के लिये निवेश	--	--	--	--	--	65,08.90	--
सतपुड़ा थर्मल पावर विस्तार इकाई के लिये निवेश	17,96.00	--	80,00.00	--	80,00.00	2,54,88.06	345
मालवा थर्मल पावर परियोजना के लिये निवेश	2,21,04.00	--	2,00,33.00	--	2,00,33.00	6,21,17.00	9
श्री सिंघाजी थर्मल पावर परियोजना के लिए निवेश	20.00	--	--	--	--	20.00	(-) 100
2x800 मेगावाट बांग सागर थर्मल पावर हाउस	22,50.00	--	20,00.00	--	20,00.00	42,50.00	(-) 11
दादाजी धूनीवाले थर्मल पावर परियोजना के लिए निवेश	--	--	15,00.00	--	15,00.00	15,00.00	100
योग-190	2,61,70.00	--	3,15,33.00	--	3,15,33.00	9,98,83.96	20
796-जनजातीय क्षेत्र उप-योजना-							
बोध घाट परियोजना	--	--	--	--	--	14.15	--
797- आरक्षित निधियों तथा जमा लेखों से अंतरण	(-) 2,39,00.00	--	*	--	--	(-)4,08,26.00 [#]	--
800-अन्य व्यय-							
अन्य कार्य/योजनाएं	--	--	--	--	--	2.09	--
योग-02	22,70.00	--	3,15,33.00	--	3,15,33.00	5,90,72.11	20
						2.09	
05-संचरण एवं वितरण-							
190-सार्वजनिक क्षेत्र के तथा अन्य उपक्रमों में निवेश-							
म.प्र. विद्युत मंडल द्वारा एशियन डेवलपमेंट बैंक से प्राप्त परियोजना सहायता का भुगतान-निवेश	--	--	--	--	--	2,18,37.18	--
कृषि संबंधी उपयोग हेतु स्वतंत्र प्रबंधन के लिये निवेश	69,97.46	--	1,90,80.00	--	1,90,80.00	3,60,77.46	173
उप-संचरण तथा वितरण प्रणाली का सुदृढीकरण- निवेश	30,91.07	--	--	--	--	21,26,81.68	(-) 100
राज्य सरकार द्वारा म.प्र.विद्युत मंडल की उत्तरवर्ती कंपनियों में निवेश	--	--	--	--	--	32,89,00.00	--
म.प्र.विद्युत मंडल की उत्तरवर्ती पारेषण प्रणाली कार्य हेतु निवेश	15,00.00	--	--	--	--	6,82,56.00	(-) 100
म.प्र. पावर ट्रेडिंग कंपनी मर्यादित की अंशपूजी में निवेश	--	--	--	--	--	20,00.00	--
योग-190	1,15,88.53	--	1,90,80.00	--	1,90,80.00	66,97,52.32	65

मोटे अंक म.प्र. में रोके गए शेषों को दर्शाते हैं, जिनका म.प्र. पुनर्गठन अधिनियम, 2000 के अंतर्गत म.प्र. एवं छत्तीसगढ़ के मध्य आवंटन होना है।

*# ऋणात्मक शेष पूंजीगत लेखों में प्राप्तियों के कारण है।

विवरण संख्या – 13 जारी

व्यय का प्रकार	वर्ष 2010-11 के दौरान व्यय	वर्ष 2011-12 के दौरान व्यय			योग	2011-12 के अंत तक व्यय	(लाख ₹ में) वर्ष के दौरान % वृद्धि(+)/कमी (-)
		योजनेत्तर	राज्य योजनागत	केन्द्र प्रवर्तित योजनाएं/ केन्द्र आयोजनागत योजनाएं			
ग-आर्थिक सेवाओं का पूंजीगत लेखा- जारी							
(ड़) ऊर्जा का पूंजीगत लेखा- जारी							
4801-बिजली परियोजनाओं पर पूंजीगत परिव्यय- जारी							
<i>05-संचरण एवं वितरण- समाप्त</i>							
789-अनूसूचित जातियों के लिये विशेष घटक योजना- कृषि संबंधी उपयोग हेतु स्वतंत्र प्रबंधन के लिए निवेश	--	--	1,65,20.00	--	1,65,20.00	1,65,20.00	100
उप संचरण तथा वितरण प्रणाली में वृद्धि निवेश	49,54.87	--	26,40.00	--	26,40.00	2,41,20.94	(-) 47
म.प्र.वि.मं. की उत्तरवर्ती कंपनियों में संचरण प्रणाली कार्य के लिये निवेश	--	--	--	--	--	1,75,44.00	--
सतपुड़ा ताप विद्युत विस्तार इकाई हेतु निवेश	10,00.00	--	--	--	--	18,00.00	(-) 100
मालवा ताप विद्युत परियोजना हेतु निवेश	14,00.00	--	42,10.00	--	42,10.00	66,10.00	201
पारेषण प्रणाली कार्य हेतु निवेश	13,50.00	--	9,00.00	--	9,00.00	1,31,46.00	(-) 33
योग-789	87,04.87	--	2,42,70.00	--	2,42,70.00	7,97,40.94	179
796-जनजातीय क्षेत्र उप-योजना							
कृषि संबंधी उपयोग हेतु स्वतंत्र प्रबंधन के लिए निवेश	--	--	1,00,00.00	--	1,00,00.00	1,00,00.00	100
2x660 मेगावाट श्री सिंघाजी थर्मल पावर परियोजना	--	--	40,00.00	--	40,00.00	40,00.00	100
उप पारेषण तथा वितरण प्रणाली का सुदृढीकरण-निवेश	36,24.73	--	16,20.00	--	16,20.00	2,00,61.01	(-) 55
पारेषण सिस्टम कार्य के लिए निवेश	9,00.00	--	6,00.00	--	6,00.00	15,00.00	(-) 33
सतपुड़ा ताप विद्युत विस्तार इकाई हेतु निवेश	9,00.00	--	--	--	--	15,00.00	(-) 100
मालवा ताप विद्युत परियोजना हेतु निवेश	14,00.00	--	--	--	--	21,00.00	(-) 100
योग-796	68,24.73	--	1,62,20.00	--	1,62,20.00	3,91,61.01	138
797-आरक्षित निधियों तथा जमा लेखों से अन्तरण	--	--	--	--	--	-3,09,95.00*	--
योग-05	2,71,18.13	--	5,95,70.00	--	5,95,70.00	75,76,59.27	120
<i>06-ग्रामीण विद्युतीकरण-</i>							
190-सार्वजनिक क्षेत्र के तथा अन्य उपक्रमों में निवेश-							
वीसिंहपुर परियोजना हेतु निवेश	--	--	--	--	--	4,75,92.00	--
निर्माण कार्य/परियोजनाएँ जिनमें विगत पांच वर्षों में कोई व्यय नहीं हुआ	--	--	--	--	--	(-) 3,27,89.00* #	--
योग-190						1,48,03.00	
योग-06	--	--	--	--	--	1,48,03.00	--
						2,21,80.00	

मोटे अंक म.प्र. में रोके गए शेषों को दर्शाते हैं, जिनका म.प्र. पुनर्गठन अधिनियम, 2000 के अंतर्गत म.प्र. एवं छत्तीसगढ़ के मध्य आवंटन होना है ।

* ऋणात्मक शेष पूंजीगत लेखों में प्राप्तियों और वसूलियों के कारण है ।

विवरण उपलब्ध है ।

विवरण संख्या – 13 जारी

व्यय का प्रकार	वर्ष 2010-11 के दौरान व्यय	वर्ष 2011-12 के दौरान व्यय			2011-12 के अंत तक व्यय	(लाख ₹ में) वर्ष के दौरान % वृद्धि(+)/ कमी (-)
		योजनेत्तर	राज्य योजनागत	केन्द्र प्रवर्तित योजनाएं/केन्द्र आयोजनागत योजनाएं		
ग-आर्थिक सेवाओं का पूंजीगत लेखा- जारी (ड) ऊर्जा का पूंजीगत लेखा- समाप्त 4801-बिजली परियोजनाओं पर पूंजीगत परिव्यय- समाप्त 80-सामान्य-						
001-निर्देशन तथा प्रशासन- अन्य कार्य/योजनाएं	27.90	--	77.10	--	77.10	2,62.02 42.93
101-राज्य विद्युत मंडलों में निवेश- प्रत्याभूत कर्जों के समायोजन हेतु प्रावधान-निवेश आहलूवालिया कमेटी की सिफारिशों के अनुसार देयताओं के भुगतान के लिये बोर्ड को सहायता-निवेश	--	--	--	--	--	14,05,62.59
योग-101	--	--	--	--	--	39,91.00
800-अन्य व्यय- मध्यप्रदेश विद्युत मंडल की अंशपूजी में निवेश अन्य कार्य/योजनाएं	--	--	--	--	--	10,00.00
	12,72.07	--	73.67 96,54.76	--	97,28.43	7,77,41.16 62,16.25
योग-800	12,72.07	--	73.67 96,54.76	--	97,28.43	7,77,41.16 72,16.25
योग-80	12,99.97	--	73.67 97,31.86	--	98,05.53	22,25,56.77 72,59.18
योग-4801	4,09,63.36	--	73.67 10,25,09.46	--	10,25,83.13	1,35,49,62.54 3,12,78.43
योग-(ड) ऊर्जा का पूंजीगत लेखा	4,09,63.36	--	73.67 10,25,09.46	--	10,25,83.13	1,35,49,62.54 3,12,78.43

मोटे अंक म.प्र. में रोके गए शेषों को दर्शाते हैं, जिनका म.प्र. पुनर्गठन अधिनियम, 2000 के अंतर्गत म.प्र. एवं छत्तीसगढ़ के मध्य आवंटन होना है ।

विवरण संख्या – 13 जारी

व्यय का प्रकार	वर्ष 2010-11 के दौरान व्यय	वर्ष 2011-12 के दौरान व्यय			योग	2011-12 के अंत तक व्यय	वर्ष के दौरान % वृद्धि(+)/कमी (-)
		योजनेतर	राज्य योजनागत	केन्द्र प्रवर्तित योजनाएं/केन्द्र आयोजनागत योजनाएं			
ग-आर्थिक सेवाओं का पूंजीगत लेखा- जारी							
(घ) उद्योग तथा खनिजों का पूंजीगत लेखा-							
4851-ग्राम तथा लघु उद्योगों पर पूंजीगत परिव्यय-							
101-औद्योगिक क्षेत्र-							
सर्वेक्षण एवं सीमांकन-निवेश	9,97.89	--	--	--	--	33,28.19	(-) 100
भूमि अधिग्रहण, सर्वेक्षण एवं सीमांकन	--	--	8,59.91	--	8,59.91	8,81.93	100
अधोरचना विकास	3,81.03	9,50.55	4,19.45	--	13,70.00	32,73.56	260
विशेष आर्थिक जोन की स्थापना हेतु भूमि का अधिग्रहण-निवेश	3,03.09	--	2,75.00	--	2,75.00	43,39.09	9
निर्माण कार्य/परियोजनाएँ जिनमें विगत पांच वर्षों में कोई व्यय नहीं हुआ	--	--	--	--	--	10,53.63 [#]	--
						1,02,01.83	
अन्य निर्माण कार्य, प्रत्येक पांच करोड़ ₹ और उससे कम लागत के	--	--	--	--	--	10,00.53	--
						22,97.07	
योग-101	16,82.01	9,50.55	15,54.36	--	25,04.91	1,38,76.93	49
						1,24,98.90	
102-लघु उद्योग-							
प्रोवीडेंट इन्वेस्टमेंट कम्पनी में निवेश	--	--	--	--	--	33.94	--
शासकीय औद्योगिक प्रतिष्ठानों में निवेश	--	--	--	--	--	2.13 ^(क)	--
						33,46.24	
अन्य निर्माण कार्य, प्रत्येक पांच करोड़ ₹ और उससे कम लागत के	--	--	--	--	--	89.60	--
						5,74.27	
योग-102	--	--	--	--	--	1,25.67 ^(क)	--
						39,20.51	
103-हथकरघा उद्योग-							
अन्य कार्य/योजनाएं	--	--	--	--	--	18.13	--
104-हस्तशिल्प उद्योग-							
मध्यप्रदेश एच.एस.वी. मुख्यालय भवन का विस्तार	--	--	--	--	--	11.00	--
105-खादी तथा ग्राम उद्योग-							
चमड़ा विकास निगम की अंशपूजी में निवेश	--	--	--	--	--	50.00	--
107-रेशम उत्पादन उद्योग-							
सिल्क केन्द्रों पर सिंचाई सुविधायें एवं अन्य निर्माण कार्य	2,17.39	--	2,88.02	--	2,88.02	9,67.36	32
सूचना प्रौद्योगिकी	21.94	--	10.00	--	10.00	85.10	(-) 54
निर्माण कार्य/परियोजनाएँ जिनमें विगत पांच वर्षों में कोई व्यय नहीं हुआ	--	--	--	--	--	2,21.35 [#]	--
						2,99.91	

मोटे अंक म.प्र. में रोके गए शेषों को दर्शाते हैं, जिनका म.प्र. पुनर्गठन अधिनियम, 2000 के अंतर्गत म.प्र. एवं छत्तीसगढ़ के मध्य आवंटन होना है ।

विवरण उपलब्ध हैं ।

(क) पूंजी निवृत्ति/विनिवेश के कारण ₹ 2.77 लाख की प्रोफार्मा कमी की गई ।

विवरण संख्या – 13 जारी

व्यय का प्रकार	वर्ष 2010-11 के दौरान व्यय	योजनेत्तर	वर्ष 2011-12 के दौरान व्यय			2011-12 के अंत तक व्यय	(लाख ₹ में) वर्ष के दौरान % वृद्धि(+)/कमी (-)
			राज्य योजनागत	केन्द्र प्रवर्तित योजनाएं/ केन्द्र आयोजनागत योजनाएं	योग		
ग-आर्थिक सेवाओं का पूंजीगत लेखा- जारी (च) उद्योग तथा खनिजों का पूंजीगत लेखा- जारी 4851-ग्राम तथा लघु उद्योगों पर पूंजीगत परिव्यय- जारी 107-रेशम उत्पादन उद्योग-समाप्त अन्य कार्य/योजनाएं	--	--	10.00	--	--	1,15.95	--
योग-107	2,39.33	--	2,88.02	--	2,98.02	13,89.76	24
108-बिजली करघा उद्योग- अन्य कार्य/योजनाएं	--	--	--	--	--	39.75	--
109-संमिश्रण ग्राम तथा लघु उद्योग सहकारी समितियां- निर्माण कार्य/परियोजनाएँ जिनमें विगत पांच वर्षों में कोई व्यय नहीं हुआ	--	--	--	--	--	1,54.89 [#]	--
अन्य निर्माण कार्य, प्रत्येक ₹ पांच करोड़ और उससे कम लागत के	--	--	--	--	--	1.76	--
योग-109	--	--	--	--	--	5,61.02	--
190-सार्वजनिक क्षेत्र के तथा अन्य उपक्रमों में निवेश- निर्माण कार्य/परियोजनाएँ जिनमें विगत पांच वर्षों में कोई व्यय नहीं हुआ	--	--	--	--	--	90.00 [#]	--
योग-190	--	--	--	--	--	90.00	--
789-अनुसूचित जातियों के लिये विशेष घटक योजना- रेशम उद्योगों हेतु विकास कार्य निर्माण कार्य/परियोजनाएँ जिनमें विगत पांच वर्षों में कोई व्यय नहीं हुआ	1,00.43	--	36.26	--	36.26	4,60.84	(-) 64
अन्य योजनाएं प्रत्येक ₹ पांच करोड़ एवं कम लागत की	--	--	--	--	--	4.91 [#]	--
योग-789	1,00.43	--	36.26	--	36.26	80.64	--
796-जनजातीय क्षेत्र उप-योजना- निर्माण कार्य/परियोजनाएँ जिनमें विगत पांच वर्षों में कोई व्यय नहीं हुआ	--	--	--	--	--	6.05	--
अन्य निर्माण कार्य, प्रत्येक ₹ पांच करोड़ और उससे कम लागत के	--	--	--	--	--	31.17	--
योग-796	--	--	--	--	--	4,71.80	(-) 64
						1,11.81	
						1.55 [#]	
						19,21.82	
						5,21.10	
						1.55	
						24,42.92	

मोटे अंक म.प्र. में रोके गए शेषों को दर्शाते हैं, जिनका म.प्र. पुनर्गठन अधिनियम, 2000 के अंतर्गत म.प्र. एवं छत्तीसगढ़ के मध्य आवंटन होना है ।

विवरण उपलब्ध हैं ।

विवरण संख्या – 13 जारी

व्यय का प्रकार	वर्ष 2010-11 के दौरान व्यय	वर्ष 2011-12 के दौरान व्यय			योग	2011-12 के अंत तक व्यय	(लाख ₹ में)
		योजनेतर	राज्य योजनागत	केन्द्र प्रवर्तित योजनाएं/केन्द्र आयोजनागत योजनाएं			वर्ष के दौरान % वृद्धि(+)/कमी (-)
ग-आर्थिक सेवाओं का पूंजीगत लेखा- जारी (घ) उद्योग तथा खनिजों का पूंजीगत लेखा- जारी 4851-ग्राम तथा लघु उद्योगों पर पूंजीगत परिव्यय- समाप्त 800-अन्य व्यय- अन्य कार्य/योजनाएं	--	--	--	--	--	13.08	--
						1,74.10	
			10.00				
योग-4851	20,21.77	9,50.55	18,78.64	--	28,39.19	1,60,64.57 ^(x)	40
						2,15,35.62	
4852-लौह तथा इस्पात उद्योगों पर पूंजीगत परिव्यय- 01-खनन-							
190-सार्वजनिक क्षेत्र के तथा अन्य उपक्रमों में निवेश- टाटा लोहा एवं स्टील कम्पनी मर्यादित मुम्बई में निवेश	--	--	--	--	--	35.04	--
योग-190	--	--	--	--	--	35.04	--
योग-01	--	--	--	--	--	35.04	--
योग-4852	--	--	--	--	--	35.04	--
4853-अलौह खनन तथा धातु कर्म उद्योगों पर पूंजीगत परिव्यय- 01-खनिज अन्वेषण तथा विकास-							
004-अनुसंधान तथा विकास- अन्य कार्य/योजनाएं	--	--	--	--	--	55.33	--
190-सार्वजनिक क्षेत्र के तथा अन्य उपक्रमों में निवेश- अन्य निवेश	--	--	--	--	--	12.58	--
796-जनजातीय क्षेत्र उप-योजना- लोक उपक्रमों एवं अन्य उपक्रमों में निवेश अन्य निर्माण कार्य	--	--	--	--	--	0.04	--
योग-796	--	--	--	--	--	0.39	--
						0.43	--
800-अन्य व्यय- अन्य कार्य/योजनाएं	--	--	--	--	--	18.09	--
योग-01	--	--	--	--	--	86.43	--
02-अलौह धातु-							
190-सार्वजनिक क्षेत्र के तथा अन्य उपक्रमों में निवेश- मैंगनीन एवं अन्य अलौह धातु उद्योगों में निवेश	--	--	--	--	--	1,51.65	--
800-अन्य व्यय- सूचना प्रौद्योगिकी से संबंधित कार्य	1.88	--	4.67	--	4.67	30.72	148

(x) मोटे अंक म.प्र. में रोके गए शेषों को दर्शाते हैं, जिनका म.प्र. पुनर्गठन अधिनियम, 2000 के अंतर्गत म.प्र. एवं छत्तीसगढ़ के मध्य आवंटन होना है ।
पृष्ठ क्रमांक 238 पर पाद टिप्पणी (क) देखें।

विवरण संख्या – 13 जारी

व्यय का प्रकार	वर्ष 2010-11 के दौरान व्यय	वर्ष 2011-12 के दौरान व्यय				2011-12 के अंत तक व्यय	(लाख ₹ में) वर्ष के दौरान % वृद्धि(+) / कमी (-)
		योजनेतर	राज्य योजनागत	केन्द्र प्रवर्तित योजनाएं/ आयोजनागत योजनाएं	योग		
ग-आर्थिक सेवाओं का पूंजीगत लेखा- जारी							
(घ) उद्योग तथा खनिजों का पूंजीगत लेखा- जारी							
4853-अलौह खनन तथा धातु कर्म उद्योगों पर पूंजीगत परिव्यय- समाप्त							
<i>02-अलौह धातु-समाप्त</i>							
800-अन्य व्यय-समाप्त							
खनिज अनुसंधान एवं विकास के भवन का निर्माण	1,70.27	--	2,05.55	--	2,05.55	3,75.82	21
अन्य कार्य/योजनाएं	--	--	--	--	--	1,03.25	--
						59.35	
योग-800	1,72.15	--	2,10.22	--	2,10.22	5,09.79	22
						2,11.00	
योग-02	1,72.15	--	2,10.22	--	2,10.22	5,09.79	22
						2,11.00	
<i>60 अन्य खनन तथा धातु कर्म उद्योग</i>							
190 -सार्वजनिक क्षेत्र के तथा अन्य उपक्रमों में निवेश							
राज्य खनिज निगम में निवेश	--	--	--	--	--	51.98	--
796-जनजातीय क्षेत्र में उप-योजना							
राज्य खनिज निगम में निवेश	--	--	--	--	--	1,52.84	--
800-अन्य व्यय-							
अन्य कार्य/योजनाएं	--	--	--	--	--	16.45	--
योग - 60		--	--	--	--	2,21.27	--
योग - 4853	1,72.15	--	2,10.22	--	2,10.22	5,09.79	22
						5,18.70	
4854-सीमेन्ट तथा धातु रहित खनिज उद्योगों पर पूंजीगत परिव्यय-							
<i>01-सीमेन्ट-</i>							
190-सार्वजनिक क्षेत्र के तथा अन्य उपक्रमों में निवेश-							
सीमेन्ट उत्पादन कंपनियों में निवेश	--	--	--	--	--	3.33	--
योग-4854	--	--	--	--	--	3.33	--
4858-इंजीनीयरी उद्योगों पर पूंजीगत परिव्यय -							
<i>60-अन्य इंजीनीयरी उद्योग-</i>							
190-सार्वजनिक क्षेत्र के तथा अन्य उपक्रमों में निवेश -							
संयुक्त स्टॉक मशीनों एवं इंजीनीयरिंग उद्योगिक कंपनियों में निवेश	--	--	--	--	--	9.43	--
						5.39	
योग-4858	--	--	--	--	--	9.43	--
						5.39	

मोटे अंक म.प्र. में रोके गए शेषों को दर्शाते हैं, जिनका म.प्र. पुनर्गठन अधिनियम, 2000 के अंतर्गत म.प्र. एवं छत्तीसगढ़ के मध्य आवंटन होना है।

विवरण संख्या – 13 जारी

व्यय का प्रकार	वर्ष 2010-11 के दौरान व्यय	वर्ष 2011-12 के दौरान व्यय			योग	2011-12 के अंत तक व्यय	(लाख ₹ में) वर्ष के दौरान % वृद्धि(+)/कमी (-)
		योजनेत्तर	राज्य योजनागत	केन्द्र प्रवर्तित योजनाएं/ केन्द्र आयोजनागत योजनाएं			
ग-आर्थिक सेवाओं का पूंजीगत लेखा- जारी							
(च) उद्योग तथा खनिजों का पूंजीगत लेखा- जारी							
4860-उपभोक्ता उद्योगों पर पूंजीगत परिव्यय-							
<i>01-वस्त्रोद्योग-</i>							
004- अनुसंधान तथा विकास- अन्य कार्य/योजनाएँ	--	--	--	--	--	50.00	--
190-सार्वजनिक क्षेत्र के तथा अन्य उपक्रमों में निवेश- टेक्सटाइल्स मिलों/निगम आदि में निवेश	--	--	--	--	--	5,34.53	--
योग - 01	--	--	--	--	--	5,84.53	--
<i>03-चमड़ा-</i>							
190-सार्वजनिक क्षेत्र के तथा अन्य उपक्रमों में निवेश- लेदर फैक्ट्रीयों/निगम में निवेश	--	--	--	--	--	1,03.31	--
<i>04-चीनी-</i>							
190 -सार्वजनिक क्षेत्र के तथा अन्य उपक्रमों में निवेश- चीनी मिलों/कंपनीयों में निवेश	--	--	--	--	--	1,59.18	--
<i>05 - कागज तथा अखबारी कागज -</i>							
190 - सार्वजनिक क्षेत्र के तथा अन्य उपक्रमों में निवेश - पेपर निर्मात्री मिलों में निवेश	--	--	--	--	--	1,69.73	--
60-अन्य							
600-अन्य							
रेशम उद्योगों का विकास	--	--	--	--	--	12.00	--
796-जनजातीय क्षेत्र उप-योजना टेक्सटाइल मिलों/ निगम आदि में निवेश	--	--	--	--	--	1,66.76	--
योग-60	--	--	--	--	--	1,78.76	--
योग-4860	--	--	--	--	--	11,95.51	--
4875 -अन्य उद्योगों पर पूंजीगत परिव्यय -							
<i>60 -अन्य उद्योग-</i>							
004 - अनुसंधान तथा विकास- अन्य कार्य/योजनाएँ	--	--	--	--	--	2,14.98	--
796 -जनजातीय क्षेत्र उप-योजना- निर्माण कार्य/परियोजनाएँ जिनमें विगत पांच वर्षों में कोई व्यय नहीं हुआ	--	--	--	--	--	5,84.63 [#]	--
अन्य निर्माण कार्य, प्रत्येक ₹ पांच करोड़ और उससे कम लागत के	--	--	--	--	--	0.23	--
योग-796	--	--	--	--	--	5,84.86	--

मोटे अंक म.प्र. में रोके गए शेषों को दर्शाते हैं, जिनका म.प्र. पुनर्गठन अधिनियम, 2000 के अंतर्गत म.प्र. एवं छत्तीसगढ़ के मध्य आवंटन होना है ।

विवरण उपलब्ध हैं ।

विवरण संख्या – 13 जारी

व्यय का प्रकार	वर्ष 2010-11 के दौरान व्यय	वर्ष 2011-12 के दौरान व्यय				योग	2011-12 के अंत तक व्यय	वर्ष के दौरान % वृद्धि(+) कमी (-)
		योजनेतर	राज्य योजनागत	केन्द्र प्रवर्तित योजनाएं/ आयोजनागत योजनाएं	केन्द्र			
ग-आर्थिक सेवाओं का पूंजीगत लेखा- जारी								
(च) उद्योग तथा खनिजों का पूंजीगत लेखा- जारी								
4875 -अन्य उद्योगों पर पूंजीगत परिव्यय-समाप्त								
60 -अन्य उद्योग-समाप्त								
800- अन्य व्यय -								
दिल्ली-मुंबई औद्योगिक कारिडोर निगम में निवेश	--	--	--	--	--	40.00	--	
औद्योगिक क्षेत्र का विकास, भू-अधिग्रहण सेवा प्रभार	--	--	--	--	--	1,70.60	--	
क्लसटर्स की स्थापना-निवेश	--	4.33	15.67	--	20.00	7,70.00	100	
आटोमोबाईल टेस्टिंग ट्रेक के लिये भू-अधिग्रहण	--	--	--	--	--	1,82,82.01	--	
विशेष आर्थिक क्षेत्र में एपरेल पार्क की स्थापना	--	--	--	--	--	4,01.00	--	
निर्माण कार्य/परियोजनाएँ जिनमें विगत पांच वर्षों में कोई व्यय नहीं हुआ	--	--	--	--	--	46.07 [#]	--	
						36,46.12		
अन्य निर्माण कार्य, प्रत्येक ₹ पांच करोड़ और उससे कम लागत के	1,07.62	--	3,50.00	--	3,50.00	4,57.62	225	
						1,12.79		
योग - 800	1,07.62	4.33	3,65.67	--	3,70.00	2,01,67.30	244	
						37,58.91		
योग - 60	1,07.62	4.33	3,65.67	--	3,70.00	2,01,67.30	244	
						37,58.91		
योग - 4875	1,07.62	4.33	3,65.67	--	3,70.00	2,01,67.30	244	
						45,58.75		
4885-उद्योगों तथा खनिजों पर अन्य पूंजीगत परिव्यय-								
01-औद्योगिक वित्तीय संस्थाओं में निवेश-								
190-सार्वजनिक क्षेत्र के तथा अन्य उपकर्मों में निवेश								
म.प्र.वित्त निगम में निवेश	5,00.00	--	5,00.00	--	5,00.00	44,52.72	--	
राज्य वित्त निगम में निवेश	--	--	--	--	--	2,87,75.13	--	
						15,61.72		
योग-190	5,00.00	--	5,00.00	--	5,00.00	3,32,27.85		
						15,61.72		
200-अन्य निवेश -								
प्रोविडेंट इन्वेस्टमेंट कंपनी में निवेश	--	--	--	--	--	2.00	--	
अन्य औद्योगिक संस्थाओं में निवेश	--	--	--	--	--	10,92.74	--	
म.प्र.वित्तीय निगम की परिसंपत्तियों का क्रय	--	--	--	--	--	85,12.00	--	
योग-200	--	--	--	--	--	85,14.00	--	
						10,92.74		

मोटे अंक म.प्र. में रोके गए शेषों को दर्शाते हैं, जिनका म.प्र. पुनर्गठन अधिनियम, 2000 के अंतर्गत म.प्र. एवं छत्तीसगढ़ के मध्य आवंटन होना है ।

विवरण उपलब्ध हैं ।

विवरण संख्या – 13 जारी

व्यय का प्रकार	वर्ष 2010-11 के दौरान व्यय	वर्ष 2011-12 के दौरान व्यय				2011-12 के अंत तक व्यय	(लाख ₹ में) वर्ष के दौरान % वृद्धि(+)/ कमी (-)
		योजनेत्तर	राज्य योजनागत	केन्द्र प्रवर्तित योजनाएं/ केन्द्र आयोजनागत योजनाएं	योग		
ग-आर्थिक सेवाओं का पूंजीगत लेखा- जारी							
(च) उद्योग तथा खनिजों का पूंजीगत लेखा- समाप्त							
4885-उद्योगों तथा खनिजों पर अन्य पूंजीगत परिव्यय- समाप्त							
01-औद्योगिक वित्तीय संस्थाओं में निवेश-समाप्त							
796-जनजातीय क्षेत्र उप-योजना - औद्योगिक निगमों में निवेश	--	--	--	--	--	13,16.72	--
योग - 01	5,00.00	--	5,00.00	--	5,00.00	4,17,41.85	--
						39,71.18	
02 - पिछड़े क्षेत्रों का विकास -							
796 -जनजातीय क्षेत्र उप-योजना - राज्य वित्तीय निगम में निवेश	--	--	--	--	--	70.00	--
औद्योगिक निगमों में निवेश	--	--	--	--	--	92.91	--
अन्य निर्माण कार्य, प्रत्येक पांच करोड ₹ और उससे कम लागत के	--	--	--	--	--	0.16	--
योग - 796	--	--	--	--	--	1,63.07	--
योग - 02	--	--	--	--	--	1,63.07	--
60-अन्य-							
800-अन्य व्यय-							
अन्य कार्य/योजनाएं	--	--	--	--	--	15.13	--
योग-800						15.13	
योग-60						15.13	
योग-4885	5,00.00	--	5,00.00	--	5,00.00	4,17,41.85	
						41,49.38	
योग-(च) उद्योग तथा खनिजों का पूंजीगत लेखा			10.00				
	28,01.54	9,54.88	29,54.53	--	39,19.41	7,84,92.94 ^(x)	40
						3,20,01.72	
(छ)- परिवहन का पूंजीगत लेखा-							
5053 - नागर विमानन एवं पूंजीगत परिव्यय-समाप्त							
01-हवाई सेवाएं							
800-अन्य व्यय							
अन्य कार्य/योजनाएं	--	--	--	--	--	27,84.35	--
योग-800	--	--	--	--	--	27,84.35	--
योग-01	--	--	--	--	--	27,84.35	--

मोटे अंक म.प्र. में रोके गए शेषों को दर्शाते हैं, जिनका म.प्र. पुनर्गठन अधिनियम, 2000 के अंतर्गत म.प्र. एवं छत्तीसगढ़ के मध्य आवंटन होना है ।

(x) पृष्ठ 238 पर पाद टिप्पणी (क) देखें ।

विवरण संख्या – 13 जारी

व्यय का प्रकार	वर्ष 2010-11 के दौरान व्यय	वर्ष 2011-12 के दौरान व्यय				2011-12 के अंत तक व्यय	(लाख ₹ में) वर्ष के दौरान % वृद्धि(+)/ कमी (-)
		योजनेत्तर	राज्य योजनागत	केन्द्र प्रवर्तित योजनाएं/केन्द्र आयोजनागत योजनाएं	योग		
ग-आर्थिक सेवाओं का पूंजीगत लेखा- जारी							
(छ)- परिवहन का पूंजीगत लेखा-जारी							
5053 – नागर विमानन एवं पूंजीगत परिव्यय-समाप्त							
<i>02-विमानपत्तन-</i>							
001-निदेशन तथा प्रशासन-							
अन्य कार्य/योजनाएं	--	--	--	--	--	25.47	--
102 –हवाई अड्डा							
हवाई पट्टी का निर्माण एवं विस्तार	6,31.32	--	5,10.26	--	5,10.26	97,58.62	(-) 19
अन्य कार्य/योजनाएं		--	--	--		4,57.14	--
						5,13.78	
योग-102	6,31.32	--	5,10.26	--	5,10.26	1,02,15.76	19
						5,13.78	
योग-02	6,31.32	--	5,10.26	--	5,10.26	1,02,15.76	19
						5,39.25	
<i>60-अन्य वैमानिक सेवाएं-</i>							
052-मशीनरी तथा उपस्कर-							
अन्य कार्य/योजनाएं	--	--	--	--	--	0.01	--
102-नौसंचालन तथा वायुमार्ग सेवा-							
अन्य कार्य/योजनाएं	--	--	--	--	--	1,22.57	--
796 –जनजातिया क्षेत्र उप-योजना							
हवाई पट्टी का निर्माण एवं विस्तार	1,78.83	--	31.90	--	31.90	2,40.72	(-) 82
						8.12	
योग-60	1,78.83	--	31.90	--	31.90	2,40.72	(-) 82
						1,30.70	
<i>80-सामान्य-</i>							
<i>800-अन्य व्यय-</i>							
एयर होस्टेस तथा फ्लाइट स्टीवर्ड को प्रशिक्षण	--	--	--	--	--	7.50	--
हेलीकॉप्टर्स का क्रय	39,16.50	--	27,72.00	--	27,72.00	66,88.50	(-) 29
योग-800	39,16.50	--	27,72.00	--	27,72.00	66,96.00	(-) 29
योग-80	39,16.50	--	27,72.00	--	27,72.00	66,96.00	(-) 29
योग-5053	47,26.65	--	33,14.16	--	33,14.16	1,99,36.83	(-) 29.88
						6,69.95	

मोटे अंक म.प्र. में रोके गए शेषों को दर्शाते हैं, जिनका म.प्र. पुनर्गठन अधिनियम, 2000 के अंतर्गत म.प्र. एवं छत्तीसगढ़ के मध्य आवंटन होना है ।

विवरण संख्या – 13 जारी

व्यय का प्रकार	वर्ष 2010-11 के दौरान व्यय	वर्ष 2011-12 के दौरान व्यय			योग	2011-12 के अंत तक व्यय	वर्ष के दौरान % वृद्धि(+)/कमी (-)
		योजनेत्तर	राज्य योजनागत	केन्द्र प्रवर्तित योजनाएं/केन्द्र आयोजनागत योजनाएं			
ग-आर्थिक सेवाओं का पूंजीगत लेखा- जारी							
(छ) परिवहन का पूंजीगत लेखा- जारी							
5054-सड़कों तथा सेतुओं पर पूंजीगत परिव्यय-							
01-राष्ट्रीय राजमार्ग-							
337-सड़क निर्माण कार्य-							
अन्य निर्माण कार्य, प्रत्येक पांच करोड़ ₹ और उससे कम लागत के	--	--	--	--	--	0.06	--
03-राज्य राजमार्ग-							
001-निदेशन तथा प्रशासन-							
अन्य कार्य/योजनाएं	--	--	--	--	--	7,14.49	--
052-मशीनरी तथा उपस्कर-							
अन्य कार्य/योजनाएं	--	--	--	--	--	2,70.26	--
101-सेतु-							
देवगढ़-गिजोरा सड़क (15 कि.मी.मध्यम पुल क्र.32) पर पुल का निर्माण	38.79	--	--	--	--	76.95	(-) 100
बारदी-पिपरिया सड़क पर नर्मदा नदी पर पुल का निर्माण	--	--	--	--	--	5,19.89	--
नेवाज नदी के आर पार राजगढ़ तालेन	--	--	--	--	--	2,37.25	--
चकसोनाटी-ककराह मुख्य जिला सड़क के 33/6 कि.मी. पर नैना नदी, रीवा पर पुल का निर्माण	--	--	--	--	--	80.88	--
खरमशेरा रामगढ़ सड़क 22-60 कि.मी. पर पुल तथा पुलियां	--	--	--	--	--	1,40.57	--
बैतूल-भोंता-थामड़ा मार्ग पर तवा नदी पर पुल निर्माण	--	--	--	--	--	60.54	--
सांगरखेड़-वृन्दमान कि.मी.2/4 पर तवा नदी पर पुल का निर्माण	32.00	--	32.00	--	32.00	9,53.94	--
सागर शहर में कल्पना भवन के पास आर.ओ.बी. का निर्माण	--	--	--	--	--	2,06.85	--
किसनगढ़-नरखेड़ा परेठा मार्ग के कि.मी.4/8 में सुनार नदी कजरैठी घाट पर रपटा निर्माण	--	--	0.41	--	0.41	1,55.98	(-) 100
खरमशेरा-किरवाई रामगढ़ मार्ग पर पुल/ पुलिया का निर्माण	--	--	--	--	--	31.54	--
अहिरगांव-रामगढ़-मुकुंद मार्ग-लम्बाई 29.60 कि.मी. पर पुलिया का निर्माण	--	--	--	--	--	3,04.19	--
झाबुआ-मेघनगर मार्ग पर अनास नदी पर पुल का निर्माण	--	--	--	--	--	1,58.75	--
खण्डवा-निकेला के कि.मी.73/6 के पास ओवर ब्रिज का निर्माण	--	--	--	--	--	1,42.42	--
जावरा फाटक, रतलाम में आर.ओ.बी.का निर्माण	--	--	--	--	--	5,25.49	--
खासापुरा-कदलावदा मार्ग के कि.मी.7/6 पर बियाबरा मार्ग के पास काई नदी पर पुल का निर्माण	--	--	--	--	--	40.43	--
लहार-अमायन मार्ग के कि.मी.15/6 पर परेचगांव के पास सिंध नदी पर पुल का निर्माण	--	--	--	--	--	5,82.48	--

मोटे अंक म.प्र. में रोके गए शेषों को दर्शाते हैं, जिनका म.प्र. पुनर्गठन अधिनियम, 2000 के अंतर्गत म.प्र. एवं छत्तीसगढ़ के मध्य आवंटन होना है ।

विवरण संख्या - 13 जारी

व्यय का प्रकार	वर्ष 2010-11 के दौरान व्यय	वर्ष 2011-12 के दौरान व्यय			योग	2011-12 के अंत तक व्यय	वर्ष के दौरान % वृद्धि(+)/कमी (-)
		योजनेत्तर	राज्य योजनागत	केन्द्र प्रवर्तित योजनाएं/केन्द्र आयोजनागत योजनाएं			
ग-आर्थिक सेवाओं का पूंजीगत लेखा- जारी							
(छ) परिवहन का पूंजीगत लेखा- जारी							
5054-सड़कों तथा सेतुओं पर पूंजीगत परिव्यय- जारी							
03-राज्य राजमार्ग-जारी							
101-सेतु-जारी							
चाटू खेड़ा से बामलेवा मार्ग पर नेवज नदी पर पुल का निर्माण	--	--	64.20	--	64.20	1,42.33	100
गंगापुर महीदपुर घोटाला मार्ग के कि.मी.20/4 में पिलियाखाल नाले पर पुल निर्माण	--	--	9.97	--	9.97	3,26.24	100
आलोट बड़ोट मार्ग कि.मी.10/2 छोटी काली सिंध नदी पर पुल निर्माण एवं 9/10 में कछाल नदी पर पुल निर्माण	--	--	--	--	--	2,59.60	--
नीमच सकलखेड़ी मार्ग पर काली सिंध नदी पर पुल निर्माण	--	--	--	--	--	1,07.69	--
बुरहानपुर डेहलताई मार्ग कि.मी.22/2 उतावली नदी पर पुल निर्माण	--	--	--	--	--	85.26	--
मनगवा पोरख मार्ग के कि.मी.1/8 में स्टाप डेम सहित वेदा सेतु का निर्माण	--	--	--	--	--	82.38	--
ऊमरी फूफ मार्ग के कि.मी.6/12 में कराये नदी पर पुल निर्माण कार्य	24.77	--	--	--	--	2,07.43	(-) 100
रामपुर गोवरा मार्ग के कि.मी. 3/4 में क्वारी नदी पर पुल निर्माण कार्य	--	--	--	--	--	3.21	--
अतरी खैरलाली कटंगी मार्ग के कि.मी.7/2-4 में चंदन नदी पर पुल निर्माण कार्य	12.80	--	--	--	--	98.50	(-) 100
नरसिंहपुर और रायसेन जिलों में नर्मदा सेतु और सैनखेड़ा के बीच झिकोली घाट पर पुल निर्माण (पांचवा चरण)	--	--	--	--	--	9,13.65	--
उगली नगरवाड़ा रोड़ पर बेनगंगा नदी पर 5/2 कि.मी. पुल का निर्माण	--	--	--	--	--	1,22.36	--
ग्राम ओढ़नी (जिला सीधी) में सोन नदी पर पुल निर्माण	--	--	--	--	--	6,53.65	--
मदनपुरा मदूरा मार्ग (19.40 कि.मी.)	--	--	--	--	--	62.88	--
जैतवारा-डंगडीहा- सोहास मार्ग 13.92 कि.मी.	--	--	--	--	--	73.95	--
सूरजपुर लोखण्डताई टेकना मार्ग में मोरन नदी पर पुल	58.13	--	--	--	--	85.53	(-) 100
सिलवानी-सुल्तानगंज मार्ग 30कि.मी.पुल सहित	--	--	--	--	--	55.05	--
ग्राम सुकलिया इलेक्टर कॉम्प्लेक्स पुल का निर्माण	1,52.31	--	50.56	--	50.56	2,16.03	(-) 67
चांदवागा गांव पोनिया मार्ग में पेंच नदी पर पुल	--	--	9.52	--	9.52	1,44.65	100
सतना/सोनपुल (नोधरा) बुडयासरिया भरतपुर मार्ग	--	--	--	--	--	6,62.40	--
छक्करपुर-पलकुआ- किशनगढ़ मार्ग श्यामरी नदी पर पुल	--	--	49.62	--	49.62	2,03.79	100
नादनेरदाना-नसीराबाद के बीच नर्मदा नदी पर पुल निर्माण	1,00.68	--	9.50	--	9.50	10,87.22	(-) 91
इटारसी-दोलरिया- टिगरिया मार्ग पर हथेड़ नदी पर पुल	2.52	--	11.01	--	11.01	84.22	337
सावेर-उज्जैन मार्ग खान नदी पर पुल	5.37	--	--	--	--	1,03.17	(-) 100
कुन्हान-जफर सूर्यधाम पर पार्वती नदी पर पुल	--	--	--	--	--	79.95	--
अभाना तेंदूखेड़ा- जबलपुर मार्ग पर त्यारमा नदी पर पुल	--	--	--	--	--	2,01.83	--

विवरण संख्या – 13 जारी

व्यय का प्रकार	वर्ष 2010-11 के दौरान व्यय	वर्ष 2011-12 के दौरान व्यय			योग	2011-12 के अंत तक व्यय	(लाख ₹ में) वर्ष के दौरान % वृद्धि(+)/ कमी (-)
		योजनेत्तर	राज्य योजनागत	केन्द्र प्रवर्तित योजनाएं/केन्द्र आयोजनागत योजनाएं			
ग-आर्थिक सेवाओं का पूंजीगत लेखा- जारी							
(छ) परिवहन का पूंजीगत लेखा- जारी							
5054-सड़कों तथा सेतुओं पर पूंजीगत परिव्यय- जारी							
03-राज्य राजमार्ग-जारी							
101-सेतु-जारी							
सेपउ-चौमेला मार्ग पर चंबल नदी पर पुल निर्माण	--	--	--	--	--	2,40.75	--
चितरंगी ओगनी धोड़ावल मार्ग पर सोनपुल, कि.मी.8/4	89.98	--	1,60.02	--	1,60.02	2,51.72	78
सागर रहेली जबलपुर मार्ग पर सुनार पुल, कि.मी.42/8	--	--	--	--	--	1,09.46	--
लोहारी जैतवारा मार्ग पर धसान पुल, कि.मी.1/2	--	--	--	--	--	65.14	--
धीरखेड़ी नीमखेड़ा मार्ग पर वर्स नदी पर पुल कि.मी.3/2	1,11.68	--	0.93	--	0.93	1,93.28	(-) 99
तरंग जलाशय पर कालीसिंध पुल	1,36.84	--	1,35.23	--	1,35.23	2,72.14	(-) 1
तिलवार कचनोरिया पर कालीसिंध पुल	1,15.27	--	78.70	--	78.70	2,20.64	(-) 32
पशुपतिनाथ मंदिर के पास मंदसौर पर सिवना पुल	3,02.71	--	1,86.43	--	1,86.43	4,90.69	(-) 38
इन्दरगढ़ पिछोर मार्ग पर सिंध नदी पर पुल कि.मी.10/4-6	1,23.39	--	2,02.33	--	2,02.33	4,03.54	(-) 64
भोनपुरा सिंहोनिया मार्ग पर आसन नदी पर पुल कि.मी.2/4	2,09.08	--	99.90	--	99.90	5,49.84	(-) 52
बरसत पटोदी मार्ग पर पार्वती नदी पर पुल	1,48.12	--	1,52.30	--	1,52.30	4,42.34	3
टॉप भास्कर रोड पर एच.एल.पुल का निर्माण	86.36	--	62.10	--	62.10	1,91.48	(-) 28
सोनखीघाट घुरस बुदोर पर धवन नदी पर पुल का निर्माण	1,00.96	--	39.58	--	39.58	1,99.36	(-) 60
सपन नदी पर करादिया शमसाबाद पुल कि.मी. 38/10	1,67.57	--	23.00	--	23.00	1,90.57	(-) 86
भोपाल विदिशा मार्ग पर सलामतपुर में आर.बी.सी.	4,66.44	--	19.52	--	19.52	4,85.96	(-) 96
समुडिया मोदी शक्कर खेदी मार्ग पर खान नदी पर पुल	1,20.15	--	2.00	--	2.00	1,22.15	(-) 98
चोटी तवा चनेरा के पास पुल	1,10.81	--	68.15	--	68.15	1,78.96	(-) 38
सेलानी मुल्तान मार्ग पर पुल कि.मी. 7/10	2,89.59	--	1,36.18	--	1,36.18	4,25.77	(-) 53
बनोली पलिया हाटोड़ मार्ग पर कटकला पुल	1,00.65	--	17.00	--	17.00	1,17.65	(-) 83
इंदौर शह में बानगंगा 242 पर आर.ओ.बी.का निर्माण	5,53.47	--	1,12.29	--	1,12.29	6,65.76	(-) 80
इंदौर शहर में भंडारी मिल में आर.ओ.बी. निर्माण	8,99.97	--	--	--	--	8,99.97	(-) 100
रतनगढ़ बसई मार्ग दतिया में सिंध नदी पर पुल	1,79.02	--	--	--	--	1,79.02	(-) 100
सिहोरा महगागर्वा मार्ग पर हीरेन नदी पर पुल का निर्माण	2,26.14	--	78.42	--	78.42	3,04.56	(-) 65
कटनी में खरनाईफाटक पर आर.ओ.बी. का निर्माण	3,09.81	--	2,48.61	--	2,48.61	5,58.42	(-) 20
कमेली जिला नरसिंहपुर में रेल्वे अण्डरब्रिज का निर्माण	1,26.83	--	--	--	--	1,26.83	(-) 100
जबलपुर में शोभपुर आधारताल क्रासिंग पर आर.ओ.बी. का निर्माण	1,01.89	--	5,16.50	--	5,16.50	6,18.39	407
लांजी अनगांव सड़क पर 20/8-10 कि.मी. पर बाघ नदी के							
आर-पार पुल का निर्माण	4,21.27	--	2,43.29	--	2,43.29	6,64.56	(-) 42
नवनेगांव लामटा जमछिंदलाई सड़क पर बेनगंगा नदी के आर-पार							
पुल का निर्माण	2,23.12	--	20.25	--	20.25	2,43.37	(-) 91

विवरण संख्या – 13 जारी

व्यय का प्रकार	वर्ष 2010-11 के दौरान व्यय	वर्ष 2011-12 के दौरान व्यय			2011-12 के अंत तक व्यय	वर्ष के दौरान % वृद्धि(+)/कमी (-)	
		योजनेत्तर	राज्य योजनागत	केन्द्र प्रवर्तित योजनाएं/केन्द्र आयोजनागत योजनाएं			
ग-आर्थिक सेवाओं का पूंजीगत लेखा- जारी							
(छ) परिवहन का पूंजीगत लेखा- जारी							
5054-सड़कों तथा सेतुओं पर पूंजीगत परिव्यय- जारी							
03-राज्य राजमार्ग- जारी							
101-सेतु- समाप्त							
केवलारी पलारी भीमगढ़ सड़क परी 38/2 कि.मी. पर बेनगंगा नदी के आर-पार पुल का निर्माण	1,34.78	--	2,01.62	--	2,01.62	3,36.40	50
बालाघाट, सिवनी, छिंदवाड़ा सड़क पर 96/4 कि.मी पर बेनगंगा नदी पर पुल का निर्माण	2,58.40	--	9.94	--	9.94	2,68.34	(-) 96
व्यौहारी मानपुर (पोंडी) सड़क 25/10 कि.मी पर खट्टा पुल	1,45.21	--	68.46	--	68.46	2,13.67	(-) 53
अड़ावा नल्ला हनुमना पुल सड़क 22/6 कि.मी.	1,25.27	--	64.99	--	64.99	1,90.26	(-) 48
रीवा शहर नागपुर बनारस सड़क पर बीहर पुल	4,27.16	--	4,75.96	--	4,75.96	9,03.12	11
पटेहोवर लालगवां सड़क 19/10 कि.मी. पर महाना पुल	1,54.63	--	1,15.97	--	1,15.97	2,70.60	(-) 25
छिल्ला राजापुर सड़क 1/2 कि.मी. पर ट्यूनस पुल	4,59.84	--	3,11.62	--	3,11.62	7,71.46	(-) 32
आर.ओ.बी. मैहर	1,81.51	--	2,15.80	--	2,15.80	3,97.31	19
बांदकपुर नौहटा 9/2 कि.मी. में बारीना सवमर्सिबल पुल का निर्माण	1,88.13	--	62.68	--	62.68	2,50.81	(-) 67
अजयगढ़ चांदला सड़क 15/2 कि.मी. पर केन नदी पर पुल का निर्माण	4,67.96	--	1,31.42	--	1,31.42	5,99.38	(-) 72
किशनगढ़ पलकुआ सड़क 6/4 कि.मी. पर श्यामरी पुल का निर्माण	2,10.62	--	49.62	--	49.62	2,60.24	(-) 76
कुशहाघाट हट्टा शहर में सोनार नदी पर पुल का निर्माण	1,01.51	--	54.08	--	54.08	1,55.59	(-) 47
सिमरिया कोनी किसलोनगढ़ सड़क 110/8 पर बारीना पदी पर पुल का निर्माण	1,40.79	--	46.04	--	46.04	1,86.83	(-) 67
खैरा विजयपुर सड़क पर यूर नदी पर पुल का निर्माण	1,03.05	--	85.07	--	85.07	1,88.12	(-) 17
छोला आर.ओ.बी. कार्य का निर्माण	6,62.82	--	8,70.04	--	8,70.04	15,32.86	31
निर्माण कार्य/परियोजनाएँ जिनमें विगत पांच वर्षों में कोई व्यय नहीं हुआ	--	--	--	--	--	74,54.35 [#]	--
अन्य निर्माण कार्य ₹ पांच करोड़ और उससे कम लागत के	52,27.80	--	73,76.26	--	73,76.26	4,22,49.17	41
योग-101	1,51,37.97	--	1,29,79.09	--	1,29,79.09	7,59,21.95	(-) 14
						65,34.44	
						65,34.44	

मोटे अंक म.प्र. में रोके गए शेषों को दर्शाते हैं, जिनका म.प्र. पुनर्गठन अधिनियम, 2000 के अंतर्गत म.प्र. एवं छत्तीसगढ़ के मध्य आवंटन होना है।
विवरण उपलब्ध है।

विवरण संख्या – 13 जारी

व्यय का प्रकार	वर्ष 2010-11 के दौरान व्यय	वर्ष 2011-12 के दौरान व्यय			योग	2011-12 के अंत तक व्यय	(लाख ₹ में) वर्ष के दौरान % वृद्धि(+)/ कमी (-)
		योजनेत्तर	राज्य योजनागत	केन्द्र प्रवर्तित योजनाएं/केन्द्र आयोजनागत योजनाएं			
ग-आर्थिक सेवाओं का पूंजीगत लेखा- जारी							
(छ) परिवहन का पूंजीगत लेखा- जारी							
5054-सड़कों तथा सेतुओं पर पूंजीगत परिव्यय- जारी							
03-राज्य राजमार्ग-जारी							
337 - सड़क निर्माण कार्य-							
ग्वालियर-रंगवा-सुमर-देवगढ़-जजनियां मार्ग (25 कि.मी.)	1,07.83	--	--	--	--	3,01.73	(-) 100
भोपाल बाईपास रोड़, कि.मी. 22.6	--	--	--	--	--	94,77.53	--
सुवासरा-पारासली मार्ग, 7.60 कि.मी.	--	--	--	--	--	2,94.15	--
बागली पूजापुरा किसनगढ़ मार्ग, लम्बाई 30.60 कि.मी.	--	--	--	--	--	3,58.99	--
भोपाल बेरसिया मार्ग, 29.20 कि.मी.	--	--	--	--	--	5,68.72	--
चन्देरी पिछोर मार्ग, 46 कि.मी.	--	--	--	--	--	1,33.18	--
देहरदा ईसागढ़ मार्ग, लम्बाई 33 कि.मी.	22.31	--	--	--	--	1,76.63	(-) 100
पाटन अमाना तेंदूखेड़ा मार्ग, लम्बाई 51 कि.मी.	--	--	--	--	--	7,02.59	--
बिनती मड़ियादो मार्ग, लम्बाई 14.20 कि.मी.	1,20.26	--	--	--	--	3,38.06	(-) 100
सिवनी कटंगी मार्ग, लम्बाई 39 कि.मी.	3.54	--	--	--	--	3,74.73	(-) 100
परसिया इकलहेरा मार्ग 37 कि.मी. दमुआ	--	--	--	--	--	7,50.15	--
पन्ना अमानगंज सिमरिया गौशाबाद दमोह मार्ग, लम्बाई 10.60 किमी	--	--	--	--	--	2,00.64	--
इटारसी धमनी धरमपुरी मार्ग, लम्बाई 30.60 किमी	--	--	--	--	--	48.24	--
पगडाल शिवपुरा बिलादिया मार्ग, लम्बाई 13.6 किमी	--	--	--	--	--	2,10.97	--
आदमगढ़ से नंदवान मार्ग, लम्बाई 11.20 किमी	--	--	--	--	--	4,74.01	--
सिरोंज बेरसिया मार्ग- 1 से 10 किमी द्वितीय चरण	--	--	--	--	--	1,44.90	--
पमरिया से कालू आमखेड़ा मार्ग, लम्बाई 19 किमी	--	--	--	--	--	4,98.32	--
हैदरगढ़ से बेगमगंज मार्ग, लम्बाई 22 किमी	--	--	--	--	--	2,81.53	--
लटेरी से मुंजला नजीरानंद मार्ग, लम्बाई 23.8 किमी	--	--	--	--	--	6,81.68	--
डूंगर सिंह जरेनी नगर मार्ग-शेष भाग लम्बाई 7.6 किमी	--	--	--	--	--	2,89.34	--
सिलवानी सुल्तान नगर मार्ग, लम्बाई 30 किमी	--	--	--	--	--	18.39	--
सावेर चंद्रावतीगंज गौतमपुरा मार्ग, लम्बाई 19.8 किमी (1/2 से 20/8तक) तथा 021 रेलवे	--	--	--	--	--	2,83.33	--
देपालपुर बेमटा मार्ग, लम्बाई 20 किमी	--	--	--	--	--	3,10.24	--
पीपरी उदयनगर मार्ग का चौड़ीकरण एवं सुदृढीकरण, किमी 1 से 21	54.43	--	--	--	--	1,41.55	(-) 100
देवास मेंडको चाल देवरी मार्ग का चौड़ीकरण, लम्बाई 19.40 किमी (1 से 20/4)	55.23	--	--	--	--	4,18.66	(-) 100

विवरण संख्या – 13 जारी

व्यय का प्रकार	वर्ष 2010-11 के दौरान व्यय	वर्ष 2011-12 के दौरान व्यय				2011-12 के अंत तक व्यय	(लाख ₹ में) वर्ष के दौरान % वृद्धि(+) कमी (-)
		योजनेतर	राज्य योजनागत	केन्द्र प्रवर्तित योजनाएं/केन्द्र आयोजनागत योजनाएं	योग		
ग-आर्थिक सेवाओं का पूंजीगत लेखा- जारी							
(छ) परिवहन का पूंजीगत लेखा- जारी							
5054-सड़कों तथा सेतुओं पर पूंजीगत परिव्यय- जारी							
03-राज्य राजमार्ग-जारी							
337 - सड़क निर्माण कार्य- जारी							
टोटकलॉ टोकखुर्द देवाली मार्ग का चौड़ीकरण, लम्बाई 15.2 किमी	34.94	--	--	--	--	2,86.04	(-) 100
जावरा रिंगनोद सीतामऊ मार्ग का उन्नतीकरण एवं सुदृढीकरण, लम्बाई 35 किमी	8.88	--	--	--	--	3,99.41	(-) 100
ताल अलोट एवं अलोट उनहिल मार्ग का बायपास रोड़ सहित उन्नतीकरण तथा चौड़ीकरण, लम्बाई 23.1किमी	0.12	--	--	--	--	4,51.35	(-) 100
मंदसौर संजीत मार्ग किमी 1 से 34	--	--	--	--	--	4,75.37	--
शाजापुर दोपद्रा कनाद मार्ग, लम्बाई 23.6 किमी	61.47	--	--	--	--	3,21.95	(-) 100
अरनिया कला कोठारी कला का उन्नतीकरण, लम्बाई 14.2 किमी	--	--	--	--	--	1,36.06	--
बड़ोद से अलोट मार्ग, लम्बाई 13.8 किमी	14.33	--	--	--	--	1,05.86	(-) 100
खनियाधाना ईशागढ़ मार्ग का चौड़ीकरण, लम्बाई 28 किमी	4,09.22	--	--	--	--	6,21.02	(-) 100
नरवर चिटोरी से अमोला मार्ग का उन्नतीकरण किमी 1 से 26	2,43.84	--	1,51.13	--	1,51.13	4,92.33	(-) 38
पढ़ावली रन्नोद मार्ग का उन्नतीकरण किमी 1 से 23	--	--	--	--	--	1,88.28	--
देहरदा ईशागढ़ मार्ग का कुतवारा तक निर्माण, लम्बाई 10.6 किमी							
पुलियां 10	4,43.66	--	41.11	--	41.11	5,37.01	(-) 91
मांडा इंदौर मार्ग का निर्माण किमी 1 से 13/5, पुलियां 9	4,50.03	--	--	--	--	4,98.28	(-) 100
पचोर चंदेरी मुंगावली मार्ग का परिवर्तन, लम्बाई 82 किमी	--	--	--	--	--	18,71.40	--
घुटलिया बमोरिया बगुरिया मार्ग का निर्माण, लम्बाई 19.6 किमी	5,85.37	--	58.53	--	58.53	10,82.00	(-) 90
समनपुर बिल्हेरा मार्ग का उन्नतीकरण एवं सुदृढी- करण, लम्बाई 13. 4 किमी	--	--	--	--	--	3,73.41	--
पन्ना अमानगंज सेमरिया गंसाबाद दमोह मार्ग, लम्बाई 13.8 किमी	--	--	--	--	--	2,01.34	--
महाराजपुरा हवाई अड्डे से शनीचरा मंदिर तक के मार्ग का चौड़ीकरण एवं मरम्मत, लम्बाई 17 किमी	--	--	--	--	--	99.48	--
नुराबाद सठोरा मार्ग का निर्माण, लम्बाई 4.4 किमी	--	--	--	--	--	42.33	--
उनीटोला उमरिया पान मार्ग का चौड़ीकरण एवं सुदृढीकरण	2,23.18	--	89.92	--	89.92	5,92.28	(-) 60
नवागांव बिन्दराई बरदाई मार्ग	39.64	--	16.62	--	16.62	1,24.69	(-) 58
छिन्दवाड़ा चांद मार्ग, किमी 25	44.04	--	--	--	--	6,46.61	(-) 100
समासवादा सांच हिरारी खामरा	2,41.05	--	21,21.23	--	21,21.23	25,63.47	780
देवारी सोनापुर मार्ग	63.74	--	--	--	--	1,10.89	(-) 100
मोवद बोनकाटा मार्ग	--	--	--	--	--	38.54	--
राप्याली गरारा चौकी मार्ग का उन्नतीकरण	--	--	--	--	--	48.07	--

विवरण संख्या – 13 जारी

व्यय का प्रकार	वर्ष 2010-11 के दौरान व्यय	वर्ष 2011-12 के दौरान व्यय				2011-12 के अंत तक व्यय	(लाख ₹ में) वर्ष के दौरान % वृद्धि(+) / कमी (-)
		योजनेतर	राज्य योजनागत	केन्द्र प्रवर्तित योजनाएं/ आयोजनागत योजनाएं	योग		
ग-आर्थिक सेवाओं का पूंजीगत लेखा- जारी							
(छ) परिवहन का पूंजीगत लेखा- जारी							
5054-सड़कों तथा सेतुओं पर पूंजीगत परिव्यय- जारी							
03-राज्य राजमार्ग-जारी							
337 - सड़क निर्माण कार्य- जारी							
वारासियोनी रामपायल तुमसर मार्ग का उन्नतीकरण	--	--	--	--	--	3,33.78	--
मुरार छितौरा मार्ग का निर्माण	--	--	--	--	--	2,13.87	--
भितवार हरसी मार्ग	3,26.74	--	--	--	--	8,87.03	(-) 100
महाराजपुरा हवाई अड्डा से शनिचरा मंदिर मार्ग का मरम्मत एवं सुदृढीकरण	--	--	--	--	--	3,11.12	--
चाचोड़ा मुगवास मार्ग का निर्माण	--	--	--	--	--	4,97.01	--
म्याना नैसारी खोकर मार्ग का निर्माण	46.82	--	--	--	--	5,58.21	(-) 100
लोहादरी से गालुरी मार्ग	7,92.77	--	--	--	--	10,22.84	(-) 100
तिल्ला से धरमसिरोड़ पलाहना मार्ग	--	--	--	--	--	2,66.75	--
भोपाल जयश्री नगर मार्ग	78.93	--	--	--	--	3,94.94	(-) 100
पनागर बेलखडू मार्ग का उन्नतीकरण	13.19	--	--	--	--	4,79.36	(-) 100
खिटोला उमरिया पान मार्ग (1 से 10 किमी)	12.86	--	--	--	--	3,38.61	(-) 100
लालपुर उसारी गोरखपुर मार्ग	4,42.94	--	--	--	--	8,16.49	(-) 100
नुनसर बेलखडू मार्ग	1,13.94	--	--	--	--	3,17.56	(-) 100
खम्हरिया रेहुटा का निर्माण	--	--	--	--	--	17.35	--
केवलारी उगली सरेखा रोड़	6,06.36	--	14,20.06	--	14,20.06	21,08.42	134
अमरवारा उमरिया बकेरिया रोड़	86.79	--	--	--	--	1,94.22	(-) 100
बिछियासमनापुर डिंडोरी रोड़	5,80.06	--	4,27.99	--	4,27.99	11,52.15	(-) 26
छरगवां दरगडा कुलोन नयानगर ब्येन रोड़ का सुधार	92.72	--	1,15.00	--	1,15.00	2,07.72	24
झुकेही कैमोर हरेया भटोरा रोड़ का निर्माण	2,78.10	--	1,68.18	--	1,68.18	4,46.28	(-) 39
मुलताई से रोहन गुरैया पोमा रोड़ का निर्माण	1,09.13	--	5,38.54	--	5,38.54	6,47.67	393
कुदासागर किरंगीपुर सड़क	2,22.98	--	3,61.61	--	3,61.61	5,84.59	62
सूसर राजरिया सड़क	1,07.00	--	5,61.42	--	5,61.42	6,68.42	425
खामरा डाल्टा सड़क	2,86.35	--	5,73.61	--	5,73.61	8,59.96	100
मुगवानी गोरखपुर सड़क का निर्माण	3,27.00	--	3,88.79	--	3,88.79	7,15.79	19
गडासराई बाजस सड़क का निर्माण	6,25.37	--	4,51.81	--	4,51.81	10,77.18	(-) 28
कुआ बाटला नन्दियास सड़क	1,17.87	--	--	--	--	1,17.87	(-) 100
सारनी से लोनिया पहुंच मार्ग पर राजदोहघाट पर पुल	2,74.45	--	1,42.49	--	1,42.49	4,16.94	(-) 48
बदरबास से एकजवान सड़क	2,54.58	--	1,30.73	--	1,30.73	3,85.31	(-) 49
तेदूखेड़ा तारादेही (दमोह) निर्माण कार्य का सुधार कहराजपुर							
देवरीडोली (सागर) सड़क	6,47.06	--	3,22.55	--	3,22.55	9,69.61	(-) 50

विवरण संख्या – 13 जारी

व्यय का प्रकार	वर्ष 2010-11 के दौरान व्यय	वर्ष 2011-12 के दौरान व्यय				2011-12 के अंत तक व्यय	(लाख ₹ में) वर्ष के दौरान % वृद्धि(+) कमी (-)
		योजनेतर	राज्य योजनागत	केन्द्र प्रवर्तित योजनाएं/केन्द्र आयोजनागत योजनाएं	योग		
ग-आर्थिक सेवाओं का पूंजीगत लेखा- जारी							
(छ) परिवहन का पूंजीगत लेखा- जारी							
5054-सड़कों तथा सेतुओं पर पूंजीगत परिव्यय- जारी							
03-राज्य राजमार्ग-जारी							
337 - सड़क निर्माण कार्य- समाप्त							
नागौद उचेहरा सड़क का निर्माण	13,39.12	--	9,66.16	--	9,66.16	23,05.28	(-) 28
अमरपाटन रामपुर सड़क का निर्माण	5,01.25	--	8,58.45	--	8,58.45	13,59.70	71
सतना सेमरिया सड़क का निर्माण	8,11.06	--	7,15.81	--	7,15.81	15,26.87	(-) 12
बासोदा सिरोंज मार्ग का निर्माण	3,82.17	--	10,62.17	--	10,62.17	14,44.34	178
सीहोर विल्किसगंज भदभदारोड़ का उन्नयन	12,21.13	--	7,42.40	--	7,42.40	19,63.53	(-) 39
खिलचीपुर माचलपुर सड़क का निर्माण	2,66.10	--	3,03.30	--	3,03.30	5,69.40	14
हरदा मगरधा मार्ग का निर्माण	1,10.26	--	10.00	--	10.00	1,20.26	(-) 91
निर्माण कार्य/परियोजनाएँ जिनमें विगत पांच वर्षों में कोई व्यय नहीं हुआ	--	--	--	--	--	1,77,01.32 #	--
अन्य निर्माण कार्य प्रत्येक ₹ पांच करोड़ एवं उससे कम लागत के	6,03,70.93	--	4,05,28.17	--	4,05,28.17	35,02,72.06	(-) 33
						29,51.79	
योग - 337	7,46,73.14	--	5,32,67.78	--	5,32,67.78	42,40,55.54	(-) 29
						29,51.79	
789- अनुसूचित जातियों के लिये विशेष घटक योजना-							
पछांना निहालबाड़ी मार्ग पर गोगांवा पुल का निर्माण कि.मी. 2/6	--	--	--	--	--	60.33	--
धावाखेड़ी धुलकोट असीर मार्ग पर कारंज नाले पर पुल, कि.मी. 6/4	2.74	--	--	--	--	71.56	(-) 100
बॉण्ड राशि का पुनर्भुतान	--	--	--	--	--	38,22.40	--
259-आर.ओ.बी.डॉ.भीमराव अम्बेडकर मार्ग महु	2,99.99	--	6,99.46	--	6,99.46	9,99.45	133
घाटाखेड़ी धुलकोट आसोह मार्ग पर सूखा नदी पर पुल का निर्माण (8/6-4 कि.मी.)	1,15.92	--	35.00	--	35.00	1,50.92	(-) 70
अन्य कार्य/योजनाएं	1,39,22.57	--	78,38.00	--	78,38.00	8,08,01.92	(-) 44
योग-259	1,43,41.22	--	85,72.46	--	85,72.46	8,59,06.58	(-) 40
794-जनजातीय उप-योजना के लिए विशेष केन्द्रीय सहायता-							
अन्य निर्माण कार्य, प्रत्येक ₹ पांच करोड़ और उससे कम लागत के	--	--	--	--	--	1,74.89	--
796-जनजातीय क्षेत्र उपयोगना							
गुना-ऊमरी-सिरसी सड़क तथा पुल और पुलियों का निर्माण	--	--	--	--	--	2,77.90	--
अंजोरियाव बम्हारी सड़क पर बंजर पर पुल का निर्माण	--	--	10.75	--	10.75	1,85.74	100
लोधीखेड़ा पर कन्हान पुल किमी 4/6	--	--	--	--	--	1,14.37	--

मोटे अंक म.प्र. में रोके गए शेषों को दर्शाते हैं, जिनका म.प्र. पुनर्गठन अधिनियम, 2000 के अंतर्गत म.प्र. एवं छत्तीसगढ़ के मध्य आवंटन होना है।

विवरण उपलब्ध हैं।

विवरण संख्या – 13 जारी

व्यय का प्रकार	वर्ष 2010-11		वर्ष 2011-12 के दौरान व्यय			2011-12 के अंत तक व्यय	(लाख ₹ में) वर्ष के दौरान % वृद्धि(+)/कमी (-)
	के दौरान व्यय	योजनेत्तर	राज्य योजनागत	केन्द्र प्रवर्तित योजनाएं/केन्द्र आयोजनागत योजनाएं	योग		
ग-आर्थिक सेवाओं का पूंजीगत लेखा- जारी							
(छ) परिवहन का पूंजीगत लेखा- जारी							
5054-सड़कों तथा सेतुओं पर पूंजीगत परिव्यय- जारी							
03-राज्य राजमार्ग-जारी							
796- जनजातीय क्षेत्र उप-योजना-जारी							
बालाघाट लामटा पर नेहरा पुल	--	--	--	--	--	1,93.73	--
शिखरगंज-चंमराडोल सड़क 7/8 पर सोन पुल	--	--	39.99	--	39.99	9,96.40	100
चांदपुर-देवरी सड़क (20.40 कि.मी.), 30 पुलियों एवं 05 मध्यम पुलों का निर्माण	--	--	--	--	--	88.42	--
बीजापुर-चिलकी मार्ग पर गोई नदी पर पुल का निर्माण	--	--	--	--	--	2,52.59	--
राजगढ़-कुक्षी मार्ग के कि.मी. 61/6 सेकुली नदी पर पुल निर्माण	--	--	--	--	--	84.09	--
ब्रिस्टान सिखेल मार्ग पर कुंदा नदी पर पुल निर्माण	--	--	--	--	--	2,03.45	--
घुघरी सलवाह मार्ग के कि.मी. 4/4 पर बुडनेर नदी पर पुल निर्माण	--	--	--	--	--	2,58.51	--
जबलपुर-नर्मदा-धुंआधार- भेड़ाघाट पर नर्मदा नदी पर पुल निर्माण	--	--	--	--	--	66.86	--
बनासपुर सीधी ब्याहारी मार्ग के कि.मी. 54/10 में पुल निर्माण	--	--	--	--	--	2,05.96	--
राजपुर खजूरी मार्ग पर देवनदी पर पुल निर्माण	--	--	--	--	--	68.74	--
पाटी भाटकी मार्ग मलगांव नदी पर पुल	--	--	4.00	--	4.00	64.70	100
रामनगर पटपरा डिंडोरी मार्ग नर्मदा नदी पर पुल	--	--	37.93	--	37.93	3,15.65	100
बालाघाट बेहर सुखारगढ़ी तन्नोर नदी पर पुल	--	--	--	--	--	1,86.86	--
खरगोन गोगवा लोहारी मार्ग के किमी 10/4 पर बुंदा नदी पर पुल	2.25	--	--	--	--	1,06.44	(-) 100
मंडला पुरवा मार्ग में रंगरेज घाट पर नर्मदा सेतु का निर्माण	1,01.37	--	4,20.00	--	4,20.00	9,53.00	314
रामनगर पटरा मार्ग पर नर्मदा सेतु	85.49	--	--	--	--	1,01.59	(-) 100
सोहागपुर मानपुर मार्ग के किमी 42/6 पर जिनार पुल	52.60	--	26.98	--	26.98	2,62.18	(-) 49
खमरा सुरंगी रोड	17.25	--	--	--	--	1,49.29	(-) 100
हिरी बादलपुर रोड	29.21	--	11.81	--	11.81	1,16.60	(-) 60
नवेगांव बिंदेरी बरदेही रोड	24.10	--	23.25	--	23.25	1,73.35	-4
चोरापाथर से धेनोगांव रोड	1,58.50	--	--	--	--	2,30.54	(-) 100
नीमधारा हिरदागढ़ मार्ग निर्माण	1,14.06	--	--	--	--	1,14.06	(-) 100
सीता डोंगरी वायनी मार्ग	1,89.53	--	4,62.89	--	4,62.89	6,52.42	144
कोबादला नंदूजे मार्ग	1,15.78	--	6,22.97	--	6,22.97	7,38.75	438
अमरवाड़ा उमरिया बाकी बहेरिया मार्ग	1,70.72	--	30.99	--	30.99	2,01.71	(-) 82
हदई गौरपानी सड़क	4,85.35	--	5,73.07	--	5,73.07	10,58.42	18
खिरिखण्ड एल.एस.एच.26 से मोहगांव खुर्द शंख बांसखेड़ा सड़क	1,55.88	--	2,53.08	--	2,53.08	4,08.96	62
पाली डिण्डोरी सड़क का निर्माण	1,75.41	--	19.44	--	19.44	1,94.85	(-) 89
उचैहरा पारासोनोनिया दुरेहा सड़क का निर्माण	2,65.52	--	36.45	--	36.45	3,01.97	(-) 86
नागौद राहीक्वोंड सड़क का उन्नयन/चौड़करण	1,42.81	--	1,92.66	--	1,92.66	3,35.47	35

विवरण संख्या – 13 जारी

व्यय का प्रकार	वर्ष 2010-11 के दौरान व्यय	वर्ष 2011-12 के दौरान व्यय				2011-12 के अंत तक व्यय	(लाख ₹ में) वर्ष के दौरान % वृद्धि(+)/कमी (-)
		योजनेतर	राज्य योजनागत	केन्द्र प्रवर्तित योजनाएं/केन्द्र आयोजनागत योजनाएं	योग		
ग-आर्थिक सेवाओं का पूंजीगत लेखा- जारी							
(छ) परिवहन का पूंजीगत लेखा- जारी							
5054-सड़कों तथा सेतुओं पर पूंजीगत परिव्यय- जारी							
<i>03-राज्य राजमार्ग-समाप्त</i>							
796- जनजातीय क्षेत्र उप-योजना-समाप्त							
सुसर्दा साईंखेड़ा बिरनोर मार्ग 16/4 कि.मी. पर पुल	1,58.18	--	--	--	--	1,58.18	(-) 100
घोड़ाडोंगरी से बापुर कण्टासुर हीरापुर मार्ग पर तवा नदी पर पुल	1,57.40	--	95.00	--	95.00	2,52.40	(-) 40
डाबिया खेड़ा खेरपानी मार्ग 6/4 कि.मी. पर नेवरा पुल	1,14.34	--	45.00	--	45.00	1,59.34	(-) 61
खरगौन में कुंदा नदी पुल पर निर्माण	1,11.07	--	1,49.21	--	1,49.21	2,60.28	34
काडटासर्दा कुसली नया अरवाही सड़क 3/2 कि.मी. पर सोन नदी पर आर-पार एच.एल.पुल का निर्माण	1,21.95	--	3,11.44	--	3,11.44	4,33.39	155
कुंदन रामपेट जोगनी खापा रोड पर 12/4 कि.मी. पर कन्हान नदी पर आर-पार पुल का निर्माण	1,69.28	--	2,35.00	--	2,35.00	4,04.28	39
लालबर्दा सामनापुर में 7/68 कि.मी. पर बैनगंगा नदी पर एच.एल.पुल का निर्माण	2,19.48	--	1,83.99	--	1,83.99	4,03.47	(-) 16
रामपायली मोहगाम कोथमा सड़क पर 1/8 कि.मी. पर चंदन नदी के आर-पार पुल का निर्माण	1,02.16	--	35.39	--	35.39	1,37.55	(-) 65
करदा पडारी सड़क 11/4 कि.मी. पर गोपाल नाला पुल निर्माण कार्य/परियोजनाएँ जिनमें विगत पांच वर्षों में कोई व्यय नहीं हुआ	2,54.65	--	61.35	--	61.35	3,16.00	(-) 76
अन्य निर्माण कार्य, प्रत्येक ₹ पांच करोड़ और उससे कम लागत के	87,22.57	--	1,14,37.49	--	1,14,37.49	17,56.62 [#] 9,89,88.24	-- 31
						93,92.01	
योग-796	1,24,16.91	--	1,53,20.13	--	1,53,20.13	11,29,33.32	23
						93,92.01	
योग-03	11,65,69.24	--	9,01,39.45	--	9,01,39.45	69,88,17.38	(-) 23
						2,00,37.88	
<i>04-जिला तथा अन्य सड़कें-</i>							
337-सड़क निर्माण कार्य-							
तिवारी हरदी मार्ग, लम्बाई 54 किमी	--	--	--	--	--	2,86.93	--
बैसर शाला टेकरी गडई मार्ग, लम्बाई 32 किमी (12वां वित्त आयोग)	--	--	--	--	--	5,83.48	--
गरोट बोलिया पिडवा (राजस्थान सीमा तक) लम्बाई 21 किमी (12वां वित्त आयोग)	--	--	--	--	--	3,01.59	--
नीमच सिंगोली चित्तोड़गढ़ मार्ग (राजस्थान सीमा तक) लम्बाई 95 किमी (12 वां वित्त आयोग)	--	--	--	--	--	35,49.62	--

मोटे अंक म.प्र. में रोके गए शेषों को दर्शाते हैं, जिनका म.प्र. पुनर्गठन अधिनियम, 2000 के अंतर्गत म.प्र. एवं छत्तीसगढ़ के मध्य आवंटन होना है।

विवरण उपलब्ध हैं।

विवरण संख्या – 13 जारी

व्यय का प्रकार	वर्ष 2010-11 के दौरान व्यय	वर्ष 2011-12 के दौरान व्यय				2011-12 के अंत तक व्यय	(लाख ₹ में) वर्ष के दौरान % वृद्धि(+)/कमी (-)
		योजनेतर	राज्य योजनागत	केन्द्र प्रवर्तित योजनाएं/केन्द्र आयोजनागत योजनाएं	योग		
ग-आर्थिक सेवाओं का पूंजीगत लेखा- जारी							
(छ) परिवहन का पूंजीगत लेखा- जारी							
5054-सड़कों तथा सेतुओं पर पूंजीगत परिव्यय- जारी							
04-जिला तथा अन्य सड़के-जारी							
337-सड़क निर्माण कार्य-समाप्त							
बालाघाट वारासिवनी राम पुयली तुरमसार रोड़	--	--	--	--	--	3,34.94	
पाटन पावड़ी मार्ग	1,94.85	--	2,23.48	--	2,23.48	4,18.33	15
शार्लपुरा छर्गवान मार्ग	1,61.97	--	1,15.00	--	1,15.00	2,76.97	(-) 29
एम.डी.आर.मार्ग का उन्नयन	1,20.18	--	2,88.36	--	2,88.36	4,08.54	140
पाली डिण्डोरी मार्ग का निर्माण	1,36.03	--	--	--	--	1,36.03	(-) 100
चितरंगी गाडवा मार्ग का विकास	1,79.69	--	--	--	--	1,79.69	(-) 100
अन्य निर्माण कार्य, प्रत्येक पांच करोड़ ₹ और उससे कम लागत के	45,16.72	--	74,98.14	--	74,98.14	3,12,79.61	66
						24,16.99	
योग - 337	53,09.44	--	81,24.98	--	81,24.98	3,77,55.73	53
						24,16.99	
789-अनुसूचित जातियों के लिये विशेष घटक योजना-							
जूना निवारी विजयपुर पहुंच मार्ग, लम्बाई 10 किमी	--	--	--	--	--	47.12	--
चनाटोरिया करटानुर मार्ग, लम्बाई 8 किमी	--	--	--	--	--	8.04	--
खुरई पठारी मार्ग, लम्बाई 6.60 किमी	--	--	--	--	--	89.87	--
नागौद कालिंजर मार्ग का उन्नतीकरण	--	--	--	--	--	2,43.40	--
टोंकखुर्द से भौरासा मुख्य जिला मार्ग, लम्बाई 13.40 किमी	--	--	--	--	--	2,85.98	--
टीलाखेड़ी से घाटखेड़ी रसूदिया घाट से पिपलया धाफडखेड़ी मार्ग, लम्बाई 17 किमी	90.12	--	--	--	--	5,48.60	(-) 100
कोठार से गांधीनगर तक मार्ग, लम्बाई 23 किमी	21.70	--	--	--	--	1,39.53	(-) 100
कुशालपुरा से बैरागढ़ चीचली मार्ग, लम्बाई 11.45 किमी	--	--	--	--	--	1,26.94	--
बकतरा भरकछा मार्ग,	2,73.16	--	--	--	--	3,04.98	(-) 100
सिमरिया से गुनोड़ा मार्ग	3,41.40	--	10.00	--	10.00	4,68.20	(-) 97
खासपुरा से कडवाबत व्हाया ब्यावरा काजू मार्ग, लम्बाई 27 किमी	16.39	--	--	--	--	34.26	(-) 100
अर्जुन नाला मानेगांव टेकादी निगापोनार सीता पाठोर मार्ग	2,17.95	--	--	--	--	6,04.82	(-) 100
अमरी सवांगी बाहकल अर्जनी मार्ग	1.91	--	--	--	--	58.62	(-) 100
जराह मोहगांव से जाम नाले तक मार्ग	--	--	--	--	--	1,79.66	--

मोटे अंक म.प्र. में रोके गए शेषों को दर्शाते हैं, जिनका म.प्र. पुनर्गठन अधिनियम, 2000 के अंतर्गत म.प्र. एवं छत्तीसगढ़ के मध्य आवंटन होना है ।

विवरण संख्या – 13 जारी

व्यय का प्रकार	वर्ष 2010-11 के दौरान व्यय	वर्ष 2011-12 के दौरान व्यय			योग	2011-12 के अंत तक व्यय	(लाख ₹ में) वर्ष के दौरान % वृद्धि(+) / कमी (-)
		योजनेतर	राज्य योजनागत	केन्द्र प्रवर्तित योजनाएं/केन्द्र आयोजनागत योजनाएं			
ग-आर्थिक सेवाओं का पूंजीगत लेखा- जारी							
(छ) परिवहन का पूंजीगत लेखा- जारी							
5054-सड़कों तथा सेतुओं पर पूंजीगत परिव्यय- जारी							
04-जिला तथा अन्य सड़कें- जारी							
789-अनुसूचित जातियों के लिये विशेष घटक योजना-जारी							
लखनवाड़ा सिरपुर चौकी मार्ग	--	--	--	--	--	38.33	--
सीता पाठार महकंपार गोराघाट मार्ग का उन्नतीकरण	0.47	--	1,00.00	--	1,00.00	4,96.78	21177
बगरोदा से बरखेड़ा पठानी मार्ग का निर्माण, लम्बाई 9.6 किमी	--	--	--	--	--	95.37	--
आलोट से जोवन मार्ग (नाबार्ड योजना)	--	--	--	--	--	1,26.79	--
भीकमगांव ढकलगांव सनावद मार्ग, लम्बाई 40.6 किमी	--	--	--	--	--	4,26.97	--
अहमदपुरा मालगांव भेनाखेड़ी मार्ग, लम्बाई 11 किमी	--	--	--	--	--	1,84.84	--
गलाईपुर बैसकलरी मार्ग का निर्माण	--	--	--	--	--	1,42.05	--
उदयपुरा बरपुरा मार्ग	--	--	--	--	--	1,00.74	--
बरवारा सुनपुर परका मार्ग का निर्माण	--	--	--	--	--	1,02.01	--
गरका दैयोपुरा गुंगुर मार्ग का निर्माण	--	--	--	--	--	1,83.02	--
रोएर सतना चोयर मार्ग का निर्माण	--	--	--	--	--	1,08.91	--
तिदारे कैसिया पटना मार्ग का निर्माण	--	--	--	--	--	1,44.80	--
चंदेर मेडवक से जीवस मार्ग	--	--	--	--	--	1,41.90	--
पडुआ मतवारी मुरावल मार्ग (नाबार्ड) का निर्माण	--	--	--	--	--	4,25.49	--
धमन सोनकल मार्ग का निर्माण	--	--	--	--	--	85.29	--
नसंदी सुंदर मोगांव मार्ग का उन्नतीकरण	--	--	--	--	--	1,87.95	--
काटेदहरा तिरोदी ख्वासा मार्ग का उन्नतीकरण	--	--	--	--	--	95.16	--
हाटखेड़ा से तरावली मार्ग	13.71	--	--	--	--	1,21.40	(-) 100
जावनी से सडावता मार्ग	--	--	--	--	--	65.01	--
नागौर नगदा किशनपुर बुधौर मार्ग	--	--	--	--	--	78.83	--
फूलबाग से बेरखेड़ी परासी गुजर मार्ग	10.39	--	--	--	--	1,69.21	(-) 100
सुनखेर से जावनी मार्ग	--	--	--	--	--	1,09.55	--
इमलानी से ऐचदा व्हाया करीखेड़ी लखार मार्ग	18.37	--	--	--	--	2,18.44	(-) 100
खामबाबा पलोह जीवाजीपुर गजार मार्ग	--	--	--	--	--	2,45.35	--
विदिशा, तिलकखेड़ी, गुररिया, पठारी, हवेली, धनोरा देवराजपुर खरबई से रायसेन जिले की सीमा तक	1,56.91	--	--	--	--	4,97.10	(-) 100
मलसीपुर सावनखेड़ा जमालपुर से रूसिया मार्ग	31.55	--	--	--	--	2,39.65	(-) 100
पिपलियाहाट से सरेखो सूरनताल मार्ग	0.94	--	--	--	--	1,23.52	(-) 100
चमर उमरिया से सडावता मार्ग	--	--	--	--	--	1,30.30	--
तखरिया से छापूटपरा मार्ग	--	--	--	--	--	44.47	--
महावन भटोली से चन्देरी मार्ग	--	--	27.99	--	27.99	2,78.22	100

विवरण संख्या – 13 जारी

व्यय का प्रकार	वर्ष 2010-11 के दौरान व्यय	वर्ष 2011-12 के दौरान व्यय			योग	2011-12 के अंत तक व्यय	(लाख ₹ में) वर्ष के दौरान % वृद्धि(+) कमी (-)
		योजनेतर	राज्य योजनागत	केन्द्र प्रवर्तित योजनाएं/ केन्द्र आयोजनागत योजनाएं			
ग-आर्थिक सेवाओं का पूंजीगत लेखा- जारी							
(छ) परिवहन का पूंजीगत लेखा- जारी							
5054-सड़कों तथा सेतुओं पर पूंजीगत परिव्यय- जारी							
04-जिला तथा अन्य सड़के- जारी							
789-अनुसूचित जातियों के लिये विशेष घटक योजना- समाप्त मनई से दानखेड़ी मार्ग	--	--	--	--	--	63.97	--
प्रधानमंत्री सड़क पडरिया जागीर से अजनहार्ड चम्पाखेड़ी सोमवारा मार्ग	56.88	--	--	--	--	1,66.17	(-) 100
घूगरखेड़ी जूनापानी मार्ग का निर्माण	10.22	--	--	--	--	69.98	(-) 100
बड़चिचली सेमरा पिपला नारायणवर मार्ग	16.15	--	--	--	--	22.35	(-) 100
बनवारी पिपरिया कलां मार्ग	--	--	--	--	--	11.27	--
बड़पानी भोडली मार्ग	18.85	--	--	--	--	1,32.17	(-) 100
तिरोड़ी चक हिरजी बम्हानी मार्ग	61.25	--	36.47	--	36.47	2,40.42	(-) 40
गाडरवारा बाय पास रोड का निर्माण	1,27.80	--	--	--	--	2,62.63	(-) 100
नयासमुंद से मंजीदगढ़ तक मार्ग का निर्माण	1,44.41	--	68.28	--	68.28	2,12.69	(-) 53
लालरिया, बिलाखेड़ी, सतगोनी, पीपलखेड़ा, काशीपुरा से नयागोला सेतु मार्ग	7,19.84	--	--	--	--	7,19.84	(-) 100
रामपुरा खुर्द बिछिया महवाँ, डोंगरी से बेरखेड़ी अहीर धतुरिया अर्जुनखेड़ी से धौबी खेड़े मार्ग	5,33.25	--	4,67.16	--	4,67.16	10,00.41	(-) 12
खेड़ी साविलगरा से बांधोली जोड़ से बैतूल बाजार तक सड़क का निर्माण	1,03.62	--	1,47.44	--	1,47.44	2,51.06	42
बैतूल बाजार से घोड़ीगौला बाखी सड़क का निर्माण	1,25.53	--	33.46	--	33.46	1,58.99	(-) 73
निर्माण कार्य/परियोजनाएँ जिनमें विगत पांच वर्षों में कोई व्यय नहीं हुआ	--	--	--	--	--	31,94.64 [#]	--
अन्य निर्माण कार्य, प्रत्येक ₹ पांच करोड़ और उससे कम लागत के	42,09.71	--	35,21.96	--	35,21.96	4,41,70.27	(-) 16
योग-789	73,22.48	--	44,12.76	--	44,12.76	5,92,24.33	(-) 40
						14,09.59	
794-जनजातीय क्षेत्र उप-योजनान्तर्गत विशेष केन्द्रीय सहायता- अन्य कार्य/योजनाएं	--	--	--	--	--	83,83.70	--
796-जनजातीय क्षेत्र उप-योजना- ग्राम कुसमानिया-हरज गांव सड़क का निर्माण, लम्बाई 51 कि.मी.	15.36	--	--	--	--	5,01.06	(-) 100
बलवाड़ी-देवली-दवली मार्ग	--	--	1,51.00	--	1,51.00	3,44.91	100
पाटी पोकराता-खेतिया मार्ग पर निर्माण, उन्नयन एवं घाट कटिंग	4.99	--	--	--	--	95.92	(-) 100

मोटे अंक म.प्र. में रोके गए शेषों को दर्शाते हैं, जिनका म.प्र. पुनर्गठन अधिनियम, 2000 के अंतर्गत म.प्र. एवं छत्तीसगढ़ के मध्य आवंटन होना है ।

विवरण उपलब्ध है ।

विवरण संख्या – 13 जारी

व्यय का प्रकार	वर्ष 2010-11 के दौरान व्यय	वर्ष 2011-12 के दौरान व्यय			योग	2011-12 के अंत तक व्यय	(लाख ₹ में) वर्ष के दौरान % वृद्धि(+)/ कमी (-)
		योजनेतर	राज्य योजनागत	केन्द्र प्रवर्तित योजनाएं/केन्द्र आयोजनागत योजनाएं			
ग-आर्थिक सेवाओं का पूंजीगत लेखा- जारी							
(छ) परिवहन का पूंजीगत लेखा- जारी							
5054-सड़कों तथा सेतुओं पर पूंजीगत परिव्यय- जारी							
04-जिला तथा अन्य सड़कें- जारी							
796-जनजातीय क्षेत्र उप-योजना- जारी							
भौरा सतनेदी चोपन मार्ग, लम्बाई 25 कि.मी.	--	--	--	--	--	2,62.18	--
चुनाहजुरी आलमपुर रतनपुर से नसीराबाद मार्ग, लम्बाई 19 कि.मी.	--	--	--	--	--	74.55	--
मसोदा से जामगांव व्हाया मडली तिवखेड़, लम्बाई 19 कि.मी.	--	--	--	--	--	2,20.57	--
परकजल से सराहेटी खतेड़ी व्हाया तेनझिरा खेड़बंजर मार्ग, लम्बाई 17 कि.मी.	--	--	--	--	--	2,18.84	--
बैतूल शहर के मार्ग का चौड़ीकरण, लम्बाई 22.60 कि.मी.	--	--	--	--	--	24.64	--
बालपुर घनोरा मार्ग, लम्बाई 16 कि.मी., पुलियां 26	--	--	--	--	--	1,32.64	--
पारसवाड़ा नक्सी मुडेसरा पिड़कीटोला बम्हनगांव किरनापुर मार्ग, लम्बाई 16 कि.मी.	--	--	--	--	--	3,89.72	--
बिछिया दानीटोला धुगारी मार्ग का निर्माण, लम्बाई 26.6 कि.मी.	--	--	--	--	--	3,16.49	--
नैनपुर पिड़रई मंडला मार्ग का निर्माण, लम्बाई 35 कि.मी.	--	--	--	--	--	3,49.20	--
शाहपुरा बलेधा दोहनिया विक्रमपुर मार्ग, लम्बाई 49.6 कि.मी.	3,00.29	--	--	--	--	8,54.02	(-) 100
सईमालपुर दुगरिया मार्ग लम्बाई, 24.28 कि.मी.	--	--	--	--	--	1,01.67	--
उदयनगर से कनाड़ मार्ग लम्बाई, 13.1 कि.मी.	9.88	--	--	--	--	79.16	(-) 100
मूदड़ी से सतसूदा व्हाया छती मार्ग (नाबार्ड)	6.36	--	--	--	--	4,26.73	(-) 100
महेश्वर महंतवाड़ा बडताई पिपल्या मार्ग (11वां चरण)	--	--	--	--	--	2,55.73	--
राजपुर पिपरी खनसी बडसलाई मार्ग (10वां चरण) का निर्माण एवं उन्नतीकरण	--	--	--	--	--	5,81.88	--
सेधवा पलसूद सिलावद मार्ग का उन्नतीकरण (10वां चरण)	--	--	--	--	--	1,92.69	--
विटाल सिखेल लेन माली मुख्य जिला मार्ग, लम्बाई 48.8 कि.मी., पुलियां 105	--	--	--	--	--	75.09	--
मिसरपुर पदियाल अलीहट्टी मार्ग, लम्बाई 48.60 कि.मी.	--	--	--	--	--	5,52.66	--
अमरकोट तारखेड़ी रामपुरा मार्ग का डामरीकरण, लम्बाई 28.8 कि.मी.	--	--	--	--	--	1,62.70	--
मालापुर बरमर मार्ग का डामरीकरण, लम्बाई 12 कि.मी.	--	--	--	--	--	45.69	--
जोवर गोटीपारा मार्ग, लम्बाई 10.4 कि.मी.	--	--	--	--	--	6,26.67	--
भातखेड़ी सतपापरी पलासो साईखेड़ा मार्ग का डामरीकरण, लम्बाई 11.4 कि.मी.	--	--	--	--	--	2,03.56	--
कुसुमी सहपुर धवला मार्ग	--	--	--	--	--	2,69.76	--
हतपुरी मगरधा वसुधा मोहास मार्ग का निर्माण	--	--	--	--	--	3,59.99	--

विवरण संख्या – 13 जारी

व्यय का प्रकार	वर्ष 2010-11 के दौरान व्यय	वर्ष 2011-12 के दौरान व्यय			योग	2011-12 के अंत तक व्यय	(लाख ₹ में) वर्ष के दौरान % वृद्धि(+)/ कमी (-)
		योजनेत्तर	राज्य योजनागत	केन्द्र प्रवर्तित योजनाएं/केन्द्र आयोजनागत योजनाएं			
ग-आर्थिक सेवाओं का पूंजीगत लेखा- जारी							
(छ) परिवहन का पूंजीगत लेखा- जारी							
5054-सड़कों तथा सेतुओं पर पूंजीगत परिव्यय- जारी							
04-जिला तथा अन्य सड़कें- जारी							
796-जनजातीय क्षेत्र उप-योजना- जारी							
मोहेगांव एल्कापर मार्ग का निर्माण	1,47.60	--	--	--	--	6,40.22	(-) 100
बरेड़ी लोधीखेड़ा मार्ग का निर्माण	67.19	--	--	--	--	3,27.29	(-) 100
रेमण्ड चौक से लोधीखेड़ा मार्ग का निर्माण	--	--	--	--	--	2,04.41	--
झाझनगर मनीगांव घाटरखेड़ा समनापुर देहरा घाटीघाट मार्ग का निर्माण	--	--	--	--	--	3,17.10	--
चिरई डोंगरी डिंडोरी मार्ग का निर्माण	--	--	--	--	--	1,15.72	--
धनवाही मनेरी जमठार मार्ग का निर्माण	--	--	--	--	--	2,74.16	--
छोटा छप्पर ताला भाड़ा भडंगी गेतरा मार्ग का डामरीकरण	--	--	--	--	--	2,75.08	--
दानीटोला कटंगी मार्ग का निर्माण	--	--	--	--	--	3,34.50	--
पौड़ी बकोरी मार्ग का चौड़ीकरण एवं डामरीकरण, लम्बाई 13.2 कि.मी. एवं पुलिया	--	--	--	--	--	1,09.95	--
रामनगर अजनिया मार्ग का उन्नतीकरण, 12 कि.मी.	--	--	--	--	--	1,10.51	--
कालपी से छिंदगाव पिपरिया मार्ग का उन्नतीकरण, 24 कि.मी.	--	--	--	--	--	1,84.26	--
अमरपुर से बसनिया मार्ग, लम्बाई 12 कि.मी. एवं पुलिया	--	--	--	--	--	1,44.38	--
जोगी तिवरिया पडरिया कला म्योसा पोड़ी मार्ग, लम्बाई 9 कि.मी., पुलियां 29	--	--	--	--	--	1,93.33	--
शाहपुरा मानिकपुर मार्ग, लम्बाई 14 कि.मी. पुलियां 16, मध्यम पुल 1	29.25	--	--	--	--	1,19.48	(-) 100
मसावनी पहुंच मार्ग का उन्नतीकरण	83.99	--	--	--	--	1,36.89	(-) 100
इमलाई जवगांव मार्ग	--	--	19.93	--	19.93	2,90.97	100
कुन्दम चिरईपानी मार्ग	--	--	40.00	--	40.00	2,93.99	100
कुआसलैया बारांमेहगना मार्ग	--	--	--	--	--	2,36.39	--
रामकोना सीतापुर पंगडी मार्ग	--	--	--	--	--	25.91	--
पतलोन जमतारा मार्ग	47.77	--	28.69	--	28.69	1,68.67	(-) 40
लिंडोरी गडमारु मार्ग	46.10	--	0.31	--	0.31	1,34.67	(-) 99
बडेगांव खेदीकलन मार्ग	49.87	--	--	--	--	1,32.77	(-) 100
मोहगांव मुंगापुर मार्ग	48.84	--	--	--	--	1,57.94	(-) 100
अम्बदा रायबसा मार्ग	13.01	--	--	--	--	1,23.40	(-) 100
काकराघाट कमिथी गोरेघाट मार्ग	17.35	--	0.46	--	0.46	98.03	(-) 97
रायबसा भाजीपानी मार्ग	--	--	--	--	--	1,58.85	--

विवरण संख्या – 13 जारी

व्यय का प्रकार	वर्ष 2010-11 के दौरान व्यय	वर्ष 2011-12 के दौरान व्यय			योग	2011-12 के अंत तक व्यय	(लाख ₹ में) वर्ष के दौरान % वृद्धि(+)/ कमी (-)
		योजनेत्तर	राज्य योजनागत	केन्द्र प्रवर्तित योजनाएं/ आयोजनागत योजनाएं			
ग-आर्थिक सेवाओं का पूंजीगत लेखा- जारी							
(छ) परिवहन का पूंजीगत लेखा- जारी							
5054-सड़कों तथा सेतुओं पर पूंजीगत परिव्यय- जारी							
04-जिला तथा अन्य सड़के- जारी							
796-जनजातीय क्षेत्र उप-योजना- जारी							
पंजारा टाप मार्ग	1,58.38	--	11.22	--	11.22	2,77.78	(-) 93
बडेगांव कालमगांव मार्ग	72.11	--	--	--	--	1,08.46	(-) 100
खजोरी मोथर चितरी धुहतारा सिरगोरा शिवपुरी	11.60	--	--	--	--	5,78.49	(-) 100
बाईपास रोड ग्राउंड के लिये डी.पी.आर.का निर्माण-सर्वेक्षण एवं अन्वेषण	--	--	--	--	--	2,52.21	--
रामप्याली गरारा चाउफ़ीन का उन्नतीकरण	--	--	--	--	--	1,76.44	--
भांडी जोटकलन मार्ग का निर्माण	--	--	--	--	--	96.24	--
बिन्दारी से नगदेर का निर्माण	--	--	--	--	--	2,59.84	--
धनोरा लावागेहरी मार्ग	72.13	--	1,43.31	--	1,43.31	4,00.57	99
नारायणगंज तिकरिया मार्ग, लम्बाई 2.60 कि.मी.	13.78	--	--	--	--	1,05.50	(-) 100
निवासी माखाटोला मार्ग	--	--	--	--	--	3,84.06	--
राता से अरोली मार्ग	--	--	--	--	--	1,95.50	--
गोदराई से पिंडराई मार्ग	--	--	--	--	--	62.24	--
मनिकसेरा से संगी मार्ग	70.13	--	--	--	--	2,37.10	(-) 100
तिकरिया पडमी खेड़ी बम्हनी पटरोला सिंगनपुरी मार्ग, लम्बाई 42.6 कि.मी.	--	--	--	--	--	5,05.25	--
कुदा चन्द्ररानी मार्ग	--	--	--	--	--	2,89.44	--
डिडोरी बाईपास मार्ग	45.85	--	--	--	--	2,41.75	(-) 100
गुना उमरी सिरसी से पटना मार्ग का निर्माण	14.07	--	--	--	--	5,18.22	(-) 100
नोविया राजोह मार्ग का निर्माण	--	--	81.93	--	81.93	2,11.57	100
खेरोली से देयोरी पुनसा मार्ग	--	--	--	--	--	1,23.02	--
तेजगढ़पुरा जालोन बेसवाखेड़ी तारादेही मार्ग	--	--	--	--	--	4,56.62	--
कुसुमरी सिंगापोरे भगाई मार्ग का निर्माण	--	--	--	--	--	1,42.10	--
शेरपुर रूसल्ली अहमदनगर मार्ग	--	--	--	--	--	74.63	--
सिमरिया दादरगावन मार्ग	--	--	--	--	--	4,57.99	--
धनपुरी पडवार झमलाई मार्ग	--	--	--	--	--	2,51.06	--
बागहराजी बालवा पाटनकला	88.07	--	56.49	--	56.49	3,11.54	(-) 36
अमझार पडवार मार्ग	10.99	--	34.56	--	34.56	1,80.64	214

विवरण संख्या – 13 जारी

व्यय का प्रकार	वर्ष 2010-11 के दौरान व्यय	वर्ष 2011-12 के दौरान व्यय			योग	2011-12 के अंत तक व्यय	(लाख ₹ में) वर्ष के दौरान % वृद्धि(+)/ कमी (-)
		योजनेत्तर	राज्य योजनागत	केन्द्र प्रवर्तित योजनाएं/केन्द्र आयोजनागत योजनाएं			
ग-आर्थिक सेवाओं का पूंजीगत लेखा- जारी							
(छ) परिवहन का पूंजीगत लेखा- जारी							
5054-सड़कों तथा सेतुओं पर पूंजीगत परिव्यय- जारी							
04-जिला तथा अन्य सड़के- जारी							
796-जनजातीय क्षेत्र उप-योजना- जारी							
अमझार लोहकरी मार्ग	--	--	--	--	--	36.73	--
इमलिया खम्हरिया बाकी मार्ग	--	--	--	--	--	1,27.32	--
क्योमोक्स भाकरा मार्ग	--	--	--	--	--	84.83	--
कुदा इथुवार मार्ग	--	--	--	--	--	3,62.06	--
भावरा बांधी-जमुआनी कला मार्ग	--	--	--	--	--	1,81.66	--
कोआ सलैया बरांग महागमा मार्ग	--	--	--	--	--	56.27	--
स्लीमनाबाद बहोरीबंद मार्ग	--	--	--	--	--	10.33	--
कुण्डम चिराइपानी मार्ग	--	--	--	--	--	65.76	--
पांढुर्ना गुजरखेड़ी मार्ग	27.93	--	--	--	--	73.60	(-) 100
चिचखेड़ नंदनवाड़ी मार्ग	1,44.21	--	--	--	--	2,44.96	(-) 100
उमरीकलां हिरवा पृथ्वीराज मार्ग	--	--	65.29	--	65.29	98.10	100
करन पिपरिया गुड्डम मार्ग	18.76	--	--	--	--	46.69	(-) 100
कन्हारगांव मेहगवा कलां अडेगांव मार्ग	--	--	--	--	--	71.01	--
टिकरिया सिरगोधा मार्ग	--	--	--	--	--	89.29	--
रैगांव रामनगर मार्ग	--	--	--	--	--	3,48.80	--
राय मालपुर मार्ग	22.16	--	69.25	--	69.25	2,54.75	213
सक्का अमरपुर मार्ग	10.63	--	--	--	--	2,22.61	(-) 100
धमना संकल मार्ग	--	--	--	--	--	39.03	--
बनवारी पिपरिया कला मार्ग	--	--	--	--	--	41.56	--
उचेंहरा पारसमनिया दुरेहा मार्ग का निर्माण	--	--	--	--	--	3,85.72	--
उचेंहरा पारसमनिया चोरहटा मार्ग का निर्माण	--	--	--	--	--	20.00	--
ससतरा कथरिया मार्ग का निर्माण	--	--	--	--	--	24.55	--
बुरही सिंगरौली मार्ग का निर्माण	--	--	--	--	--	2.90	--
खुमरौध सरई अहिरगवा मार्ग	--	--	--	--	--	82.31	--
लीला टोला मेडाखर मार्ग	--	--	5.77	--	5.77	28.14	100
रामकोना सारणी रोड़	15.52	--	--	--	--	2,51.11	(-) 100
खरकारिया बिजोन रोड़	26.68	--	--	--	--	1,78.72	(-) 100
केवलारी कुधवादि मोहराली रोड़	0.20	--	30.69	--	30.69	1,82.58	15245
गरही मोतीनाला रोड़	--	--	--	--	--	1,39.44	--
बैहर परासवाड़ा लाम्टा रोड़	--	--	--	--	--	1,73.92	--

विवरण संख्या – 13 जारी

व्यय का प्रकार	वर्ष 2010-11 के दौरान व्यय	वर्ष 2011-12 के दौरान व्यय			योग	2011-12 के अंत तक व्यय	वर्ष के दौरान % वृद्धि(+)/कमी (-)
		योजनेतर	राज्य योजनागत	केन्द्र प्रवर्तित योजनाएं/केन्द्र आयोजनागत योजनाएं			
ग-आर्थिक सेवाओं का पूंजीगत लेखा- जारी							
(छ) परिवहन का पूंजीगत लेखा- जारी							
5054-सड़कों तथा सेतुओं पर पूंजीगत परिव्यय- जारी							
04-जिला तथा अन्य सड़के- जारी							
796-जनजातीय क्षेत्र उप-योजना- समाप्त							
बैहर साल्टे क्रिगदई रोड	--	--	--	--	--	85.76	--
पंचक्रोसी उज्जैन रोड का निर्माण	22,32.44	--	17,44.32	--	17,44.32	49,09.16	(-) 22
बुढार हार्डी मार्ग लम्बाई 10.50 कि.मी. का शेष कार्य	1,01.41	--	--	--	--	1,01.41	--
मोहास कथोटिया गोदना सड़क का निर्माण	1,26.76	--	11.58	--	11.58	1,38.34	(-) 91
धनवाही नीमखेड़ा किरहाई पिपरिया सड़क का निर्माण	1,03.74	--	87.06	--	87.06	1,90.80	16
परासिया वाटी पास रोड का निर्माण लम्बाई/2.90 कि.मी.	1,05.89	--	--	--	--	1,05.89	(-) 100
चिचखेड़ी नंदनवानी सड़क का निर्माण	1,12.53	--	--	--	--	1,12.53	(-) 100
मां नर्मदा सामाजिक कैंभ के लिये सड़क का निर्माण एवं चौड़ीकरण	6,48.56	--	--	--	--	6,48.56	(-) 100
एम.एन.पी.अंतर्गत रूलर का रोड निर्माण कार्य	1,49.93	--	5,45.47	--	5,45.47	6,95.40	264
आमला सारणी सड़क का निर्माण	2,31.14	--	1,26.49	--	1,26.49	3,57.63	(-) 45
लोखरतलाई-देखा मार्ग	1,67.14	--	26.09	--	26.09	1,93.23	(-) 84
पिपराही जाधुड सड़क का उन्नयीकरण	1,39.86	--	54.87	--	54.87	1,94.73	(-) 61
गोहपारू, रसमोहिनी, बुडार वाया भाटियास मार्ग 35 कि.मी.	1,63.39	--	--	--	--	1,63.39	(-) 100
निर्माण कार्य/परियोजनाएँ जिनमें विगत पांच वर्षों में कोई व्यय नहीं हुआ	--	--	--	--	--	57,25.07 [#]	--
अन्य निर्माण कार्य, प्रत्येक ₹ पांच करोड़ और उससे कम लागत के	66,90.78	--	88,60.39	1,29.89	89,90.28	6,55,77.22	34
						1,34,44.18	
योग-796	1,26,84.62	--	1,21,95.17	1,29.89	1,23,25.06	10,30,49.72	(-) 3
						1,34,44.18	
800-अन्य व्यय-							
बेगमगंज-सुलतानगंज सड़क (25.4 कि.मी.)	2,39.51	--	--	--	--	4,20.13	(-) 100
शमसाबाद लटेरी मार्ग	5,95.27	--	--	--	--	14,94.95	(-) 100
सिरोंज-बेरसिया मार्ग का सुधार (45.6 कि.मी.)	--	--	--	--	--	1,62.68	--
सुसनेर से पड़पड़ा मार्ग	49.66	--	1,18.39	--	1,18.39	2,20.71	138
बनेदिया से ग्रोटा मार्ग पर सड़क का निर्माण	--	--	--	--	--	2,07.02	--
रामकोना सावरी मार्ग, लम्बाई 19.50 कि.मी.	--	--	--	--	--	95.14	--
बैतूल खंडारा बरसाली अमला पहुंच मार्ग का निर्माण 25 कि.मी. पुलिया 19 नग	8.63	--	--	--	--	4,26.81	(-) 100
चाचौड़ा से सुबासरा मार्ग व्हाया कालापीपल आमासरे मुरेला, 17 कि.मी.	--	--	--	--	--	78.41	--

मोटे अंक म.प्र. में रोके गए शेषों को दर्शाते हैं, जिनका म.प्र. पुनर्गठन अधिनियम, 2000 के अंतर्गत म.प्र. एवं छत्तीसगढ़ के मध्य आवंटन होना है ।

विवरण उपलब्ध हैं ।

विवरण संख्या – 13 जारी

व्यय का प्रकार	वर्ष 2010-11 के दौरान व्यय	वर्ष 2011-12 के दौरान व्यय			योग	2011-12 के अंत तक व्यय	(लाख ₹ में) वर्ष के दौरान % वृद्धि(+)/ कमी (-)
		योजनेत्तर	राज्य योजनागत	केन्द्र प्रवर्तित योजनाएं/केन्द्र आयोजनागत योजनाएं			
ग-आर्थिक सेवाओं का पूंजीगत लेखा- जारी							
(छ) परिवहन का पूंजीगत लेखा- जारी							
5054-सड़कों तथा सेतुओं पर पूंजीगत परिव्यय- जारी							
04-जिला तथा अन्य सड़के- जारी							
800-अन्य जमा - जारी							
कुम्भराज-मृगवास सिंगनपुर मार्ग, लम्बाई 15.60 कि.मी.	--	--	--	--	--	1,25.54	--
भौरा कोहन मार्ग, लम्बाई 15.60 कि.मी.	7,48.34	--	--	--	--	7,93.66	--
सिंह निवास कोरई मार्ग, लम्बाई 38.40 कि.मी.	63.18	--	1,96.57	--	1,96.57	3,10.37	211
गुना उमरी सिरसी मार्ग का निर्माण पुलिया सहित लम्बाई 52 कि.मी.	43.32	--	--	--	--	79.62	(-) 100
पटारिया धकड़ से बुडनपुर पहुंच मार्ग, लम्बाई 12 कि.मी.	--	--	--	--	--	1,73.38	--
खासपुर से कड़लावर वाया ब्यावरा मार्ग, लम्बाई 27 कि.मी.	--	--	--	--	--	2,10.52	--
मोहास लामपुर पाली मार्ग का निर्माण, लम्बाई 17 कि.मी.	36.93	--	--	--	--	75.49	(-) 100
गरही अहमदपुर मार्ग का निर्माण 17 कि.मी.दो मध्यम पुल एवं दो वृहद पुल का निर्माण	2,68.06	--	--	--	--	3,22.02	(-) 100
देहगाव बम्होरी मार्ग 27 कि.मी.	1,06.21	--	--	--	--	2,69.47	(-) 100
आनंदपुर अनारसबला मार्ग पुलिया 13 नग पुल 7 नग	--	--	--	--	--	3,27.58	--
हथली झापाहा मार्ग	--	--	--	--	--	1,84.43	--
फतेहपुर मिलौनी मडियादेव मार्ग, 19.40 कि.मी.	--	--	--	--	--	2,32.35	--
पथरिया केरबना मार्ग 15 कि.मी.	--	--	--	--	--	1,22.94	--
रनगवा-देवगढ़ जिगलिया मार्ग लम्बाई 25 कि.मी. पुलिया 28 नग पुल 4 नग	1,07.83	--	18.49	--	18.49	3,95.69	(-) 83
डांडाखिरक-तिगरा मार्ग लम्बाई 34.4 पुलिया 71 नग	15.21	--	21.85	--	21.85	6,53.58	44
पहाड़गढ़-निरारा मार्ग 25 कि.मी. पुलिया 44 नग का निर्माण	--	--	--	--	--	44.28	--
चाटूखेड़ा-बामलावे मार्ग का निर्माण	1.72	--	--	--	--	72.92	(-) 100
भीलखेड़ी-कुवर कोठरी ढावला पहुंच मार्ग	--	--	54.13	--	54.13	2,49.45	100
केवलवाड़ी से खापा बाजार वाया मरकाबाद चिरचिराखंडी							
गुआट-डुगरिया मार्ग 24.60 कि.मी.	--	--	--	--	--	2,62.43	--
घन्सौर-कंदारपुर-धनवारी मार्ग 27.2 कि.मी.	--	--	--	--	--	31.06	--
गाडरवाड़ी-तेंदूखेड़ा-कोकराघाट 13.60 कि.मी.	--	--	--	--	--	1,14.09	--
तिरोड़ी-खवास मार्ग 16 कि.मी.	--	--	--	--	--	3,34.81	--
सिहोनिया-पोरसा वाया सगोली मार्ग	--	--	--	--	--	59.32	--
अम्बाह-आरोली मार्ग	--	--	12.89	--	12.89	1,56.43	(-) 100
अशोकनगर-मुंगावली मार्ग से पिपरई 23 कि.मी.	3,31.50	--	--	--	--	9,99.13	(-) 100
शाहडोरा से माघी कानूनगो मार्ग 22 कि.मी.	49.68	--	--	--	--	2,59.89	--

विवरण संख्या – 13 जारी

व्यय का प्रकार	वर्ष 2010-11 के दौरान व्यय	वर्ष 2011-12 के दौरान व्यय			योग	2011-12 के अंत तक व्यय	(लाख ₹ में) वर्ष के दौरान % वृद्धि(+)/ कमी (-)
		योजनेत्तर	राज्य योजनागत	केन्द्र प्रवर्तित योजनाएं/केन्द्र आयोजनागत योजनाएं			
ग-आर्थिक सेवाओं का पूंजीगत लेखा- जारी							
(छ) परिवहन का पूंजीगत लेखा- जारी							
5054-सड़कों तथा सेतुओं पर पूंजीगत परिव्यय- जारी							
04-जिला तथा अन्य सड़के- जारी							
800- अन्य व्यय- जारी							
दमोह-पथरिया मार्ग, लम्बाई 26.4 कि.मी.	--	--	--	--	--	5,04.18	--
गिजोर्गा-देवगढ़ मार्ग, लम्बाई 15 कि.मी.	38.79	--	61.51	--	61.51	3,03.94	59
केतवाना-बम्होरी मार्ग का निर्माण	--	--	--	--	--	7.06	--
कुकड़ेश्वर-नामोती- आनंद मार्ग, लम्बाई 16.60 कि.मी. पुलिया 16 नगर	--	--	--	--	--	2,20.74	--
खुरई-रजवास मार्ग, लम्बाई 32.2 कि.मी.	3,97.28	--	--	--	--	5,44.71	(-) 100
बीना-आगासोद-कजिया- मुंगावली मार्ग, लम्बाई 256 कि.मी.	--	--	--	--	--	1,36.97	--
लोहारगांव से अमनगंज वाया मुनीर मार्ग का डामरीकरण	--	--	--	--	--	83.77	--
पनिहार-पगारा मार्ग, लम्बाई 28.8 कि.मी. पुलिया 48	--	--	--	--	--	1,49.23	--
मेहगांव से गौना पहुंच मार्ग	--	--	--	--	--	3.80	--
बालाघाट-लामटा पांडरीगंज मार्ग	--	--	--	--	--	34.78	--
बालाघाट-बिक्रीगंज रामपैली तुमसर मार्ग	--	--	--	--	--	2,42.21	--
बासोदा-व्योदा बागरोद मार्ग	8.36	--	--	--	--	86.94	--
इछावर नादान नरुल्लागंज मार्ग, लम्बाई 31.00 कि.मी.	--	--	27.65	--	27.65	2,70.23	(-) 100
आगरा मुम्बई मार्ग का नवीनीकरण, लम्बाई 14.20 कि.मी.	--	--	--	--	--	3,84.40	--
भिण्ड भाण्डेर-चिरगांव मार्ग, लम्बाई 42 कि.मी.	--	--	--	--	--	87.65	--
जतारा-लछोरा ज्योटा मार्ग, लम्बाई 28.90 कि.मी.	6,10.35	--	56.49	--	56.49	8,91.46	(-) 91
इंदौर देपालपुर चंचल मार्ग	20.36	--	12.47	--	12.47	2,99.95	(-) 39
बोडिया आमरा से बालोद मार्ग, लम्बाई 35.15 कि.मी.	--	--	--	--	--	1,63.27	--
सुनेरा से खोटिथासमा मार्ग, लम्बाई 8.00 कि.मी.	--	--	--	--	--	17.93	--
हथनी झापन मार्ग, लम्बाई 35.40 कि.मी. (आर.आई.डी.एफ-4)	--	--	--	--	--	1,30.05	--
लोहार गांव से अमानगंज व्हाया मुनीर मार्ग का डामरीकरण, लम्बाई 23.40 कि.मी.	--	--	--	--	--	47.76	--
शहनगर झुकेही मार्ग, लम्बाई 10.8 कि.मी.	--	--	--	--	--	20.15	--
सलेहा पवई मोहेन्द्रा मार्ग, लम्बाई 66 कि.मी.	--	--	--	--	--	28.41	--
मंजना पलेरा मार्ग का निर्माण, लम्बाई 55.2 कि.मी.	--	--	--	--	--	64.30	--
मसुरहाई तोड़ा मार्ग 12.08 कि.मी.	--	--	--	--	--	2,10.84	--
डुंगासरा कालानाग रुसलला बडा मार्ग लं.8 कि.मी.	--	--	--	--	--	1,58.82	--
चंदेरी से बाईपास मार्ग लम्बाई 5 कि.मी.	--	--	--	--	--	1,17.35	--

विवरण संख्या – 13 जारी

व्यय का प्रकार	वर्ष 2010-11 के दौरान व्यय	वर्ष 2011-12 के दौरान व्यय			योग	2011-12 के अंत तक व्यय	(लाख ₹ में) वर्ष के दौरान % वृद्धि(+)/ कमी (-)
		योजनेत्तर	राज्य योजनागत	केन्द्र प्रवर्तित योजनाएं/ आयोजनागत योजनाएं			
ग-आर्थिक सेवाओं का पूंजीगत लेखा- जारी							
(छ) परिवहन का पूंजीगत लेखा- जारी							
5054-सड़कों तथा सेतुओं पर पूंजीगत परिव्यय- जारी							
04-जिला तथा अन्य सड़के- जारी							
800- अन्य व्यय- जारी							
बेसरकुड़ से भलतार वाया सिनगुन हथेला मार्ग लम्बाई 12.5 कि.मी.	--	--	--	--	--	3,03.10	--
इन्दरगढ़ कामद मार्ग 30.2 कि.मी.	1,33.18	--	1,05.73	--	1,05.73	3,39.63	(-) 21
घनौरा बेलई भानगढ़ मार्ग	--	--	--	--	--	1,02.11	--
चौरई मंडिया अग्रसेन हर्षा छापरा मार्ग लम्बाई 7.40 कि.मी.	--	--	--	--	--	1,37.87	--
कटनी अमानगंज किशनगढ़ मार्ग 40 कि.मी.	--	--	--	--	--	92.25	--
टीकमगढ़ ललितपुर मार्ग	--	--	--	--	--	3,39.41	--
बन्डा बहरौल बांधरी मार्ग 36 कि.मी.	1.78	--	--	--	--	16.19	(-) 100
भानपुर कटोतिया मार्ग का उन्नतीकरण लम्बाई 5 कि.मी.	--	--	7.02	--	7.02	7.54	100
छतवई पटासी मार्ग, लम्बाई 10 कि.मी.	--	--	--	--	--	44.40	--
ब्योहारी बनसुकली सीधी मार्ग, लम्बाई 56 कि.मी.	--	--	--	--	--	4,70.93	--
चुहरी लफदा भेका मार्ग, लम्बाई 19 कि.मी.	--	--	--	--	--	57.90	--
ट्रांसपोर्ट नगर (कोकटा) से भानपुर चौराहा तक लम्बाई 15 कि.मी.	--	--	--	--	--	1,64.11	--
डी-फोर केनाल कोलिया से बरीघाट, रमोला से गुलाबगंज मुख्य मार्ग का निर्माण, लम्बाई 14 कि.मी.	--	--	69.14	--	69.14	3,27.20	100
एन.एच.12 से बम्होरी बलीराम तक मार्ग का निर्माण	--	--	6.10	--	6.10	1,15.57	100
टेकापार कला पहुंच मार्ग का निर्माण	--	--	--	--	--	40.15	--
गाहेयारू बरुआ पहलवा गुदारे मार्ग लम्बाई 17 कि.मी.	--	--	--	--	--	1,83.64	--
मझगवां पटना पहाड़ीखेड़ा मार्ग लम्बाई 33 कि.मी.	2,36.78	--	--	--	--	2,40.24	(-) 100
हबीबगंज नाका से रायसेन चौराहे तक मार्ग का उन्नीकरण लम्बाई 4.4 कि.मी.	--	--	--	--	--	3,90.91	--
वनवारी पिपरिया कला मार्ग का निर्माण, लम्बाई 10.4 कि.मी.	3.07	--	--	--	--	3,91.89	(-) 100
बागली सेकलरा बरइ झगरिया अमझरा मार्ग, लम्बाई 11.7 कि.मी.	--	--	--	--	--	71.99	--
इटारसी डोलरिया तिगरिया मार्ग, लम्बाई 7.6 कि.मी.	--	--	--	--	--	1,03.46	--
सिवनी मालवा बाबरीघाट मार्ग, लम्बाई 22 कि.मी.	47.78	--	--	--	--	2,06.30	(-) 100
सलकनपुर मरदानुर मार्ग, लम्बाई 11.6 कि.मी.	--	--	--	--	--	77.68	--
इटारसी छीपानेर मुख्य जिला सड़क, लम्बाई 8 कि.मी.	--	--	--	--	--	59.90	--
बासोदा बरेठ उदयपुरा मार्ग, लम्बाई 16.8 कि.मी.	--	--	--	--	--	1,38.13	--

विवरण संख्या – 13 जारी

व्यय का प्रकार	वर्ष 2010-11 के दौरान व्यय	वर्ष 2011-12 के दौरान व्यय			योग	2011-12 के अंत तक व्यय	(लाख ₹ में) वर्ष के दौरान % वृद्धि(+)/ कमी (-)
		योजनेत्तर	राज्य योजनागत	केन्द्र प्रवर्तित योजनाएं/केन्द्र आयोजनागत योजनाएं			
ग-आर्थिक सेवाओं का पूंजीगत लेखा- जारी							
(छ) परिवहन का पूंजीगत लेखा- जारी							
5054-सड़कों तथा सेतुओं पर पूंजीगत परिव्यय- जारी							
04-जिला तथा अन्य सड़के- जारी							
800- अन्य व्यय- जारी							
सेमरखेड़ी से बरेड़ा मार्ग	--	--	--	--	--	33.92	--
अनदपुर से अनासी कला मार्ग	--	--	--	--	--	1,46.56	--
तरकपुरा घामंदी खेरुआ मार्ग	--	--	--	--	--	33.52	--
छापरखेड़ा कोलाघा अजिया मार्ग	--	--	--	--	--	1,09.19	--
करारिया समशाबाद से बचनपुर करैया खेड़ी शेरपुरा मार्ग	--	--	--	--	--	4,00.01	--
नटेऊ खरई मूदरा पीताम्बर निपनिया नागेर मार्ग	--	--	--	--	--	1,48.41	--
बेसनगर टीला से बिछिया भारखेड़ा मार्ग	--	--	--	--	--	68.19	--
खामखेड़ा लोघाटी गंधवाड़ा पीपलखेड़ा मार्ग	--	--	--	--	--	1,62.78	--
शेरु नटेरु से विदिशा अशोक नगर मार्ग, लम्बाई 8.1 कि.मी.	--	--	--	--	--	94.47	--
मूदरा बजल आसखेड़ी से बगरोधा सिरोंज मार्ग	--	--	--	--	--	1,30.72	--
संतोषपुर से भोरिया मार्ग, लम्बाई 12 कि.मी.	--	--	--	--	--	2,92.63	--
सीमरमऊ पिपरिया मार्ग, लम्बाई 8 कि.मी.	--	--	--	--	--	63.06	--
कमताड़ा सिराली मुकदाई मार्ग, लम्बाई 164.53 कि.मी.	--	--	--	--	--	1,77.04	--
रघुनाथपुर मुरतला मार्ग, लम्बाई 8.2 कि.मी.	--	--	--	--	--	2,45.23	--
लहचुआ भरतपुर शिकारगंज मार्ग, लम्बाई 12.6 कि.मी.	--	--	--	--	--	1,70.37	--
झुरई सरई मार्ग, लम्बाई 33.4 कि.मी.	--	--	--	--	--	1,15.48	--
बरका पुरेल मार्ग, लम्बाई 18 कि.मी.	--	--	--	--	--	72.42	--
बनखेड़ी पोनिया ककरहटा मुरगंवा मार्ग, लम्बाई 10.7 कि.मी.	--	--	--	--	--	2,92.05	--
सिहोरा मंगतजाल गोरा हरदुआ बांध नादघाट मार्ग का निर्माण, लम्बाई 15.6 कि.मी.	45.87	--	--	--	--	3,27.63	(-) 100
इन्द्राना दनियाचारी मुरई मार्ग, लम्बाई 10 कि.मी.	--	--	--	--	--	3,00.08	--
रानीताल रूपनाद बहोरीबंद मार्ग, लम्बाई 21.1 कि.मी.	--	--	--	--	--	7,12.15	--
इमलिया खमरिया कुडावाकल मार्ग, लम्बाई 12.8 कि.मी.	--	--	--	--	--	3,92.97	--
कटनी केलवारा खरखेड़ी हतपुरी मार्ग का निर्माण लम्बाई 22.2 कि.मी.	--	--	--	--	--	4,59.01	--
बरतरी पाकर मनसदा मार्ग का निर्माण, लम्बाई 20.4 कि.मी.	--	--	--	--	--	4,97.99	--
तेंदुखेड़ा गाडरवारा मार्ग, लम्बाई 18 कि.मी.	--	--	--	--	--	76.09	--
देपालपुर केसूर मार्ग, लम्बाई 17.4 कि.मी.	33.55	--	1,23.96	--	1,23.96	2,66.39	269
पानखेड़ी बिस्टान सगाड़ी मार्ग, लम्बाई 22 कि.मी.	0.33	--	--	--	--	97.30	(-) 100

विवरण संख्या – 13 जारी

व्यय का प्रकार	वर्ष 2010-11 के दौरान व्यय	वर्ष 2011-12 के दौरान व्यय			योग	2011-12 के अंत तक व्यय	(लाख ₹ में) वर्ष के दौरान % वृद्धि(+)/ कमी (-)
		योजनेत्तर	राज्य योजनागत	केन्द्र प्रवर्तित योजनाएं/केन्द्र आयोजनागत योजनाएं			
ग-आर्थिक सेवाओं का पूंजीगत लेखा- जारी							
(छ) परिवहन का पूंजीगत लेखा- जारी							
5054-सड़कों तथा सेतुओं पर पूंजीगत परिव्यय- जारी							
04-जिला तथा अन्य सड़के- जारी							
800- अन्य व्यय- जारी							
भूरिया खजुरिया से बरेछा पातर मार्ग का निर्माण	--	--	--	--	--	23.71	--
उनाव बसवाहा मार्ग, लम्बाई 18.5 मार्ग	--	--	--	--	--	2,49.44	--
पडोरा गोरा मार्ग, लम्बाई 12 कि.मी. पुलिया 10	--	--	--	--	--	99.25	--
गिरवानी गाजीगढ़ मार्ग, लम्बाई 6.4 कि.मी. 6 पुलिया	--	--	--	--	--	74.98	--
भादोर से बरखेड़ा गिर्घ मार्ग, लम्बाई 10 कि.मी.	--	--	--	--	--	2,10.36	--
बम्होरी मोहनगढ़ मार्ग	--	--	--	--	--	1,63.33	--
गेवाखजारी मार्ग	--	--	8.78	--	8.78	1,30.07	100
फूलपुर मगरई पालीचरी पचेरघाट मार्ग	--	--	12.03	--	12.03	4,89.96	100
खरमापुर कुटिला पचोर मार्ग	--	--	--	--	--	2,89.81	--
दिगोदा बखार जनारा मार्ग	61.03	--	2,49.78	--	2,49.78	5,16.12	309
प्रसिवपुर टेहरका घुगसी मार्ग	--	--	--	--	--	2,02.45	--
लाहुरी कंदीपुर चैनपुरा हिडोरिया मार्ग, लम्बाई 9.6 कि.मी.	--	--	--	--	--	1,87.28	--
हिडोरिया पिपरिया साडा मार्ग, लम्बाई 10 कि.मी.	--	--	--	--	--	2,38.02	--
राजगढ़ दिनारी मार्ग, लम्बाई 13.2 कि.मी.	--	--	--	--	--	1,92.87	--
बासा इमलिया धानमोर मार्ग, लम्बाई 9.2 कि.मी.	--	--	--	--	--	2,03.97	--
अजयगढ़ कोरिया बरियापुर मार्ग, लम्बाई 24 कि.मी.	--	--	--	--	--	3,41.29	--
कोतार विरसिंहपुर मार्ग, लम्बाई 11.65 कि.मी.	13.25	--	--	--	--	1,47.72	(-) 100
झरकुआ रहगांव करसरा मार्ग, लम्बाई 24.2 कि.मी.	52.29	--	--	--	--	4,25.56	(-) 100
भाटिया चोरहटा मार्ग, लम्बाई 16.2 कि.मी.	1,00.41	--	1.90	--	1.90	2,41.46	(-) 98
शीतला माता चीनोर मार्ग	5,00.56	--	1,44.29	--	1,44.29	9,09.74	(-) 71
चरोखरा पिया बसई मालिक से रतनगढ़ माता मंडी रोड तक का निर्माण	13.23	--	20.00	--	20.00	2,93.32	51
गोहद धामरा मार्ग (नाबाई)	--	--	--	--	--	2,35.64	--
राय किसपलाई हरीक्षा मार्ग	--	--	--	--	--	1,16.97	--
खुर्द महेदीपुरा मार्ग	--	--	--	--	--	1,14.76	--
बेलाई करीला माता मंदिर मार्ग	--	--	--	--	--	2,34.31	--
अशोकनगर पिपरोधथुरा मार्ग	--	--	--	--	--	2,49.35	--
मथना कुटवारा मार्ग का निर्माण	--	--	--	--	--	1,86.88	--

विवरण संख्या – 13 जारी

व्यय का प्रकार	वर्ष 2010-11 के दौरान व्यय	वर्ष 2011-12 के दौरान व्यय				2011-12 के अंत तक व्यय	(लाख ₹ में) वर्ष के दौरान % वृद्धि(+) / कमी (-)
		योजनेतर	राज्य योजनागत	केन्द्र प्रवर्तित योजनाएं/ आयोजनागत योजनाएं	योग		
ग-आर्थिक सेवाओं का पूंजीगत लेखा- जारी							
(छ) परिवहन का पूंजीगत लेखा- जारी							
5054-सड़कों तथा सेतुओं पर पूंजीगत परिव्यय- जारी							
04-जिला तथा अन्य सड़के- जारी							
800- अन्य व्यय- जारी							
बीना टाउन से सीरोड निर्माण	--	--	--	--	--	1,13.62	--
हिन्दोरिया बन्द कापर मार्ग	--	--	--	--	--	24.87	--
दमोह हिन्दोरिक पलोरी मार्ग का निर्माण	--	--	--	--	--	3,80.17	--
चेवला मडिया हुवाज पड़री पटेरा रोड	--	--	--	--	--	1,69.18	--
बमेथा खजरेहा मार्ग का निर्माण	--	--	--	--	--	3,29.30	--
महेबा निर्माण, लम्बाई 105 कि.मी.	--	--	21.00	--	21.00	2,21.30	100
मकसुदनगढ़ मार्ग का निर्माण	--	--	--	--	--	1,56.66	--
सेहरारी एकोलगढ़ मार्ग	--	--	--	--	--	1,86.08	--
हर्ष से बेरीयारपुर वाया भगोही मार्ग का निर्माण	--	--	--	--	--	2,21.87	--
कंजई सकरी अंडुआ किंग अलदीप मार्ग लम्बाई 4.56 कि.मी.	--	--	--	--	--	1,03.77	--
बंकेरी मुरथ लोमकाना पोडीखेड़ा मार्ग लम्बाई 25.30 कि.मी.	--	--	--	--	--	5,88.30	--
अमरपुर पठोरा पिपरिया मार्ग	--	--	19.93	--	19.93	1,97.18	100
दमना जबलपुर मार्ग का निर्माण	--	--	--	--	--	3,08.23	--
सेलवाडा भंडोरा कच्छगांव मार्ग लम्बाई 20 कि.मी.	14.74	--	76.94	--	76.94	2,65.75	422
स्लीमनबाद बहोरी बंद मार्ग	--	--	--	--	--	1,81.82	--
जिंजारी बिल्हारी देवगांव मार्ग लम्बाई 24.8 कि.मी.	--	--	--	--	--	1,23.68	--
विजयराघवगढ़ पडरखेड़ी सलेनियां मार्ग	--	--	--	--	--	3,37.51	--
बरतारा सिंगुडी सलैया मार्ग लम्बाई 20 कि.मी.	--	--	--	--	--	1,11.22	--
पोण्डा बच्छाविस मार्ग, लम्बाई 15 कि.मी.	--	--	--	--	--	2,27.91	--
विलायत कलोन गनेशपुर सलाहन मार्ग	1,59.38	--	31.42	--	31.42	4,83.01	(-) 80
भटुरा जमुनी बंधी मार्ग	--	--	--	--	--	1,08.66	--
हरदा बिरहुली धनोरा बिल्हारी मार्ग	65.16	--	3.64	--	3.64	2,69.30	(-) 94
माधवनगर कैंप कटनी में पुल तथा पुलिया का निर्माण	--	--	--	--	--	1,79.44	--
भोमा चीथापुरा खाम खादी मार्ग	--	--	--	--	--	3,74.12	--
माली टिकोरी प्रतापपुर मार्ग	--	--	--	--	--	1,52.74	--
पनोर से गुधराकाला खुर्द तक निर्माण, 10 कि.मी.	--	--	--	--	--	2,00.01	--
उमरनाला मोखद साओरी मार्ग लम्बाई 19 कि.मी.	40.00	--	--	--	--	2,03.27	(-) 100

विवरण संख्या – 13 जारी

व्यय का प्रकार	वर्ष 2010-11 के दौरान व्यय	वर्ष 2011-12 के दौरान व्यय				2011-12 के अंत तक व्यय	(लाख ₹ में) वर्ष के दौरान % वृद्धि(+)/ कमी (-)
		योजनेतर	राज्य योजनागत	केन्द्र प्रवर्तित योजनाएं/केन्द्र आयोजनागत योजनाएं	योग		
ग-आर्थिक सेवाओं का पूंजीगत लेखा- जारी							
(छ) परिवहन का पूंजीगत लेखा- जारी							
5054-सड़कों तथा सेतुओं पर पूंजीगत परिव्यय- जारी							
04-जिला तथा अन्य सड़के- जारी							
800- अन्य व्यय- जारी							
चौराई संखखोमत पानी मार्ग	--	--	--	--	--	18.49	--
लावागोरी बिजगोरा मार्ग	10.00	--	--	--	--	1,30.50	(-) 100
पटपटा मोरादडोंगरी मार्ग	37.31	--	9.82	--	9.82	1,78.16	(-) 74
पोदार सलाईचोका मार्ग का निर्माण	99.67	--	--	--	--	3,10.00	(-) 100
खेरीनाका तक बाईपास का निर्माण	0.36	--	--	--	--	3,20.22	(-) 100
दोफी फिलतारी मार्ग का निर्माण	--	--	--	--	--	1,36.31	--
चिची लिंक मार्ग का निर्माण	23.19	--	--	--	--	1,57.58	(-) 100
नरसिंहपुर देवकछार मार्ग का निर्माण	4.46	--	--	--	--	3,30.32	(-) 100
नैनपुर सारा चिलोली पाठा सिहोरा घुगरवाड़ा लम्बाई 18.4 कि.मी.	18.98	--	--	--	--	2,55.00	(-) 100
रायगाव रामनगर मार्ग	--	--	--	--	--	3,62.14	--
बैहर लामटा मार्ग	6.28	--	--	--	--	2,22.45	(-) 100
कटंगी नन्दोरा मार्ग	--	--	--	--	--	97.27	--
बालाघाट बेही मार्ग	9.49	--	--	--	--	2,56.46	(-) 100
हलबीतुला बडेगांव दहेड़ी भलवा रोड	38.49	--	--	--	--	2,90.72	(-) 100
मड़िया धामनोद बर्री धामनोद बगरोद मार्ग	9.87	--	--	--	--	1,16.04	(-) 100
पठारी त्योदा बरोद मार्ग	5.36	--	23.76	--	23.76	1,03.49	343
मल-बमोरा से बमोरा मार्ग	3.60	--	--	--	--	1,97.23	(-) 100
रुसललीदामा, गुलाबगंज, रफसोल हवाई खेड़ा ऐंचन वाड़ा बूदीगढ़ बरेज मार्ग	40.78	--	--	--	--	3,00.45	(-) 100
सोमवारा से चम्पाखेड़ी, नानकपुर, महुआ खेड़ा रमपुरा बासौदा देवली से सतपाड़ा मार्ग	56.67	--	--	--	--	4,01.28	(-) 100
मूड़रा मुशारिया से बरोड़ा जागीर मार्ग	10.57	--	--	--	--	1,39.90	(-) 100
बूडरामाता से सतगुरु नगर मार्ग	--	--	--	--	--	8.40	--
दुधावरी से छपारा तहसील कुरवाई व्याहा मनेशा मार्ग	4.23	--	--	--	--	63.31	(-) 100
बामोरीशाला तहसील सिरोंज से करीला मार्ग	--	--	--	--	--	1,92.53	--
कुरवाई से बरुवल व्हाया केमोरा नाही मार्ग	39.11	--	29.03	--	29.03	2,48.05	(-) 26
ग्यारसपुर से इन्दरवास मार्ग	93.08	--	--	--	--	2,17.73	(-) 100
मानौरा एन.एच.86 से पिपरिया धोखेड़ा मार्ग	67.06	--	--	--	--	2,14.75	(-) 100

विवरण संख्या – 13 जारी

व्यय का प्रकार	वर्ष 2010-11 के दौरान व्यय	वर्ष 2011-12 के दौरान व्यय				2011-12 के अंत तक व्यय	(लाख ₹ में) वर्ष के दौरान % वृद्धि(+)/ कमी (-)
		योजनेतर	राज्य योजनागत	केन्द्र प्रवर्तित योजनाएं/केन्द्र आयोजनागत योजनाएं	योग		
ग-आर्थिक सेवाओं का पूंजीगत लेखा- जारी							
(छ) परिवहन का पूंजीगत लेखा- जारी							
5054-सड़कों तथा सेतुओं पर पूंजीगत परिव्यय- जारी							
04-जिला तथा अन्य सड़के- जारी							
800- अन्य व्यय- जारी							
इकलौद, उदयरामपुर, सफदलपुर से पियोली महेरा से विदिशा अशोकनगर मार्ग	26.61	--	1,19.52	--	1,19.52	3,09.21	349
रायसेन जिलान्तर्गत तथा विदिशा के सांची, उदयगिरी, गयारसपुर, गुलाबगंज, बासौरा, बरेठ, उदयपुर मालादेवी मार्ग	18.97	--	44.00	--	44.00	8,95.96	132
बैरसिया मार्ग से बागरीजबार छोटखेड़ा मार्ग	4.37	--	--	--	--	32.06	(-) 100
बबघिया से मूडराचन्द पीपलखेड़ा मार्ग	36.75	--	--	--	--	99.03	(-) 100
लहारपुर से खैरखेड़ी धोनीखेड़ी तिनसियाई मार्ग	28.78	--	--	--	--	1,28.89	(-) 100
हसुआ से कटसारा मार्ग रायसेन जिले की सीमा तक	--	--	--	--	--	63.53	--
दयानदपुर से बदनपुर भिमाखेड़ी गंगरवाड़ा मार्ग	13.55	--	--	--	--	33.35	(-) 100
गजार से गुलाबगंज मार्ग	42.97	--	49.19	--	49.19	3,02.64	14
शमशाबाद मंडी कांकीट पहुंच मार्ग	1,04.55	--	12.63	--	12.63	1,45.37	(-) 88
बासौदा, व्यौदा, बागरोद मार्ग के कि.मी. 14/2 गयारसपुर एन.एच.86 से विदवासन दुसैरी देलाखेड़ी गुलाबरी मार्ग	8.36	--	33.01	--	33.01	1,03.43	295
सूखानीमरवेड़ी परासिया गुजर करैया बोरिया, पिपरिया कोटा, खेजडा सुलतान मार्ग	--	--	4.89	--	4.89	87,35	100
पौवानाला से चटुवा मार्ग	21.62	--	0.43	--	0.43	1,58.88	(-) 98
सिरोंज शहरी क्षेत्र छत्री चौराहा से कस्टम मार्ग सीमेन्ट कांकीट मार्ग	--	--	--	--	--	0.32	--
मझगवा बागहराजी मार्ग का निर्माण	51.18	--	49.28	--	49.28	2,16.61	(-) 4
घट सिमरिया अगरिया प्रतापपुर मार्ग 17.5 कि.मी.	30.23	--	--	--	--	2,98.83	(-) 100
गारेहा खादरा मार्ग 5.5 कि.मी.	--	--	--	--	--	1,66.52	--
पोडी भीता खैथरा खटोली मार्ग	--	--	--	--	--	1,13.74	--
तिलसानी बागहराजी मार्ग	--	--	39.62	--	39.62	4,89.92	100
माधवनगर सीमेन्ट कंकीट मार्ग का निर्माण	--	--	--	--	--	71.82	--
कुदा हथवार मार्ग	--	--	--	--	--	18.11	--
सुददी राजरबण्डा बरखटा मार्ग	--	--	--	--	--	1,38.45	--
स्लीमनाबाद विलायत कलां मार्ग (एसआरआईपी)	--	--	--	--	--	10.21	--
कैमोर भटीरा मार्ग	--	--	--	--	--	14.57	--
उमरेल नाला मोह खेड मार्ग	--	--	--	--	--	27.18	--

विवरण संख्या – 13 जारी

व्यय का प्रकार	वर्ष 2010-11 के दौरान व्यय	वर्ष 2011-12 के दौरान व्यय			योग	2011-12 के अंत तक व्यय	(लाख ₹ में) वर्ष के दौरान % वृद्धि(+) / कमी (-)
		योजनेतर	राज्य योजनागत	केन्द्र प्रवर्तित योजनाएं/ आयोजनागत योजनाएं			
ग-आर्थिक सेवाओं का पूंजीगत लेखा- जारी							
(छ) परिवहन का पूंजीगत लेखा- जारी							
5054-सड़कों तथा सेतुओं पर पूंजीगत परिव्यय- जारी							
04-जिला तथा अन्य सड़के- जारी							
800- अन्य व्यय- जारी							
छोटा महादेव पहुंच मार्ग	--	--	37.43	--	37.43	48.40	100
उमरिया इसरा मार्ग	21.33	--	--	--	--	34.58	(-) 100
पिपरिया लालु अंधोरी मार्ग	44.11	--	--	--	--	92.01	(-) 100
बांका नागनपुर मार्ग	--	--	--	--	--	42.17	--
भगोरा लोधीखेड़ा मार्ग	23.17	--	--	--	--	93.29	(-) 100
बामला उभागांव मार्ग	--	--	--	--	--	18.44	--
रेंगाटोला चेंजीरा बेनी मार्ग	--	--	--	--	--	1,06.22	--
खामसडझ किरहाई रामगढ़ मुकुंदपुर मार्ग का निर्माण	80.07	--	--	--	--	7,37.60	(-) 100
नागौद कालिंजर मार्ग का निर्माण	--	--	--	--	--	11,37.16	--
सरेखा बाईपास रोड	23.13	--	--	--	--	1,60.11	(-) 100
कंतोरा अमा हिनोटा रोड	54.85	--	--	--	--	2,03.55	(-) 100
निनसोरा दिधोरा रोड	28.91	--	--	--	--	2,29.66	(-) 100
कम्हारगांव से हग्वाकलां को अदेगांव रोड	15.30	--	--	--	--	91.09	(-) 100
राजगांव किमापुर लंगी अमगांव रोड	4,24.58	--	--	--	--	4,88.73	(-) 100
कटंगा ग्वारिघाट रोड	22.40	--	10.00	--	10.00	1,68.53	(-) 55
लिंगा चितापुर भोरझिर रोड	1,58.92	--	--	--	--	2,54.12	(-) 100
सुनवारा पिंडरी केवलारी रोड	7.40	--	--	--	--	73.69	(-) 100
मोहला हरदवा मार्ग	1,24.35	--	2.61	--	2.61	1,26.96	(-) 98
सरोआ हिरी सागर फार्म	1,04.39	--	--	--	--	1,04.39	(-) 100
बेरसिया सिरोंज मार्ग से सोहाया धतुरा, तिनसियाई शमशाबाद मार्ग 7/2 पर वात नदी के ऊपर पुल का निर्माण	1,14.57	--	--	--	--	1,14.57	(-) 100
सतना, धार कुंदी मार्ग	1,37.48	--	14.41	--	14.41	1,51.89	(-) 90
सतना चित्रकूट मार्ग का 74/4 से 81/6 का चौड़ीकरण	3,68.85	--	25.26	--	25.26	3,94.11	(-) 93
बिशनखेड़ी से परवाखेड़ी अचारपुरा मार्ग का निर्माण	1,23.27	--	--	--	--	1,23.27	(-) 100
जहलखेड़ा, आमला मार्ग का निर्माण	1,77.50	--	48.30	--	48.30	2,25.80	(-) 73
कोलगाम से सालग्राम बराई मार्ग का निर्माण	1,18.35	--	42.20	--	42.20	1,60.55	(-) 64
नसरुल्लागंज नेटवर्क के अन्तर्गत मार्ग का निर्माण	10,44.25	--	6,29.43	--	6,29.43	16,73.68	(-) 40
छेगरा से पातालखो का निर्माण	1,17.73	--	31.47	--	31.47	1,49.20	(-) 73
रेहटी से गुड़खेड़ का निर्माण	1,01.17	--	3.27	--	3.27	1,04.44	(-) 97

विवरण संख्या – 13 जारी

व्यय का प्रकार	वर्ष 2010-11 के दौरान व्यय	वर्ष 2011-12 के दौरान व्यय			योग	2011-12 के अंत तक व्यय	(लाख ₹ में) वर्ष के दौरान % वृद्धि(+)/ कमी (-)
		योजनेत्तर	राज्य योजनागत	केन्द्र प्रवर्तित योजनाएं/ केन्द्र आयोजनागत योजनाएं			
ग-आर्थिक सेवाओं का पूंजीगत लेखा- जारी							
(छ) परिवहन का पूंजीगत लेखा- जारी							
5054-सड़कों तथा सेतुओं पर पूंजीगत परिव्यय- जारी							
04-जिला तथा अन्य सड़कें- समाप्त							
800- अन्य व्यय-समाप्त							
अरोलिया से कुरावर मार्ग	1,29.91	--	--	--	--	1,29.91	(-) 100
ओबेदुल्लागंज से शाहगंज मार्ग का निर्माण	1,52.03	--	--	--	--	1,52.03	(-) 100
छरनाल चांदबाद मार्ग का निर्माण	1,70.66	--	1,05.00	--	1,05.00	2,75.66	(-) 38
कंलवाने से झोलियापुर	1,09.41	--	1,74.14	--	1,74.14	2,83.55	59
चून्हाजूरी आलमपुर रतनपुर से नसिराबाद मार्ग का निर्माण	2,78.75	--	1,25.11	--	1,25.11	4,03.86	(-) 55
बैतूल शहर मार्ग का चोड़ीकरण	1,13.50	--	1,81.59	--	1,81.59	2,95.09	60
बेरखेड़ी गंगवासा मार्ग का निर्माण	1,38.41	--	1.22	--	1.22	1,39.63	(-) 99
होशंगाबाद मिशन लिंक बुधवाड़े वामहनगांव मार्ग का निर्माण	1,09.51	--	18.50	--	18.50	1,28.01	(-) 83
सिंहवाल समरमारा व्हाया जदहद मार्ग	5,71.25	--	2,46.45	--	2,46.45	8,17.70	(-) 57
झुरई सरायमार्ग नं.35 कि.मी.	4,00.00	--	17.23	--	17.23	4,17.23	(-) 96
बेरका दुरई मार्ग 18 कि.मी.	1,57.53	--	--	--	--	1,57.53	(-) 100
निर्माण कार्य/परियोजनाएँ जिनमें विगत पांच वर्षों में कोई व्यय नहीं हुआ	--	--	--	--	--	2,17,39.26 [#]	--
						30,17.34	
अन्य निर्माण कार्य ₹ पांच करोड़ और उससे अधिक कम लागत के	2,63,61.02	--	3,18,93.02	29.93	3,19,22.95	17,99,62.65	21
						5,48,50.23	
योग-800	3,83,57.14	--	3,55,03.92	29.93	3,55,33.85	25,98,78.03	(-) 7
						5,78,67.57	
योग-04	6,36,73.68	--	6,02,36.83	1,59.82	6,03,96.65	45,99,07.81	(-) 5
						8,35,22.03	
05-सड़कें-							
337-सड़क निर्माण कार्य-							
पांढुर्ना वर्धा नदी मार्ग	8.24	--	--	--	--	5,84.71	(-) 100
बडचोचली सावर गांव मार्ग	38.51	--	--	--	--	86.95	(-) 100
सिवनी खारीपकाका लांघा मार्ग	9.94	--	--	--	--	1,46.50	(-) 100
मुलताई, पालन, वर्द मार्ग का सुदृढीकरण	3,82.92	--	8,97.00	--	8,97.00	12,79.92	134
निर्माण कार्य/परियोजनाएँ जिनमें विगत पांच वर्षों में कोई व्यय नहीं हुआ	--	--	--	--	--	1,44,44.28 [#]	--

मोटे अंक म.प्र. में रोके गए शेषों को दर्शाते हैं, जिनका म.प्र. पुनर्गठन अधिनियम, 2000 के अंतर्गत म.प्र. एवं छत्तीसगढ़ के मध्य आवंटन होना है ।

विवरण उपलब्ध हैं ।

विवरण संख्या – 13 जारी

व्यय का प्रकार	वर्ष 2010-11 के दौरान व्यय	वर्ष 2011-12 के दौरान व्यय				2011-12 के अंत तक व्यय	(लाख ₹ में) वर्ष के दौरान % वृद्धि(+) कमी (-)
		योजनेतर	राज्य योजनागत	केन्द्र प्रवर्तित योजनाएं/केन्द्र आयोजनागत योजनाएं	योग		
ग-आर्थिक सेवाओं का पूंजीगत लेखा- जारी							
(छ) परिवहन का पूंजीगत लेखा- जारी							
5054-सड़कों तथा सेतुओं पर पूंजीगत परिव्यय- जारी							
05-सड़कें-समाप्त							
337-सड़क निर्माण कार्य-समाप्त							
अन्य कार्य/योजनाएं	95,83.28	--	33,71.00	15,23.27	48,94.27	5,81,44.20	(-) 49
योग-337	1,00,22.89	--	42,68.00	15,23.27	57,91.27	7,46,86.56	(-) 42
789-अनुसूचित जातियों के लिये विशेष घटक योजना - अन्य कार्य/योजनाएं	--	--	--	--	--	2,91.67	--
800-अन्य व्यय- अन्य कार्य/योजनाएं	--	--	--	--	--	40,00.00	--
योग-05	1,00,22.89	--	42,68.00	15,23.27	57,91.27	7,89,78.23	(-) 42
80-सामान्य-							
190-सार्वजनिक क्षेत्र के तथा अन्य उपक्रमों में निवेश- मध्यप्रदेश सड़क विकास निगम की अंशपूजी में निवेश	1,00.00	--	--	--	--	20,00.00	(-) 100
796-जनजातीय क्षेत्र उप-योजना- मध्यप्रदेश राज्य हेतु निर्माण निगम में निवेश	--	--	--	--	--	60.00	--
अन्य निर्माण कार्य, प्रत्येक ₹ पांच करोड़ और उससे कम लागत के	--	--	--	--	--	1,05,64.59	--
योग-796	--	--	--	--	--	1,06,24.59	--
797-आरक्षित निधियों तथा जमा लेखों को/से अंतरण- अन्य कार्य/योजनाएं	--	--	--	--	--	-10.42	--
800-अन्य व्यय- अन्य कार्य/योजनाएं			95,00.00				
	78,43.04	--	37,00.00	--	1,32,00.00	2,95,49.17	68
			95,00.00			23,33.13	
योग-80	79,43.04	--	37,00.00	--	1,32,00.00	3,15,49.17	66
			95,00.00			1,29,47.30	
योग-5054	19,82,08.85	--	15,83,44.29	16,83.09	16,95,27.38	1,26,92,52.66	(-) 14
						11,65,07.21	

मोटे अंक म.प्र. में रोके गए शेषों को दर्शाते हैं, जिनका म.प्र. पुनर्गठन अधिनियम, 2000 के अंतर्गत म.प्र. एवं छत्तीसगढ़ के मध्य आवंटन होना है।

विवरण संख्या – 13 जारी

व्यय का प्रकार	वर्ष 2010-11 के दौरान व्यय	वर्ष 2011-12 के दौरान व्यय				2011-12 के अंत तक व्यय	(लाख ₹ में) वर्ष के दौरान % वृद्धि(+)/ कमी (-)
		योजनेत्तर	राज्य योजनागत	केन्द्र प्रवर्तित योजनाएं/केन्द्र आयोजनागत योजनाएं	योग		
ग-आर्थिक सेवाओं का पूंजीगत लेखा- जारी							
(छ) परिवहन का पूंजीगत लेखा- समाप्त							
5055- सड़क परिवहन पर पूंजीगत परिव्यय-							
190-सार्वजनिक क्षेत्र के तथा अन्य उपक्रमों में निवेश	--	--	--	--	--	1,35,35.68 ^(क)	--
शासकीय एवं अन्य सड़क परिवहन प्रतिष्ठानों में निवेश	--	--	--	--	--	6,62.00 ^(क)	--
796-जनजातीय क्षेत्र उप-योजना							
लोक उपक्रम एवं अन्य प्रतिष्ठानों में निवेश	--	--	--	--	--		
800-अन्य व्यय-							
मोटर परिवहन सेवाएं	--	--	--	--	--	-31.88	--
म.प्र. सड़क परिवहन निगम को मार्गों के अराष्ट्रीयकरण करने के बदले सहायता-निवेश	--	--	--	--	--	6,50.00	--
योग-800	--	--	--	--	--	6,50.00	--
						-31.88	
योग- 5055	--	--	--	--	--	6,50.00	--
						1,41,65.80	
			95,00.00				
योग-(छ)-परिवहन का पूंजीगत लेखा	20,29,35.50	--	16,16,58.45	16,83.09	17,28,41.54	1,28,98,39.49	-15
						13,13,42.96	

(क) मोटे अंक म.प्र. में रोके गए शेषों को दर्शाते हैं, जिनका म.प्र. पुनर्गठन अधिनियम, 2000 के अंतर्गत म.प्र. एवं छत्तीसगढ़ के मध्य आवंटन होना है।
पृष्ठ क्रमांक 282 पर पाद टिप्पणी (का) देखें।

विवरण संख्या – 13 जारी

व्यय का प्रकार	वर्ष 2010-11 के दौरान व्यय	वर्ष 2011-12 के दौरान व्यय				2011-12 के अंत तक व्यय	(लाख ₹ में) वर्ष के दौरान % वृद्धि(+) / कमी (-)
		योजनेत्तर	राज्य योजनागत	केन्द्र प्रवर्तित योजनाएं/केन्द्र आयोजनागत योजनाएं	योग		
ग-आर्थिक सेवाओं का पूंजीगत लेखा- जारी							
(झ) विज्ञान, प्रौद्योगिकी तथा पर्यावरण का पूंजीगत लेखा-							
5425-अन्य वैज्ञानिक तथा पर्यावरणी अनुसंधान पर पूंजीगत परिव्यय-							
600-अन्य सेवाएं-							
डाटा सेन्टर भवन का निर्माण	6,00.00	--	50.00	--	50.00	10,50.00	(-) 92
800-अन्य व्यय-							
परिषद के लिये भवन का निर्माण	75.00	--	75.00	--	75.00	8,50.00	--
विज्ञान पार्क की परिषद स्थापना हेतु भवन निर्माण	2,50.00	--	2,60.00	--	2,60.00	12,60.00	4
योग-800	3,25.00	--	3,35.00	--	3,35.00	21,10.00	3
योग-5425	9,25.00	--	3,85.00	--	3,85.00	31,60.00	(-) 58
योग-(झ) विज्ञान, प्रौद्योगिकी तथा पर्यावरण का पूंजीगत लेखा	9,25.00	--	3,85.00	--	3,85.00	31,60.00	(-) 58
(ञ)-सामान्य आर्थिक सेवाओं का पूंजीगत लेखा-							
5452-पर्यटन पर पूंजीगत परिव्यय-							
01-पर्यटक अवसंरचना-							
101-पर्यटक केन्द्र-							
केन्द्र प्रवर्तित योजनाओं में केन्द्र का भाग	--	--	--	--	--	40,79.27	--
पर्यटन की ईकाइयों का उन्नयन	--	--	--	--	--	20.00	--
म.प्र. पर्यटन विकास निगम को पर्यटन विकास हेतु सहायता	--	--	--	--	--	50,31.48	--
केन्द्र प्रवर्तित योजनाओं में राज्य का अंश	--	--	1,99.76	--	1,99.76	10,90.40	100
ग्रामीण पर्यटन के अंतर्गत अधोसंरचना का विकास	--	--	--	--	--	5,00.50	--
पर्यटन अधोसंरचना का विकास	--	--	--	--	--	16,10.00	--
साहसिक पर्यटन एवं जल क्रीड़ा का विकास	--	--	--	--	--	6,60.00	--
ग्रामीण विरासत पर्यटन का विकास	--	--	--	--	--	20.00	--
पर्यटन अधोसंरचना के अधीन पारिस्थितिकी तथा वानिकी क्षेत्र का विकास	--	--	--	--	--	50.00	--
पर्यटन अधोसंरचना (केन्द्रीय अंश)	30,89.21	--	--	25,00.00	25,00.00	80,89.21	(-) 19
अन्य कार्य/योजनाएं	1,96.49	--	--	--	--	6,85.72	(-) 100
योग-101	32,85.70	--	1,99.76	25,00.00	26,99.76	2,18,36.58	-18
						3,25.12	

मोटे अंक म.प्र. में रोके गए शेषों को दर्शाते हैं, जिनका म.प्र. पुनर्गठन अधिनियम, 2000 के अंतर्गत म.प्र. एवं छत्तीसगढ़ के मध्य आवंटन होना है ।

विवरण संख्या – 13 जारी

व्यय का प्रकार	वर्ष 2010-11 के दौरान व्यय	वर्ष 2011-12 के दौरान व्यय				2011-12 के अंत तक व्यय	(लाख ₹ में) वर्ष के दौरान % वृद्धि(+)/कमी (-)
		योजनेत्तर	राज्य योजनागत	केन्द्र प्रवर्तित योजनाएं/केन्द्र आयोजनागत योजनाएं	योग		
ग-आर्थिक सेवाओं का पूंजीगत लेखा- जारी							
(अ)-सामान्य आर्थिक सेवाओं का पूंजीगत लेखा- जारी							
5452-पर्यटन पर पूंजीगत परिव्यय- जारी							
01-पर्यटक अवसंरचना- समाप्त							
103-पर्यटक परिवहन-							
पर्यटन मार्गों का विकास	--	--	--	--	--	2,75.00	--
190-सार्वजनिक क्षेत्र के तथा अन्य उपक्रमों में निवेश-							
पर्यटन निगम की इकाईयों का उन्नयन	--	--	--	--	--	5,58.45	--
आंतरिक एवं पहुंच मार्गों का उन्नयन	--	--	7,00.00	--	7,00.00	7,00.00	100
ईको एवं साहसिक पर्यटन का विकास	--	--	10,00.00	--	10,00.00	10,00.00	100
निर्माण कार्य/परियोजनाएँ जिनमें विगत पांच वर्षों में कोई व्यय नहीं हुआ	--	--	--	--	--	8,26.92 [#]	--
अन्य निर्माण कार्य, प्रत्येक ₹ पांच करोड़ और उससे कम लागत के	--	--	28,00.00	--	28,00.00	28,00.00	100
						1,27.85	--
योग-190	--	--	45,00.00	--	45,00.00	58,85.37	100
						21,65.06	
789-अनुसूचित जातियों के लिये विशेष घटक योजना-							
निर्माण कार्य/परियोजनाएँ जिनमें विगत पांच वर्षों में कोई व्यय नहीं हुआ	--	--	--	--	--	3,04.50 [#]	--
योग-789	--	--	--	--	--	3,04.50	--
796-जनजातीय क्षेत्र उप-योजना-							
मध्यप्रदेश पर्यटन विकास निगम, भोपाल में निवेश	--	--	--	--	--	3,25.16	--
अन्य निर्माण कार्य, प्रत्येक ₹ पांच करोड़ और उससे कम लागत के	--	--	--	--	--	2,17.82	--
योग-796	--	--	--	--	--	5,42.98	--
800-अन्य व्यय-							
ग्रामीण पर्यटन हेरीटेज का विकास	--	--	--	--	--	6,05.00	--
पर्यटन अधोसंरचना के अंतर्गत ईको एवं वन क्षेत्र का विकास	--	--	--	--	--	6,80.00	--
पर्यटन अधोसंरचना (केन्द्रीय अंश)	--	--	--	--	--	11,84.38	--
योग-800	--	--	--	--	--	24,69.38	--
योग-01	32,85.70	--	46,99.76	25,00.00	71,99.76	3,07,70.83	119
						30,33.16	

मोटे अंक म.प्र. में रोके गए शेषों को दर्शाते हैं, जिनका म.प्र. पुनर्गठन अधिनियम, 2000 के अंतर्गत म.प्र. एवं छत्तीसगढ़ के मध्य आवंटन होना है ।

विवरण उपलब्ध हैं ।

विवरण संख्या – 13 जारी

व्यय का प्रकार	वर्ष 2010-11 के दौरान व्यय	वर्ष 2011-12 के दौरान व्यय				2011-12 के अंत तक व्यय	(लाख ₹ में) वर्ष के दौरान % वृद्धि(+)/ कमी (-)
		योजनेत्तर	राज्य योजनागत	केन्द्र प्रवर्तित योजनाएं/केन्द्र आयोजनागत योजनाएं	योग		
ग-आर्थिक सेवाओं का पूंजीगत लेखा- जारी (अ)-सामान्य आर्थिक सेवाओं का पूंजीगत लेखा- जारी 5452-पर्यटन पर पूंजीगत परिव्यय- समाप्त 80-सामान्य-							
104-संवर्धन तथा प्रचार- प्रसार एवं प्रचार	--	--	--	--	--	19,95.00	--
योग-80	--	--	--	--	--	19,95.00	--
योग-5452	32,85.70	--	46,99.76	25,00.00	71,99.76	3,27,65.83	119
						30,33.16	
5465-सामान्य वित्तीय तथा व्यापारिक संस्थाओं में निवेश- 01-सामान्य वित्तीय संस्थाओं में निवेश-							
190-सार्वजनिक क्षेत्र के तथा अन्य उपक्रमों, बैंक आदि में निवेश- बैंक, शासकीय एवं अन्य सामान्य वित्तीय संस्थाओं में निवेदश	--	--	--	--	--	3.69	--
योग-5465	--	--	--	--	--	3.69	--
5475-अन्य सामान्य आर्थिक सेवाओं पर पूंजीगत परिव्यय-							
101-भूमि सीमा (कृषि भूमि को छोड़कर)- मध्यप्रदेश सीलिंग कृषि जोत अधिनियम 1960 के अन्तर्गत अधिक भूमि को समर्पित करने के फलस्वरूप क्षतिपूर्ति का भुगतान	--	--	--	--	--	60.64	--
नगरीय भूमि सीमा अधिनियम 1976 के अंतर्गत भूमि धारकों को मुआवजे का भुगतान-बान्ड्स	--	1.75	--	--	1.75	19.42	100
योग-101	--	1.75	--	--	1.75	19.42	100
						74.57	--
102-नागरिक आपूर्ति- संभागीय कार्यालय का सुदृढीकरण	--	--	--	--	--	37.18	--
योग-102	--	--	--	--	--	37.18	--
202-जमींदारी प्रणाली का उन्मूलन हो जाने पर भूमि धारियों को क्षतिपूर्ति प्राप्त कर-							
जमींदारी प्रथा अन्मूलन पर भू-स्वामियों को क्षतिपूर्ति का भुगतान	--	--	--	--	--	5,93.51	--
जागीरदारी प्रथा के अन्मूलन पर भू-स्वामियों को क्षतिपूर्ति का भुगतान	--	--	--	--	--	4,21.13	--
लघु स्वामियों को पुनर्वास अनुदान	--	--	--	--	--	2,34.17	--

मोटे अंक म.प्र. में रोके गए शेषों को दर्शाते हैं, जिनका म.प्र. पुनर्गठन अधिनियम, 2000 के अंतर्गत म.प्र. एवं छत्तीसगढ़ के मध्य आवंटन होना है ।

विवरण संख्या – 13 समाप्त

व्यय का प्रकार	वर्ष 2010-11 के दौरान व्यय	वर्ष 2011-12 के दौरान व्यय				योग	2011-12 के अंत तक व्यय	(लाख ₹ में)
		योजनेत्तर	राज्य योजनागत	केन्द्र प्रवर्तित योजनाएं/केन्द्र आयोजनागत योजनाएं	योग			वर्ष के दौरान % वृद्धि(+)/कमी (-)
ग-आर्थिक सेवाओं का पूंजीगत लेखा- समाप्त								
(अ)-सामान्य आर्थिक सेवाओं का पूंजीगत लेखा- समाप्त								
5475-अन्य सामान्य आर्थिक सेवाओं पर पूंजीगत परिव्यय- समाप्त								
202-जमींदारी प्रणाली का उन्मूलन हो जाने पर भूमि धारियों को क्षतिपूर्ति प्राप्त कर-समाप्त								
निर्माण कार्य/परियोजनाएँ जिनमें विगत पांच वर्षों में कोई व्यय नहीं हुआ	--	--	--	--	--	--	159.79 [#]	--
योग-202	--	--	--	--	--	--	14,08.60	--
योग-5475	--	1.75	--	--	1.75	56.60	14,83.17	100
योग-(अ) सामान्य आर्थिक सेवाओं का पूंजीगत लेखा	32,85.70	1.75	46,99.76	25,00.00	72,01.51	3,28,22.43	45,20.02	119
योग-ग-आर्थिक सेवाओं का पूंजीगत लेखा	70,89,20.06	6,76.85	97,69.72 69,22,09.80	2,62,32.98	72,88,89.35	5,69,00,64.66 ^(क)	66,71,36.82	3
महायोग	87,99,87.69	32,29.47	97,70.22 77,03,89.47	12,21,27.51	90,55,16.67	6,81,28,47.17 ^(क)	87,88,74.53	3
वेतन	--	--	--	--	--	2,30,71.41		
राज सहायता	--	--	--	--	--	--		
सहायक अनुदान	--	--	--	--	--	1,24,69.48		

- टीप :-
1. बजट में पृथक कोड न दिये जाने के कारण सी.एस.एस.में राज्य तथा केन्द्र के अंश को नहीं दर्शाया जा सकता है।
 2. वेतन, राज सहायता तथा सहायक अनुदान के विवरण क्रमशः परिशिष्ट – II, III एवं IV में दिए गए हैं।
 3. पूंजीगत शीर्षों के अन्तर्गत सहायता अनुदान का लेखांकन लेखा नियमों के अनुरूप नहीं है। प्रकरण में उपयुक्त कार्यवाई हेतु राज्य सरकार को सूचित कर दिया गया है।

मोटे अंक म.प्र. में रोके गए शेषों को दर्शाते हैं, जिनका म.प्र. पुनर्गठन अधिनियम, 2000 के अंतर्गत म.प्र. एवं छत्तीसगढ़ के मध्य आवंटन होना है।

विवरण उपलब्ध हैं।

(क) पृष्ठ क्र.186 पर पाद टिप्पणी देखें।

14 – सरकार के निवेशों का ब्यौरेवार विवरण

अनुभाग-1 – सरकार का विभिन्न प्रतिष्ठानों की अंशपूजी तथा ऋण-पत्रों में 2010-11 तथा 2011-12 में निवेश का तुलनात्मक सारांश

(लाख ₹ में)

		2011-12			2010-11		
		प्रतिष्ठानों की संख्या	वर्ष के अंत तक निवेश	वर्ष के दौरान प्राप्त लाभांश/ब्याज	प्रतिष्ठानों की संख्या	वर्ष के अंत तक निवेश	वर्ष के दौरान प्राप्त लाभांश/ब्याज
1	सांविधिक निगम	24	75,48,89.54 4,10,99.70	--	23	70,51,12.54 4,10,99.70	20.00
2	सरकारी कंपनियां	34	44,32,75.13 [#] 1,80,49.44*	14,27.00	34	39,65,51.24 1,87,03.94	15,06.83
3	संयुक्त पूंजी कंपनियों और साझेदारी	23	11.02 1,53.51	23,71.48	23	11.02 1,53.51	16,92.81
4	बैंक	01	-- 0.16	--	1	-- 0.16	--
5	सहकारिताएँ	127	1,25,79.34 [@] 4,83,00.92	--	127	1,16,71.29 4,83,00.92	--
	योग	209	1,21,07,55.03 10,76,03.73	37,98.48	208	1,11,33,46.09 10,82,58.23	32,19.64

मोटे अंक म.प्र. में रोके गए शेषों को दर्शाते हैं; जिनका म.प्र. पुनर्गठन अधिनियम, 2000 के अंतर्गत म.प्र. एवं छत्तीसगढ़ के मध्य आवंटन होना है।

#*

कृपया पाद टीप पृ.क्र. 286 पर # देखें।

@

कृपया पाद टीप पृष्ठ क्रमांक 311 पर (क) देखें।

विवरण संख्या 14 – जारी

अनुभाग 2 – वर्ष 2011-12 के अंत तक निवेशों का ब्यौरा

स. क्र.	प्रतिष्ठान का नाम	निवेश का वर्ष	प्रकार	निवेश के ब्यौरे		निवेशित राशि	कुल प्रदत्त पूंजी में सरकारी निवेश की प्रतिशतता	वर्ष के दौरान लाभांश तथा ब्याज प्राप्त हुआ तथा सरकार के पास जमा किया गया	घोषित लाभांश/ ब्याज किन्तु सरकारी लेखे में न जमा किया गया	टिप्पणी
1	2	3	4	5	6	7	8	9	10	11
				अंशों/ डिबेन्चर की संख्या	प्रत्येक अंश/ डिबेन्चर का अंकित मूल्य	₹	(लाख ₹ में)			
I- सांविधिक निगम-										
1.	मध्य प्रदेश राज्य भाण्डागार निगम, भोपाल (लोजिस्टिक निगम)	1957-58 से 1990-91	साधारण	249540	100	7,31.58				
		1991-92	साधारण			-4,63.60				
		1992-93	साधारण	17020 (50%)	100	17.02				
		1994-95 से 2002-03	-	-	-	1,00.00				
						2,10.24				
						1,00.00	50			
				योग		4,95.24				
2.	मध्यप्रदेश वित्त निगम, इन्दौर	1955-56 से 1983-84	साधारण विशेष	*	100	4,86.67 ^(क)	82.25 और 94.27			
		1989-90	साधारण	*	100	..				
		1990-91 से 2003-04	साधारण	134000	100	1,34.00				
						40,76.11				
		2004-05 से 2005-06	साधारण	550000	100	5,50.00				
		2006-07	साधारण	18900000	100	1,89,00.00				
		2007-08	साधारण	6500000	100	65,00.00				
		2008-09				23,91.13 ^(ख)				
			छत्तीसगढ़ को अंशों का आवंटन			-11,10.06				
			2009-10			5,00.00				
			2010-11			5,00.00				
			2011-12			5,00.00				
						3,34,27.85				

मोटे अंक एकीकृत म.प्र. राज्य के शेषों को दर्शाते हैं, जिनका म.प्र. पुनर्गठन अधिनियम, 2000 के अंतर्गत म.प्र. एवं छत्तीसगढ़ के मध्य आवंटन किया जाना है।

(क) निगम की पुस्तकों के अनुसार तदनुसारी निवेदन 8,80.00 लाख ₹ है। विसंगति समाधानाधीन है।

(ख) निगम की पुस्तकों के अनुसार तदनुसारी निवेश ₹ 4.50 करोड़ है। विसंगति समाधानाधीन है।

(ग) मुख्य शीर्ष 6885 से शीर्ष 4885-01-190 के अंतर्गत कर्ज के निवेश में परिवर्तन से संबंधित 16,91.13 हजार रुपये सम्मिलित है।

विवरण संख्या 14 – जारी

स. क्र.	प्रतिष्ठान का नाम	निवेश का वर्ष	प्रकार	निवेश के ब्यौरे अंशों/ डिबेन्चर की संख्या		प्रत्येक अंश/ डिबेन्चर का अंकित मूल्य	निवेशित राशि	कुल प्रदत्त पूंजी में सरकारी निवेश की प्रतिशतता	वर्ष के दौरान लाभांश तथा ब्याज प्राप्त हुआ तथा सरकार के पास जमा किया गया	घोषित लाभांश/ ब्याज किन्तु सरकारी लेखे में न जमा किया गया	टिप्पणी
1	2	3	4	5	6	7	8	9	10	11	
						₹	(लाख ₹ में)				
I-	सांविधिक निगम—जारी										
3.	मध्य प्रदेश राज्य सड़क परिवहन निगम, भोपाल	1962-63 से 2005-06		*	*		6,50.00				
						योग	6,50.00 ^(ग)				
							1,41,86.49				
4.	मध्यप्रदेश मत्स्य महासंघ (सहकारी) मर्यादित	1978-79 से 1997-98		*	*		1,07.99 ^(घ)				
5.	मध्यप्रदेश राज्य पशुधन एवं कुक्कुट विकास निगम, भोपाल	1982-83 से 1999-2000		*	*		1,35.57				
6.	मध्यप्रदेश भूमि विकास निगम, भोपाल	1977-78 एवं 1978-79 1977-78 से 1979-80 1980-81 से 1983-84	इक्विटी * साधारण	750 *	10000 *		75.00 1,96.19 4,71.18				
						योग	(घ)7,42.37				
7.	मध्यप्रदेश राज्य बीज एवं फार्म विकास निगम, भोपाल	1980-81 से 1989-90 1993-94 से 1999-2000	इक्विटी	2073	10000		2,03.58	(झ) निगम की पुस्तकों में तदनुरूपी निवेश 2,14.71 लाख ₹ है। विसंगति समाधानाधीन है।			
						योग	5,71.00				
							(ञ) 7,74.58				
8.	कृषि पुनर्वित्त एवं विकास निगम, बम्बई	1978-79 एवं 1979-80		*	*		15.00				
9.	मध्यप्रदेश महिला वित्तीय निगम	1991-92 से 2005-06		*	*		10.00				
							51.00				
							1,26.00				
							1,00.00				
							2,00.00				
							2,04.00				
						योग	6,40.00				
							51.00				

मोटे अंक एकीकृत म.प्र. राज्य के शेषों को दर्शाते हैं, जिनका म.प्र. पुनर्गठन अधिनियम, 2000 के अंतर्गत म.प्र. एवं छत्तीसगढ़ के मध्य आवंटन किया जाना है।

(ग) यह राशि सड़क परिवहन निगम अधिनियम, 1950 की धारा 23 (1) के अंतर्गत राज्य सरकार के द्वारा दिये गये पूंजीगत अंशदान की सूची है। निगम की पुस्तकों में तदनुरूपी निवेश ₹ 1,41.40 करोड़ है। विसंगति समाधानाधीन है।

* इस विवरण में यह चिन्ह विभाग से जानकारी प्रतीक्षित होना दर्शाता है।

(का) विवरण संख्या 13 में मुख्यशीर्ष 5055-190 एवं 796 के अंतर्गत दर्शाये गए निवेश से ₹ 11.19 लाख से भिन्न है, जो वर्ष 1974-75 की समयावधि से पहले से संबंधित है। विवरण उपलब्ध नहीं है।

(घ) निगम की पुस्तकों में तदनुरूपी निवेश 9,79.57 लाख ₹ है। विसंगति समाधानाधीन है।

(घ) 1994-95 के अंत तक निगम के अनुसार निवेश ₹ 1,06.42 लाख है। विसंगति समाधानाधीन है।

विवरण संख्या 14 – जारी

स. क्र.	प्रतिष्ठान का नाम	निवेश का वर्ष	प्रकार	निवेश के ब्यौरे		निवेशित राशि	कुल प्रदत्त पूंजी में सरकारी निवेश की प्रतिशतता	वर्ष के दौरान लाभांश तथा ब्याज प्राप्त हुआ तथा सरकार के पास जमा किया गया	घोषित लाभांश/ ब्याज किन्तु सरकारी लेख में न जमा किया गया	टिप्पणी
				अंशों/ डिबेन्चर की संख्या	प्रत्येक अंश / डिबेन्चर का अंकित मूल्य					
1	2	3	4	5	6	7	8	9	10	11
				₹		(लाख ₹ में)				
I- सांविधिक निगम-जारी										
10.	आदिवासी वित्तीय एवं विकास निगम	1994-95 1995-96 से 2002-03		*	*	1.00	1.46 3,77.00 12,90.00			(झ) निगम की पुस्तकों में तदनुरूपी निवेश 14.01 करोड़ ₹ है। विसंगति समाधानाधीन है।
		2003-04		*	*		90.00			
		2005-06		*	*		1,00.00			
		2006-07		10000 (100%)	*					
		2008-09		*	*		4,45.00			
		2009-10		*	*		2,00.00			
		2010-11		*	*		1,00.00			
							75.00			
				योग			(झ) 13,87.00	51		
							12,91.46			
11.	मध्यप्रदेश राज्य कर्मचारी आवास निगम	1994-95 से 2000-01 (अक्टूबर 2000 तक)		*	*		4,00.65			
		2002-03 से 2003-04		*	*		95.00			
				योग			95.00			
							4,00.65			
12.	मध्यप्रदेश विद्युत मंडल, जबलपुर	1996-97 से 1997-98		*	*		2,31,15.00			
		2004-05 से 2005-06		*	*		10,30,02.18			
		2006-07		*	*		3,19,46.44			
		2007-08		*	*		5,87,55.67			
		2008-09		*	*		3,18,25.00			
		2009-10		*	*		17,35,05.22			
		2010-11		*	*		1,54,20.67			
		2011-12		*	*		91,05.00			
				योग			42,35,60.18	100		
							2,31,15.00^(ख)			
13.	सतपुड़ा थर्मल पावर विस्तार इकाई	2006-07		*	*		6,00.00			
		2007-08		*	*		1,50,00.00			
		2009-10		*	*		63,92.06			
		2010-11		*	*		36,96.00			
		2011-12		*	*		80,00.00			
				योग			3,36,88.06	100		

मोटे अंक एकीकृत म.प्र. राज्य के शेषों को दर्शाते हैं, जिनका म.प्र. पुनर्गठन अधिनियम, 2000 के अंतर्गत म.प्र. एवं छत्तीसगढ़ के मध्य आवंटन किया जाना है।

(ख)

रूपये 61.58 करोड़ छत्तीसगढ़ को आवंटन की प्रक्रिया प्रगति में है।

विवरण संख्या 14 – जारी

स. क्र.	प्रतिष्ठान का नाम	निवेश का वर्ष	प्रकार	निवेश के ब्यौरे		निवेशित राशि	कुल प्रदत्त पूंजी में सरकारी निवेश की प्रतिशतता	वर्ष के दौरान लाभांश तथा ब्याज प्राप्त हुआ तथा सरकार के पास जमा किया गया	घोषित लाभांश/ ब्याज किन्तु सरकारी लेखों में न जमा किया गया	टिप्पणी
				अंशों/ डिबेन्चर की संख्या	प्रत्येक अंश / डिबेन्चर का अंकित मूल्य					
1	2	3	4	5	6	7	8	9	10	11
						₹	(लाख ₹ में)			
I- सांविधिक निगम-जारी										
14.	मालवा थर्मल पावर परियोजना	2006-07		*	*	40,00.00				
		2007-08		*	*	95,19.00				
		2008-09		*	*	64,61.00				
		2009-10		*	*	49,00.00				
		2010-11		*	*	2,49,04.00				
		2011-12		*	*	2,42,43.00				
				योग		7,40,27.00	100			
15.	अमरकंटक थर्मल पावर विस्तार इकाई-5	2006-07		*	*	45,22.00				
		2007-08		*	*	58,67.00				
		2009-10		*	*	6,41.90				
				योग		1,10,30.90	100			
16.	वीरसिंहपुर परियोजना	2006-07		*	*	1,65,00.00				
		2007-08		*	*	-30,00.00				
				योग		20,77.00				
				योग		1,55,77.00	100			
17.	गारंटीकृत ऋणों के व्यवस्थापन के लिये प्रावधान	2006-07		*	*	2,98,38.95				
		2007-08		*	*	1,60,00.00				
		2008-09		*	*	1,60,00.00				
		2009-10		*	*	33,67.20				
				योग		6,52,06.15	100			
18.	मध्यप्रदेश पिछड़ा वर्ग और अल्पसंख्यक वित्त एवं विकास निगम, भोपाल	1995-96 से 1999-2000		*	*	6,34.71				
		नवम्बर 2000 से 2005-06		*	*	3,59.04				
		2008-09		*	*	50.00				
		2009-10		*	*	50.00				
		2010-11		*	*	50.00				
		2011-12		*	*	1,50.00				
				योग		6,59.04	100			
				योग		6,34.71				
19.	मध्यप्रदेश सड़क विकास निगम	2004-05 से 2005-06	इक्विटी	*	10	15,00.00				
		2006-07	इक्विटी	*	10	1,00.00				
		2007-08	इक्विटी	*	10	1,00.00				
		2008-09	इक्विटी	*	10	1,00.00				
		2009-10		*		1,00.00				
		2010-11		*		1,00.00				
				योग		20,00.00 ^(ग)	100			

मोटे अंक एकीकृत म.प्र. राज्य के शेषों को दर्शाते हैं, जिनका म.प्र. पुनर्गठन अधिनियम, 2000 के अंतर्गत म.प्र. एवं छत्तीसगढ़ के मध्य आवंटन किया जाना है।

(ग) निगम की सूचना अनुसार 2007-08 तक निवेशित ₹ 11.50 करोड़ तथा ₹ 5.50 करोड़ अंश आवेदन पत्र के रूप में रखे गये हैं।

विवरण संख्या 14 – जारी

स. क्र.	प्रतिष्ठान का नाम	निवेश का वर्ष	प्रकार	निवेश के ब्यौरे अंशों/ डिबेन्चर की संख्या	प्रत्येक अंश / डिबेन्चर का अंकित मूल्य	निवेशित राशि	कुल प्रदत्त पूँजी में सरकारी निवेश की प्रतिशतता	वर्ष के दौरान लाभांश तथा ब्याज प्राप्त हुआ तथा सरकार के पास जमा किया गया	घोषित लाभांश/ ब्याज किन्तु सरकारी लेखे में न जमा किया गया	टिप्पणी
1	2	3	4	5	6	7	8	9	10	11
						₹	(लाख ₹ में)			
I- सांविधिक निगम—समाप्त										
20.	श्री सिंघाजी थर्मल पावर परियोजना (दो गुणा 660 मेगावाट)	2010-11 2011-12		*	*	20.00 40,00.00				
						योग	40,20.00			
21.	दादा धुनी वाले थर्मल पावर परियोजना	2010-11 2011-12		*	*	22,50.00 20,00.00				
						योग	42,50.00			
22.	नर्मदा हाइड्रोइलेक्ट्रिक विकास निगम, मर्यादित (एन.एच.डी.सी.) यूनिट I एवं II	2004-05		*	*	8,21,81.00				
23.	दिल्ली—मुम्बई औद्योगिक कारीडोर निगम	2008-09		*	*	40.00				
24.	बाण सागर ताप विद्युत गृह (दो गुणा 800 मेगावाट)	2011-12				15,00.00				
						योग—I—सांविधिक निगम	75,48,89.54 4,10,99.70			
II- सरकारी कम्पनियाँ—										
1.	प्रोविडेंट इन्वेस्टमेन्ट कम्पनी मर्यादित, बम्बई	1948 से पहले 1967-68 1971-72 1972-73 1976-77	साधारण साधारण साधारण साधारण साधारण	4662 10(98%) 24 ^(आ) 60 200	1000 1000 1000 1000 1000	^(ब) ^(ग) 46.62 0.10 0.48 0.60 2.00			@ म.प्र. सरकार वित्त विभाग के पत्र क्र. 1139/4818/2007/ई/iv भोपाल दिनांक 31.03.2008 के अनुसार 25.72% अंश छत्तीसगढ़ को आवंटित किये गये हैं।	
						छत्तीसगढ़ को अंशों का आवंटन	(-) 12.81	@		
						योग	36.99	2,41.00		
2.	मध्यप्रदेश कृषि उद्योग विकास निगम, भोपाल	1968-69 से 1984-85 1994-95 से 2002-03		182000 * *	100 * *	1,82.00 90.00 10.00				
						योग	90.00 ^(घ) 1,92.00			
3.	केला तथा फल विकास निगम, मद्रास	1976-77	इक्विटी	1000	100	1.00				2009-10 तक संभावित लाभ (कर पूर्व) ₹10.19 करोड़ है।

मोटे अंक एकीकृत म.प्र. राज्य के शेषों को दर्शाते हैं, जिनका म.प्र. पुनर्गठन अधिनियम, 2000 के अंतर्गत म.प्र. एवं छत्तीसगढ़ के मध्य आवंटन किया जाना है।

(आ) प्रत्येक अंश का क्रय मूल्य ₹ 2,000 है।

(ब) 8235—सामान्य एवं अन्य आरक्षित निधियाँ—मध्यप्रदेश सरकार की अन्य निधियों के अंतर्गत वर्गीकृत पूर्व ग्वालियर राज्य की निधियोंसे निवेशित ₹ 1.05 सम्मिलित है।

(ग) यह निवेश पूर्व में भूतपूर्व ग्वालियर और होल्कर रियासतों की कतिपय निधियों में वर्गीकृत किये अंशों के 31 मार्च 1964 को बाजार मूल्य के प्रोफार्मा अंगीकरण को प्रदर्शित करता है। प्रत्येक अंश का मूल्य ₹ 2000 है। निगम की पुस्तकों में पदनुरूपी निवेश ₹ 2,09.48 लाख है। विसंगति समाधानाधीन है।

(घ)

विवरण संख्या 14 – जारी

स. क्र.	प्रतिष्ठान का नाम	निवेश का वर्ष	प्रकार	निवेश के ब्यौरे		निवेशित राशि	कुल प्रदत्त पूजी में सरकारी निवेश की प्रतिशतता	वर्ष के दौरान लाभांश तथा ब्याज प्राप्त हुआ तथा सरकार के पास जमा किया गया	घोषित लाभांश/ ब्याज किन्तु सरकारी लेखे में न जमा किया गया	टिप्पणी
1	2	3	4	5	6	7	8	9	10	11
				रु		(लाख रु में)				
II- सरकारी कम्पनियां-जारी										
4.	मध्य प्रदेश राज्य नागरिक आपूर्ति निगम, भोपाल	1974-75 से 1993-94	साधारण	5000 115000	1000 1000	50.00 11,50.00				
छत्तीसगढ़ को अंशों का आवंटन						(-) 3,52.56 ^(ख)				
योग						8,47.44	3,02.00			
5.	मध्यप्रदेश राज्य वन विकास निगम मर्यादित, भोपाल	1975-76 से 2011-12	इक्विटी	477000	100	^(ग) 10,59.88 (-) 6,54.50*				
6.	मध्यप्रदेश राज्य औद्योगिक विकास निगम मर्यादित	1965-66 से 1991-92	इक्विटी	175600	1000	17,56.00				
		1986-87 से 1991-92	साधारण	170000	1000	17,90.00				
		1991-92	इक्विटी	639917	1000	32,69.91				
		1992-93 से 2005-06	इक्विटी	75800(100%)	1000	7,58.00				
			*	*	*	13,76.28				घाटे में चल रही है।
		2006-07		*	*	16,00.00				
		2007-08		*	*	17,50.00				
		2008-09		*	*	3,71.44				
		2009-10		*	*	9,87.58				
		2010-11		*	*	13,00.98				
		2011-12		*	*	11,26.66				
योग						85,12.94				
						^(घ) 79,62.54				
7.	मध्य प्रदेश ट्रेड एंड इन्वेस्टमेंट फेसिलिटेशन कार्पोरेशन लिमिटेड	1976-77 से 1987-88	इक्विटी	45250	100	45.25 ^(घ)				
8.	मध्यप्रदेश राज्य उद्योग निगम मर्यादित, भोपाल	1961-62 से 1993-94	इक्विटी	248582	1000	21,33.39				
		1992-93 एवं 2011-12	*	*	*	2,96.94 (-) 2.77				
योग						(-) 2.77 [#]				
						^(घ) 24,30.33				(घ) निगम की पुस्तकों में तदनुसूची निवेश 1511.67 लाख रु है। विसंगति समाधानाधीन है।

मोटे अंक एकीकृत म.प्र. राज्य के शेषों को दर्शाते हैं, जिनका म.प्र. पुनर्गठन अधिनियम, 2000 के अंतर्गत म.प्र. एवं छत्तीसगढ़ के मध्य आवंटन किया जाना है।

(ख) म.प्र. सरकार के पत्र दिनांक 06.12.2005 के अनुसार 29.38% अंश छत्तीसगढ़ नागरिक आपूर्ति निगम मर्यादित को आवंटित किये गये हैं।

(घ) निगम की पुस्तकों में तदनुसूची निवेश 14,03.77 लाख रु है। विसंगति समाधानाधीन है।

* म.प्र. एवं छत्तीसगढ़ सरकार को पारस्परिकसहमति के कारण रु 6,54.50 लाख छत्तीसगढ़ को प्रोफार्मा अंतरण की गई।

(घ) निगम की पुस्तकों के अनुसार कुल निवेश 81,09.18 लाख रु है। विसंगति समाधानाधीन है।

मु.शी.4851 के अंतर्गत पूंजी निवृत्ति/विनिवेश के कारण रु 2.77 लाख प्रोफार्मा कमी की गई।

(घ) निगम की पुस्तकों के अनुसार कुल निवेश 80.25 लाख रु हैं। विसंगति समाधानाधीन है।

विवरण संख्या 14 – जारी

स. क्र.	प्रतिष्ठान का नाम	निवेश का वर्ष	प्रकार	निवेश के ब्यौरे अंशों/ डिबेन्चर की संख्या	प्रत्येक अंश / डिबेन्चर का अंकित मूल्य	निवेशित राशि	कुल प्रदत्त पूंजी में सरकारी निवेश की प्रतिशतता	वर्ष के दौरान लाभांश तथा ब्याज प्राप्त हुआ तथा सरकार के पास जमा किया गया	घोषित लाभांश/ ब्याज किन्तु सरकारी लेखों में न जमा किया गया	टिप्पणी
1	2	3	4	5	6	7	8	9	10	11
						₹	(लाख ₹ में)			
II- सरकारी कम्पनियां—जारी										
9.	मध्य प्रदेश लघु उद्योग निगम मर्यादित, भोपाल	1961-62 से 1974-75	इक्विटी	267753	100	2,67.75 ^(घ)				
10.	मध्य प्रदेश राज्य टेक्सटाइल निगम, भोपाल	1970-71 से 1990-91 1991-92	इक्विटी इक्विटी	660640 620950 (100%)	100 100	6,65.64 35.00	सरकार द्वारा 31.10.2000 को बंद की गई। 2006-07 तक संचयी हानि 1,07,90.39 लाख ₹ है।			
						योग	^(घ) 7,00.64			
11.	नेशनल न्यूज प्रिन्ट तथा पेपर मिल्स मर्यादित, नेपालनगर	1947-48 से 1958-59	साधारण	1697290 (1.58%)	10	1,69.73				
12.	मैंगनीज अयस्क (इंडिया) मर्यादित	1962-63 1963-64	इक्विटी अधिमान	24418 12209 (17%)	100 100	24.42 12.21				
		1977-78 1977-78	इक्विटी अधिमान	10772 5386 (24.5%)	60 75	6.46 4.04				
		1982-83 से 1990-91	इक्विटी	27100		61.24				
		1991-92 और 1992-93 [*]	इक्विटी	*	*	38.64				
						योग	^(घ) 1,47.01			
13.	मध्यप्रदेश राज्य खनन निगम मर्यादित, भोपाल	1961-62 से 1990-91 1991-92	इक्विटी इक्विटी	203740 15850 (100%)	100 100	2,03.74 15.85				
						योग	^(घ) 2,19.59	8,67.00		
14.	राष्ट्रीय परियोजना निर्माण निगम मर्यादित, नई दिल्ली	1957-58	इक्विटी	1000	1000	10.00				
15.	धार परिवहन कम्पनी मर्यादित, धार	1948 से पहले	साधारण	599	250	^(घ) 1.50				

मोटे अंक एकीकृत म.प्र. राज्य के शेषों को दर्शाते हैं, जिनका म.प्र. पुनर्गठन अधिनियम, 2000 के अंतर्गत म.प्र. एवं छत्तीसगढ़ के मध्य आवंटन किया जाना है।

(घ) निगम की पुस्तकों में तदनुसूची निवेश 1511.67 लाख ₹ है। विसंगति समाधानाधीन है।

(घ) निगम के लेखों के अनुसार भारत सरकार, वस्त्र विभाग से 2002-03 में अंशपूंजी प्राप्त न होने के कारण 15.00 लाख ₹ भिन्न है।

(घ) निगम की पुस्तकों में तदनुसूची निवेश 1995-96 तक 685.95 लाख ₹ है। विसंगति समाधानाधीन है।

(घ) 1994-95 तक तदनुसूची निवेश 135.07 लाख ₹ है विसंगति समाधानाधीन है।

(क) विवरण संख्या 13 में दर्शित मुख्यशीर्ष 4853-60-190 तथा 796 के अन्तर्गत ₹ 14.77 लाख के निवेश का अन्तर है, जो 1987-88 एवं 1991-92 से संबंधित है तथा मुख्यशीर्ष 4853-02-190 में सम्मिलित कर किया गया है।

(घ) कम्पनियों के पंजीयक ने इस कम्पनी को 27 मार्च, 1965 से निष्क्रिय घोषित कर दिया है। 1956-57 के और आगे के लेखों, लेखा परीक्षा को प्रस्तुत नहीं किए गए हैं। परिसम्पत्तियों एवं देयताओं के अंतिम निराकरण के साथ ही परिसमापक की नियुक्ति के बारे में सूचना प्रतीक्षित है।

विवरण संख्या 14 – जारी

स. क्र.	प्रतिष्ठान का नाम	निवेश का वर्ष	प्रकार	निवेश के ब्यौरे		निवेशित राशि	कुल प्रदत्त पूजी में सरकारी निवेश की प्रतिशतता	वर्ष के दौरान लाभांश तथा ब्याज प्राप्त हुआ तथा सरकार के पास जमा किया गया	घोषित लाभांश/ ब्याज किन्तु सरकारी लेखे में न जमा किया गया	टिप्पणी
1	2	3	4	5	6	7	8	9	10	11
				अंशों/ डिबेन्चर की संख्या	प्रत्येक अंश / डिबेन्चर का अंकित मूल्य	₹	(लाख ₹ में)			
II- सरकारी कम्पनियां—जारी										
16.	मध्यप्रदेश उद्वहन सिंचाई निगम मर्यादित, भोपाल	1976-77 से 1981-82	इक्विटी	190000	100	(ब) 5,85.83				
17.	मध्यप्रदेश पर्यटन विकास निगम, मर्यादित भोपाल	1977-78 से 1990-91 1991-92 1992-93 से 2001-02	इक्विटी इक्विटी इक्विटी	1239980 174330 (100%) 150000 932980 योग	100 100 100 100	11,92.75 1,74.62 1,50.00 9,70.00 1,50.00 (क) 23,37.37	100	संस्थान द्वारा 2005-06 तक सूचित संचयी हानि ₹ 10.06 करोड़ थी।		
18.	मध्यप्रदेश राज्य सेतु निर्माण निगम मर्यादित, भोपाल	1978-79 और 1979-80	इक्विटी	510000	100	(ख) 5,10.00				
19.	मध्यप्रदेश पंचायती राज वित्त और ग्रामीण विकास निगम, भोपाल	1980-81 से 1988-89	इक्विटी	28000	100	(घ) 28.00				
20.	मध्यप्रदेश पुलिस आवास निगम	1980-81 से 1986-87	इक्विटी	17500	1000	(ग) 1,75.00				लाभ में चल रहा है।
21.	मध्यप्रदेश चमड़ा विकास निगम, भोपाल	1981-82 से 1985-86 1995-96 1996-97 से 1998-99	इक्विटी इक्विटी इक्विटी	10331 100%	1000 1000	1,03.31 25.00 35.00 योग				
						1,63.31 ^(घ)				

मोटे अंक एकीकृत म.प्र. राज्य के शेषों को दर्शाते हैं, जिनका म.प्र. पुनर्गठन अधिनियम, 2000 के अंतर्गत म.प्र. एवं छत्तीसगढ़ के मध्य आवंटन किया जाना है।

(ब) निगम अगस्त 1992 से विघटन की स्थिति में है। निगम की पुस्तकों में तदनुरूपी निवेश 5,92.29 लाख ₹ हैं। विसंगति समाधानाधीन है।

(क) निगम की पुस्तकों में तदनुरूपी निवेश 5,00.00 लाख ₹ है। विसंगति समाधानाधीन है।

(ख) निगम की पुस्तकों में तदनुरूपी निवेश 24,47.29 लाख ₹ हैं। विसंगति समाधानाधीन है।

(घ) निगम की पुस्तकों में तदनुरूपली निवेश 27.25 लाख ₹ है। निगम विघटन की स्थिति में है।

(ग) निगम की पुस्तकों में कुल निवेश 200.00 लाख ₹ है।

(घ) निगम की पुस्तकों में तदनुरूपली निवेश 131.29 लाख ₹ है जिसमें से 31.52 लाख ₹ ट-निक्षेप के अधीन रखे गए हैं। विसंगति समाधानाधीन है।

विवरण संख्या 14 – जारी

स. क्र.	प्रतिष्ठान का नाम	निवेश का वर्ष	प्रकार	निवेश के ब्यौरे अंशों/ डिबेन्चर की संख्या	प्रत्येक अंश / डिबेन्चर का अंकित मूल्य	निवेशित राशि	कुल प्रदत्त पूजी में सरकारी निवेश की प्रतिशतता	वर्ष के दौरान लाभांश तथा ब्याज प्राप्त हुआ तथा सरकार के पास जमा किया गया	घोषित लाभांश/ ब्याज किन्तु सरकारी लेखे में न जमा किया गया	टिप्पणी
1	2	3	4	5	6	7	8	9	10	11
						₹	(लाख ₹ में)			
II- सरकारी कम्पनियां—जारी										
22.	मध्यप्रदेश फिल्म विकास निगम, भोपाल	1981-82 से 1987-88	इक्विटी	103690	100	95.00				
		1988-89	*	*	*	4.25				
		1989-90	इक्विटी	800 (100%)	100	0.80				
		1990-91	*	*	*	0.85				
		1991-92	इक्विटी	*	100	0.84				घाटे में चल रहा है।
		1992-93 एवं 1993-94	*	*	*	2.10				
						योग	1,03.84			
23.	समाचार भारती समाचार एजेन्सी, नई दिल्ली	1981-82 से 1984-85	इक्विटी	9000	100	9.00@				
24.	मध्यप्रदेश ऊर्जा विकास निगम, भोपाल	1982-83 और 1983-84	इक्विटी	68920	100	68.92				
25.	मध्य प्रदेश इलेक्ट्रॉनिक्स विकास निगम, भोपाल	1984-85 से 1990-91	इक्विटी	*	100	14,08.26				
		1991-92	इक्विटी	50000	100	50.00				
		1992-93 एवं 1994-95	(100%) *	*	100	55.00				
						योग	15,13.26 ^(क)	100	17.00	
26.	मध्य प्रदेश शहरी विकास वित्त निगम	1980-81 से 1988-89	*	*	*	2.19				
27.	मध्यप्रदेश विद्युत उत्पादक कम्पनी मर्यादित	2005-06	*	*	*	12,78,00.00	100			
28.	मध्य प्रदेश पारेषण कम्पनी मर्यादित	2005-06	*	*	*	8,45,00.00	100			
29.	म.प्र.वि.म. की उत्तरवर्ती कम्पनियों का पारेषण प्रणाली कार्य	2006-07	*	*	*	1,10,00.00				
		2008-09	*	*	*	1,37,24.00				
		2009-10	*	*	*	1,46,19.07				
						योग	3,93,43.07	100		
30.	मध्य प्रदेश पूर्वी क्षेत्र विद्युत वितरण कम्पनी मर्यादित	2005-06	*	*	*	3,17,00.00	100			
31.	मध्यप्रदेश मध्य क्षेत्र विद्युत वितरण कम्पनी मर्यादित	2005-06	*	*	*	3,16,00.00	100			

मोटे अंक एकीकृत म.प्र. राज्य के शेषों को दर्शाते हैं, जिनका म.प्र. पुनर्गठन अधिनियम, 2000 के अंतर्गत म.प्र. एवं छत्तीसगढ़ के मध्य आवंटन किया जाना है।

(क) निगम की पुस्तकों में तदनुसूची निवेश ₹ 21,91.25 लाख है। विसंगति समाधानाधीन है।

(ख) विवरण संख्या 13 मुख्य शीर्ष 4851-190 के अंतर्गत दर्शित निवेश से ₹ 14,58,26 हजार भिन्न है जो वर्ष 1984-85, 1986-87, 1987-88, 1989-90, 1990-91 तथा 1992-93 से संबंधित है तथा मुख्य शीर्ष 4851-102 में सम्मिलित किये गये हैं।

@ चूंकि समाचार भारती, कम्पनी अधिनियम, 1956 की धारा 25 के अधीन पंजीकृत कम्पनी है, इसके द्वारा कोई लाभांश देय नहीं है।

विवरण संख्या 14 – जारी

स. क्र.	प्रतिष्ठान का नाम	निवेश का वर्ष	प्रकार	निवेश के ब्यौरे अंशों/ डिबेन्चर की संख्या	प्रत्येक अंश / डिबेन्चर का अंकित मूल्य	निवेशित राशि	कुल प्रदत्त पूंजी में सरकारी निवेश की प्रतिशतता	वर्ष के दौरान लाभांश तथा ब्याज प्राप्त हुआ तथा सरकार के पास जमा किया गया	घोषित लाभांश/ ब्याज किन्तु सरकारी लेख में न जमा किया गया	टिप्पणी
1	2	3	4	5	6	7	8	9	10	11
					₹	(लाख ₹ में)				
II- सरकारी कम्पनियां—समाप्त										
32.	मध्य प्रदेश पश्चिमी क्षेत्र विद्युत वितरण कम्पनी मर्यादित	2005-06	*	*	*	5,33,00.00	100			
33.	मध्यप्रदेश पावर ट्रेडिंग कंपनी मर्यादित	2006-07	*	*	*	20,00.00	100			
34.	कृषि संबंधी उपयोग हेतु स्वतंत्र फीडरों का प्रबंध	2008-09 2009-10 2010-11 2011-12	*	*	*	1,00,00.00 8,00.00 69,97.46 4,56,00.00				
			योग			6,33,97.46	100			
			योग—II सरकारी कम्पनियां			44,32,75.13*				
						1,80,49.44#		14,27.00		
III- संयुक्त पूंजी कम्पनियां—										
1.	भारतीय निवेश निगम मर्यादित, बम्बई	1948 से पहले	साधारण (7-3/4%) अधिमान (2.34%)	550 500	100 1000	0.47 3.07				
			योग			(ब) 3.54				
2.	देवास बिस्कुट और फूड प्रोडक्ट्स मर्यादित, देवास	1948 से पहले	साधारण	15000	10	1.50				
3.	ग्वालियर डेरी मर्यादित, ग्वालियर	*	साधारण (2%)	175	50	0.09				
4.	सेन्ट्रल इण्डिया मशीनरी मैनुफैक्चरिंग कम्पनी मर्यादित ग्वालियर (पूर्व में टैक्समेको, ग्वालियर के नाम से प्रसिद्ध)	1948 से पहले	अधिमान (5%) साधारण अधिमान संचयी मोच्य	2025 8000 7000	100 10 100	1.38 (ब) 1.05 7.00				
			योग			9.43				
5.	मेसर्स शमा इंजन वाल्व्स मर्यादित, नई दिल्ली	1961-62 और 1962-63	अधिमान इक्विटी	2435 10000	100 10	2.43 1.00				
			योग			3.43				

मोटे अंक एकीकृत म.प्र. राज्य के शेषों को दर्शाते हैं, जिनका म.प्र. पुनर्गठन अधिनियम, 2000 के अंतर्गत म.प्र. एवं छत्तीसगढ़ के मध्य आवंटन किया जाना है।

*# पृष्ठ क्रमांक 286 पर पाद टीप *# देखें।

(ब) यह निवेश पूर्व में भूतपूर्व ग्वालियर तथा होल्कर रियासतों की कतिपय निधियों में वर्गीकृत किये अंशों के 31 मार्च 1964 को बाजार मूल्य के प्रोफार्मा अंगीकरण को प्रदर्शित करता है।

विवरण संख्या 14 – जारी

स. क्र.	प्रतिष्ठान का नाम	निवेश का वर्ष	प्रकार	निवेश के ब्यौरे अंशों/ डिबेन्चर की संख्या	प्रत्येक अंश / डिबेन्चर का अंकित मूल्य	निवेशित राशि	कुल प्रदत्त पूंजी में सरकारी निवेश की प्रतिशतता	वर्ष के दौरान लाभांश तथा ब्याज प्राप्त हुआ तथा सरकार के पास जमा किया गया	घोषित लाभांश/ ब्याज किन्तु सरकारी लेखे में न जमा किया गया	टिप्पणी
1	2	3	4	5	6	7	8	9	10	11
						₹	(लाख ₹ में)			
III-	संयुक्त पूंजी कम्पनियां—जारी									
6.	मशीनरी मैन्यूफैक्चरिंग निगम मर्यादित, बम्बई	1948 से पहले	साधारण (4%) अधिमान (1.7%)	6200	10	1.41				
				1000	100	0.55				
				योग		(ब) 1.96				
7.	जीवाजीराव शक्कर कम्पनी मर्यादित, दलोदा, जिला मन्दसौर	1948 से पहले	साधारण (31.9%)	7000	100	7.00				
8.	महारानी पार्वतीबाई शक्कर कारखाना मर्यादित, सारंगपुर	1948 से पहले	साधारण (31.9%)	4000	100	4.00				
9.	विक्रम शक्कर कारखाना मर्यादित, आलोट	1948 से पहले	साधारण अधिमान	750 250	100 100	0.75 0.25				
				योग		1.00				
10.	केशर शक्कर कारखाना मर्यादित, बम्बई	1948 से पहले	5-1/2% अधिमान	2000	100	1.50^(ब)				
11.	ग्वालियर शक्कर कारखाना, डबरा	1979-80 1991-92	संचयी मोच्य	1500 *	100	1.50 65.15				
				योग		(ब) 66.65				

मोटे अंक एकीकृत म.प्र.राज्य के शेषों को दर्शाते हैं जिनका म.प्र.पुनर्गठन अधिनियम, 2000 के अनुसार म.प्र.एवं छत्तीसगढ़ में आवंटन होना है।

(ज) यह निवेश पूर्व में भूतपूर्व ग्वालियर तथा होल्कर रियासतों की कतिपय निधियों में वर्गीकृत किये अंशों के 31 मार्च 1964 को बाजार मूल्य के प्रोफार्मा अंगीकरण को प्रदर्शित करता है।

(ख) कम्पनी की पुस्तकों के अनुसार निवेश ₹ 1.50 लाख है। विसंगति समाधानाधीन है।

विवरण संख्या 14 – जारी

स. क्र.	प्रतिष्ठान का नाम	निवेश का वर्ष	प्रकार	निवेश के ब्यौरे अंशों/ डिबेन्चर की संख्या	प्रत्येक अंश / डिबेन्चर का अंकित मूल्य	निवेशित राशि	कुल प्रदत्त पूंजी में सरकारी निवेश की प्रतिशतता	वर्ष के दौरान लाभांश तथा ब्याज प्राप्त हुआ तथा सरकार के पास जमा किया गया	घोषित लाभांश/ ब्याज किन्तु सरकारी लेख में न जमा किया गया	टिप्पणी
1	2	3	4	5	6	7	8	9	10	11
						₹	(लाख ₹ में)			
III-	संयुक्त पूंजी कम्पनियाँ—जारी									
12.	बंगाल—नागपुर सूती कारखाना मर्यादित, राजनंदगांव	1955-56	साधारण (1.46%)	4378	10	0.44				
13.	दि कल्याणमल मिल्स मर्यादित, इन्दौर	1948 से पहले	साधारण (7%) अधिमान (5.1%)	25 290	100 100	0.02 0.19				
						योग	0.21			
14.	एसोसियेटेड सीमेंट कम्पनी मर्यादित, बम्बई	1948 से पहले	साधारण (1% से कम)	2790 ^(क)	100	3.33		टैक्स के बाद संचयी निवल लाभ 14,27.34 करोड़ ₹ है।		
15.	हिंडाल्को मर्यादित, बम्बई (भारतीय राष्ट्रीय अल्युमीनियम कम्पनी मर्यादित का प्रबंध एजेन्ट)	1947-48 और 1948-49	साधारण	2450	100	2.45		\$ सरकार ने कंपनी के समस्त अंशधारियों से अंश संबंधी हितों का क्रय कर लिया था। कंपनी का परिसमापन करना उचित नहीं समझा गया क्योंकि कंपनी के पास परिसम्पत्तियाँ नहीं थीं। महाराष्ट्र सरकार ने कंपनी के अंशों के अपने हिस्सों का दावा किया था और भारत सरकार ने यह अवार्ड दिया कि मध्यप्रदेश सरकार और महाराष्ट्र सरकार में 64.20 और 35.80 के अनुपात में वितरित किये जावें। राज्य सरकार द्वारा महाराष्ट्र सरकार को अंश अभी भी अंतरित किये जाने हैं।		
16.	टाटा आयरन और स्टील कम्पनी मर्यादित, बम्बई	1948 से पहले * *	साधारण साधारण अधिमान (7-3/4%)	(x) 120 120 123	75 75 150	0.18 0.18 0.18		(x) बोनस शेयर्स		
		1948 से पहले *	द्वितीय अधिमान द्वितीय अधिमान	33365 300	100 100	34.20 0.30				
						योग	35.04			
17.	इण्डस्ट्रियल इन्वेस्टमेंट ट्रस्ट मर्यादित, बम्बई	1948 से पहले	साधारण	230 (1% से कम)	100	0.18				
18.	देवास (सीनियर) इलेक्ट्रिक सप्लाय कम्पनी (निजी) मर्यादित, देवास	1948 से पहले	साधारण	30 (9%)	500	0.15				
19.	दि. सूरत इलेक्ट्रीसिटी कम्पनी मर्यादित, बम्बई	1948 से पहले	साधारण अधिमान	8 (1% से कम)	100	0.01				
20.	दि टाटा पावर कम्पनी मर्यादित, बम्बई	1948 से पहले	7-1/2% अधिमान	1169 (2%)	1000	12.93				
21.	दि सेन्ट्रल प्रॉविन्सेज ट्रांसपोर्ट सर्विसेज मर्यादित, नागपुर	1945-46 से 1948-49	साधारण	9980	100	@9.68				

मोटे अंक एकीकृत म.प्र. राज्य के शेषों को दर्शाते हैं, जिनका म.प्र. पुनर्गठन अधिनियम, 2000 के अंतर्गत म.प्र. एवं छत्तीसगढ़ के मध्य आवंटन किया जाना है।

@ सेन्ट्रल प्रॉविसेज ट्रांसपोर्ट सर्विसेज के प्रबंधन प्रतिनिधि एफ.एम.चिनाय एण्ड कंपनी मर्यादित से 2310 अंश 150000 के मूल्य पर खरीदे गये इसके अतिरिक्त 2060 साधारण अंशों की प्रतिअंश 25 ₹ की दर से अंतिम मांग पर 51500 ₹ की अदायगी की गई।

(क) 547 बोनस शेयर सम्मिलित हैं।

(x) विवरण उपलब्ध है।

विवरण संख्या 14 – जारी

स. क्र.	प्रतिष्ठान का नाम	निवेश का वर्ष	प्रकार	निवेश के ब्यौरे अंशों/ डिबेन्चर की संख्या	प्रत्येक अंश / डिबेन्चर का अंकित मूल्य	निवेशित राशि	कुल प्रदत्त पूंजी में सरकारी निवेश की प्रतिशतता	वर्ष के दौरान लाभांश तथा ब्याज प्राप्त हुआ तथा सरकार के पास जमा किया गया	घोषित लाभांश/ ब्याज किन्तु सरकारी लेख में न जमा किया गया	टिप्पणी
1	2	3	4	5	6	7	8	9	10	11
						₹	(लाख ₹ में)			
III- संयुक्त पूंजी कम्पनियां—समाप्त										
22.	पीपुल्स ट्रांसपोर्ट कम्पनी मर्यादित, राजगढ़	1925	साधारण	18 (1% से कम)	40	0.01				घाटे में चल रही है।
23.	आन्ध्रा वेली पॉवर सप्लाय कम्पनी मर्यादित, बम्बई	1986-87	इक्विटी	251	100	.. ^(b)				
योग—III—संयुक्त पूंजी कम्पनियां						11.02	(x)			
						1,53.51	23,71.48			
IV बैंक—										
	दि बैंक ऑफ देवास मर्यादित, देवास	1948 से पहले	साधारण	1717	25	0.16				
योग—IV—बैंक						0.16				

मोटे अंक एकीकृत म.प्र. राज्य के शेषों को दर्शाते हैं, जिनका म.प्र. पुनर्गठन अधिनियम, 2000 के अंतर्गत म.प्र. एवं छत्तीसगढ़ के मध्य आवंटन किया जाना है।

(b) निगम की पुस्तकों में तदनरूपी निवेश ₹ 0.25 लाख है विसंगति समाधानाधीन है।

(x) विवरण उपलब्ध है।

विवरण संख्या 14 – जारी

स. क्र.	प्रतिष्ठान का नाम	निवेश का वर्ष	प्रकार	निवेश के ब्यौरे अंशों/ डिबेन्चर की संख्या	प्रत्येक अंश / डिबेन्चर का अंकित मूल्य	निवेशित राशि	कुल प्रदत्त पूंजी में सरकारी निवेश की प्रतिशतता	वर्ष के दौरान लाभांश तथा ब्याज प्राप्त हुआ तथा सरकार के पास जमा किया गया	घोषित लाभांश/ ब्याज किन्तु सरकारी लेखे में न जमा किया गया	टिप्पणी
1	2	3	4	5	6	7	8	9	10	11
						₹	(लाख ₹ में)			
V सहकारी बैंक और समितियां—										
(i) उधार सहकारी समितियां—										
(क) सहकारी बैंक										
1.	केन्द्रीय सहकारी बैंक (69)	1948 से पहले	साधारण		* प्रति अंश ₹ 10 से लेकर रु.1000 तक		1,95.89			
		*	'ख' वर्ग	1000	25		1.00			
		*	*	120	प्रति अंश ₹ 10 से लेकर		0.03			
		1964-65 से 1968-69	साधारण	304890	₹ 1000 तक		1,99.90			
		1967-68	साधारण	*			43.00			
		1969-70 से 1979-80	*	*	100		4,96.42			
		1980-81		20000			(₹) -3.91			
		1981-82 से 2005-06*		*			(₹) -0.01			
							17,52.92			
							23,17.21			
				योग			(-) 37,67.02[@]			
							32,69.53			
2.	मध्यप्रदेश राज्य सहकारी बैंक	1965-66 से 1972-73	साधारण	11400	500		(₹) 78.37			
3.	प्राथमिक भूमि विकास बैंक मर्यादित, मध्यप्रदेश	1970-71	साधारण	3750	100		3.75			
		1971-72 से 2005-06	*	*	*		20,33.91			
		2006-07	*	*	*		19,14.77			
		2011-12					2,48.98			
							(-) 33.76[@]			
				योग			2,23.36[#]			
							19,18.52			

- (पू.नि.) मोटे अंक एकीकृत म.प्र. राज्य के शेषों को दर्शाते हैं, जिनका म.प्र. पुनर्गठन अधिनियम, 2000 के अंतर्गत म.प्र. एवं छत्तीसगढ़ के मध्य आवंटन किया जाना है।
- (ग) यह पूंजी की निवृत्ति का प्रतीक है।
- # बैंक द्वारा 1972-73 के अंत तक अंतिम लेखाओं में निवेशित राशि 1,85.60 लाख ₹ दर्शाई गई थी। विसंगति समाधानाधीन है।
- @ 2007-08 में ₹ 11,06.85 लाख की प्रोफार्मा कमी की गई।
- * मु.शी.4425 के अंतर्गत सहकारी बैंकों में पूंजी निवृत्ति/विनिवेश के कारण ₹ 21,69.44 लाख प्रोफार्मा कमी की गई।
- * मु.शी.4425 के अंतर्गत सहकारी बैंकों में पूंजी निवृत्ति/विनिवेश के कारण ₹ 33.76 लाख प्रोफार्मा कमी की गई।

विवरण संख्या 14 – जारी

स. क्र.	प्रतिष्ठान का नाम	निवेश का वर्ष	प्रकार	निवेश के ब्यौरे		निवेशित राशि	कुल प्रदत्त पूंजी में सरकारी निवेश की प्रतिशतता	वर्ष के दौरान लाभांश तथा ब्याज प्राप्त हुआ तथा सरकार के पास जमा किया गया	घोषित लाभांश/ ब्याज किन्तु सरकारी लेखों में न जमा किया गया	टिप्पणी
				अंशों/ डिबेन्चर की संख्या	प्रत्येक अंश / डिबेन्चर का अंकित मूल्य					
1	2	3	4	5	6	7	8	9	10	11
						₹	(लाख ₹ में)			
V सहकारी बैंक और समितियां— जारी										
(i) उधार सहकारी समितियां— जारी										
(का) सहकारी बैंक – समाप्त										
4.	मध्यप्रदेश सहकारी भूमि विकास बैंक मर्यादित, भोपाल	1966-67 से 1971-72 1967-68 से 1983-84	साधारण *	63000 *	100 *	63.00 9,41.78 (घ) (-)5,35.94				
		1976-77 1980-81	साधारण *	* 112364	* 100	* 25.00 1,12.36 (घ) (-)1,11.52				
		1984-85 से 1997-98	*	*	*	(-) 98.34				
						योग	3,96.34			
5.	मन्दसौर वाणिज्यिक सहकारी बैंक मर्यादित, मन्दसौर	1975-76 से 1977-78	*	*	*	(घ) 1.50				
6.	क्षेत्रीय ग्रामीण बैंक होशंगाबाद, बिलासपुर, रायपुर, रीवा, सीधी, टीकमगढ़, छतरपुर और सतना में (8)	1975-76 से 2004-05 2008-09 2011-12		* *	* *	18,73.55 27,55.03 9,80.28 9,00.00				
						योग	37,53.83 27,55.03			
7.	नगर सहकारी बैंक, शिवपुरी, रायपुर, बैतूल (3)	1977-78 से 1979-80		*	*	3.00				
8.	राष्ट्रीय सहकारी विकास परियोजना (12 जिले)	2009-10 2010-11 2011-12				3,00.00 10,00.00 22,50.00				
						योग	35,50.00			
						योग—(का)—सहकारी बैंक	37,60.17 [†] 84,22.29			
(खा) सहकारी समितियां—										
1.	ग्राम सेवा सहकारी समितियां (4,638)	1961-62 से 1999-2000	साधारण	*	*	8,47.10				

(घ) मोटे अंक एकीकृत म.प्र. राज्य के शेषों को दर्शाते हैं, जिनका म.प्र. पुनर्गठन अधिनियम, 2000 के अंतर्गत म.प्र. एवं छत्तीसगढ़ के मध्य आवंटन किया जाना है। यह पूंजी की निवृत्ति का प्रतीक है।

(घ) बैंक की पुस्तकों के अनुसार वर्ष 1994-95 तक संचयी हानि ₹ 1,38.50 लाख है।

* पृष्ठ क्रमांक 294 पर पाद टीप * देखें।

विवरण संख्या 14 – जारी

स. क्र.	प्रतिष्ठान का नाम	निवेश का वर्ष	प्रकार	निवेश के ब्यौरे		निवेशित राशि	कुल प्रदत्त पूंजी में सरकारी निवेश की प्रतिशतता	वर्ष के दौरान लाभांश तथा ब्याज प्राप्त हुआ तथा सरकार के पास जमा किया गया	घोषित लाभांश/ ब्याज किन्तु सरकारी लेखे में न जमा किया गया	टिप्पणी
				अंशों/ डिबेन्चर की संख्या	प्रत्येक अंश / डिबेन्चर का अंकित मूल्य					
1	2	3	4	5	6	7	8	9	10	11
						₹	(लाख ₹ में)			
V सहकारी बैंक और समितियां— जारी										
(i) उधार सहकारी समितियां— समाप्त										
(खा) सहकारी समितियां— समाप्त										
2.	प्राथमिक कृषि साख समितियां (1,548)	1971-72 से 2005-06		*	*	13,26.94				
		2006-07		*	*	4,77.39				
		2010-11				(-) 27,37.43				
				योग		(-) 9,33.10				
						37,75.50				
3.	जन सहकारी बैंक, खिलचीपुर	*		*	*	0.01				
4.	जनजाति सेवा सहकारी समितियां (128)	1975-76 से 2001-02		*	*	5.00				
						13,66.45				
						5.00				
				योग		13,66.45				
				योग—(खा)—सहकारी समितियां		(-) 9,28.10				
						59,89.06				
				योग—(i)—उधार सहकारी समितियां		28,32.07				
						1,44,11.35				
(ii) आवास सहकारितार्ये—										
1.	एपेक्स आवास संघ	1971-72 से 1996-97		*	*	2,09.80				
2.	मध्यप्रदेश आवास संघ, भोपाल	1970-71 से 1978-79	साधारण	30900	100	30.90				
		1972-73 से 1975-76		*	*	4.25				
		1980-81		*	20000	100	20.00			
		1979-80 से मार्च 2001 तक		*	*	2,01.77				
		2011-12				(-) 11.35*				
				योग		1,90.42				
						3,92.61				

मोटे अंक एकीकृत म.प्र. राज्य के शेषों को दर्शाते हैं, जिनका म.प्र. पुनर्गठन अधिनियम, 2000 के अंतर्गत म.प्र. एवं छत्तीसगढ़ के मध्य आवंटन किया जाना है।

* मु.शी.4425 के अंतर्गत पूंजी निवृत्ति/विनिवेश के कारण ₹ 11.35 लाख प्रोफार्मा कमी की गई।

विवरण संख्या 14 – जारी

स. क्र.	प्रतिष्ठान का नाम	निवेश का वर्ष	प्रकार	निवेश के ब्यौरे		निवेशित राशि	कुल प्रदत्त पूंजी में सरकारी निवेश की प्रतिशतता	वर्ष के दौरान लाभांश तथा ब्याज प्राप्त हुआ तथा सरकार के पास जमा किया गया	घोषित लाभांश / ब्याज किन्तु सरकारी लेख में न जमा किया गया	टिप्पणी	
				अंशों / डिबेन्चर की संख्या	प्रत्येक अंश / डिबेन्चर का अंकित मूल्य						
1	2	3	4	5	6	7	8	9	10	11	
				₹			(लाख ₹ में)				
V सहकारी बैंक और समितियाँ— जारी											
(iii) आवास सहकारितायें— समाप्त											
3.	मध्य प्रदेश राज्य आवास वित्त प्रबन्ध सहकारी समितियाँ	1988-89 से 2000-01 (अक्टूबर 2000 तक)		*	*						
						योग—(ii)—आवास सहकारितायें	1,90.42 [@]				
							8,47.11				
(iii) श्रम सहकारितायें—											
1.	वन श्रमिक सहकारी समितियाँ (31)	1961-62 से 1966-67	साधारण	10290	प्रति अंश रु. 10 से लेकर रु. 100 तक						
						योग	1.18				
							(पु.नि.) ..				
2.	श्रम सहकारी समितियाँ (3)	1972-73 1974-75 से 1985-86 1980-81 1993-94	साधारण	1500	10						
						*	*				
						800	100				
						*	*				
						योग	3.20				
						योग—(iii)—श्रम सहकारितायें	4.38				
(iv) खेतिहर सहकारितायें—											
1.	खेतिहर सहकारी समितियाँ (499)	1958-59 से 1961-62	साधारण	58474	प्रति अंश रु. 5 से लेकर रु. 300 तक						
						1970-71 से 2000-01 (अक्टूबर 2000 तक)	*	*			
						योग	71.29				
2.	भूमिहीन खेतिहर सहकारी समितियाँ (43)	1971-72 और 1972-73	*	*							
						योग	11.31				
3.	संयुक्त खेतिहर समितियाँ और प्रशिक्षण केन्द्र (482)	1960-61 से 1966-67	साधारण	12828	प्रति अंश रु. 10 से लेकर रु. 100 तक						
						1967-68 से 1982-83	*	*			
						योग	1.66				
						योग—(iv)—खेतिहर सहकारितायें	84.26				

पु.नि. मोटे अंक एकीकृत म.प्र. राज्य के शेषों को दर्शाते हैं, जिनका म.प्र. पुनर्गठन अधिनियम, 2000 के अंतर्गत म.प्र. एवं छत्तीसगढ़ के मध्य आवंटन किया जाना है।
 यह पूंजी की निवृत्ति का प्रतीक है।
 @ कृपया पृष्ठ 296 पर पाद टीप * देखें।

विवरण संख्या 14 – जारी

स. क्र.	प्रतिष्ठान का नाम	निवेश का वर्ष	प्रकार	निवेश के ब्यौरे अंशों/ डिबेन्चर की संख्या	प्रत्येक अंश / डिबेन्चर का अंकित मूल्य	निवेशित राशि	कुल प्रदत्त पूंजी में सरकारी निवेश की प्रतिशतता	वर्ष के दौरान लाभांश तथा ब्याज प्राप्त हुआ तथा सरकार के पास जमा किया गया	घोषित लाभांश/ ब्याज किन्तु सरकारी लेखे में न जमा किया गया	टिप्पणी
1	2	3	4	5	6	7	8	9	10	11
					₹	(लाख ₹ में)				
V सहकारी बैंक और समितियां— जारी										
(v) भाण्डागार एवं विपणन सहकारी समितियां—										
1.	क्षेत्रीय विपणन समितियां (217)	*	साधारण	*	प्रति अंश रु. 10 से लेकर रु. 100 तक	42.02				
		*	विशेष	*		0.55				
		*	“ख” श्रेणी	400	100	0.40				
	1964-65		साधारण	4400	100	4.40				
	1964-65		साधारण	75	2000	1.50				
	1970-71 से 1973-74		साधारण	*	*	(पू.नि.) -3.04				
			योग			45.83				
2.	विपणन समितियां (240)	1965-66 से 1967-68	साधारण	42450	प्रति अंश रु. 10 से लेकर रु. 100 तक	34.05				
		1968-69	साधारण	3500	प्रति अंश ₹ 5 से लेकर ₹100 तक	3.00				
		1967-68 से 2001-02 2011-12		*		2,15.27 (-) 81.15*				
			योग			5,85.05 1,34.12 6,22.10				
3.	मध्यप्रदेश राज्य सहकारी विपणन संघ, भोपाल	1966-67 से 1971-72 1967-68 से 2000-2001	साधारण	59590	100	59.59				
				*	*	93.37				
			योग			7,67.65 93.37 8,27.24				

मोटे अंक एकीकृत म.प्र.राज्य के शेषों को दर्शाते हैं जिनका म.प्र.पुनर्गठन अधिनियम, 2000 के अनुसार म.प्र.एवं छत्तीसगढ़ में आवंटन होना है।

पु.नि. यह पूंजी की निवृत्ति का प्रतीक है।

*मु.शी.4425 के अंतर्गत पूंजी निवृत्ति/विनिवेश के कारण ₹ 81.15 लाख प्रोफार्मा कमी की गई।

विवरण संख्या 14 – जारी

स. क्र.	प्रतिष्ठान का नाम	निवेश का वर्ष	प्रकार	निवेश के ब्यौरे		निवेशित राशि	कुल प्रदत्त पूंजी में सरकारी निवेश की प्रतिशतता	वर्ष के दौरान लाभांश तथा ब्याज प्राप्त हुआ तथा सरकार के पास जमा किया गया	घोषित लाभांश / ब्याज किन्तु सरकारी लेखे में न जमा किया गया	टिप्पणी
				अंशों / डिबेन्चर की संख्या	प्रत्येक अंश / डिबेन्चर का अंकित मूल्य					
1	2	3	4	5	6	7	8	9	10	11
				₹	(लाख ₹ में)					
V सहकारी बैंक और समितियां— जारी										
(v) भाण्डागार एवं विपणन सहकारी समितियां—जारी										
4.	प्राथमिक विपणन समितियां (24)	1970-71 और 1971-72 1972-73 से 1986-87 1978-79 1980-81 1988-89 से 2000-01 (अक्टूबर 2000 तक)	साधारण	14500	100	14.50				
				*	*	4,05.46				
			साधारण	26000	*	25.82				
				20400	100	17.89				
						3,26.76				
				योग		7,90.43				
5.	मध्यप्रदेश, सहकारी विपणन समिति मर्यादित, नागपुर	*	साधारण	*		4.96				
6.	मध्यप्रदेश सहकारी विपणन समिति मर्यादित, जबलपुर	1964-65	साधारण	4250	100	4.25				
7.	क्षेत्रीय सहकारी विपणन समिति, जबलपुर	1975-76 और 1976-77	*	*	*	20.00				
8.	क्षेत्रीय जनजाति सहकारी विपणन समितियां (4)	1977-78 से 1979-80	*	*	*	57.07				
9.	भांडागार समितियां	1980-81 से 2002-03	*	*	*	3,67.81				
				योग		16,00.50				
				योग		3,67.81				
						16,00.50				

मोटे अंक एकीकृत म.प्र.राज्य के शेषों को दर्शाते हैं जिनका म.प्र.पुनर्गठन अधिनियम, 2000 के अनुसार म.प्र.एवं छत्तीसगढ़ में आवंटन होना है।

विवरण संख्या 14 – जारी

स. क्र.	प्रतिष्ठान का नाम	निवेश का वर्ष	प्रकार	निवेश के ब्यौरे		निवेशित राशि	कुल प्रदत्त पूंजी में सरकारी निवेश की प्रतिशतता	वर्ष के दौरान लाभांश तथा ब्याज प्राप्त हुआ तथा सरकार के पास जमा किया गया	घोषित लाभांश / ब्याज किन्तु सरकारी लेखों में न जमा किया गया	टिप्पणी
1	2	3	4	5	6	7	8	9	10	11
						₹	(लाख ₹ में)			
V सहकारी बैंक और समितियां— जारी										
(v) भाण्डागार एवं विपणन सहकारी समितियां—समाप्त										
10.	एपेक्स विपणन संघ की ब्याज और पूंजी को केन्द्रीय उर्वरक अंश पूंजी में परिवर्तन हेतु देय राशि	1985-86 से 1992-93	*	*						
11.	अतिरिक्त गोदामों का निर्माण	1986-87 से 1992-93	*	*	*					
योग—(v)— भांडागार एवं विपणन सहकारी समितियां						5,95.30*				
						62,63.69				
(vi) संसाधन सहकारी समितियां—										
1.	सहकारी चावल मिल	1965-66 से 1967-68 1968-69 से 1997-98	साधारण *	159000	100					
						योग				
										3,00.45
2.	चावल चोकर तेल इकाई, दुर्ग	1966-67 से 1969-70 1983-84 और 1984-85	साधारण *	48000	100					
						योग				
										58.42
3.	संसाधन समितियां (84)	*	साधारण	*	प्रति अंश ₹ 10 से लेकर ₹ 100 तक					
						योग				
										40.55
						योग				
										35.15
						योग				
										3,22.96
						योग				
										3,98.66

मोटे अंक एकीकृत म.प्र.राज्य के शेषों को दर्शाते हैं जिनका म.प्र.पुनर्गठन अधिनियम, 2000 के अनुसार म.प्र.एवं छत्तीसगढ़ में आवंटन होना है।

*

पृष्ठ क्रमांक 298 पर पाद टीप * देखें।

विवरण संख्या 14 – जारी

स. क्र.	प्रतिष्ठान का नाम	निवेश का वर्ष	प्रकार	निवेश के ब्यौरे		निवेशित राशि	कुल प्रदत्त पूंजी में सरकारी निवेश की प्रतिशतता	वर्ष के दौरान लाभांश तथा ब्याज प्राप्त हुआ तथा सरकार के पास जमा किया गया	घोषित लाभांश / ब्याज किन्तु सरकारी लेखे में न जमा किया गया	टिप्पणी
				अंशों / डिबेन्चर की संख्या	प्रत्येक अंश / डिबेन्चर का अंकित मूल्य					
1	2	3	4	5	6	7	8	9	10	11
						₹	(लाख ₹ में)			
V सहकारी बैंक और समितियां— जारी										
(vi) संसाधन सहकारी समितियां – जारी										
4.	शीत भंडार गृह संयंत्र सहकारी समितियां (5)	1970-71 1971-72 से 1979-80 1980-81 1982-83 से 1998-99 2011-12	साधारण * * *	2000 * 5714 *	100 * 100 *	2.00 16.24 5.72 5,84.89 (-) 4.70*				
						योग	(-) 4.70			
5.	साईजिंग और कलेण्डरिंग संयंत्र, बुरहानपुर	1971-72 से 1981-82	*	*	*	6.13				
6.	सोलवेंट एक्सट्रैक्शन संयंत्र, दुर्ग	1977-78 और 1978-79 1980-81	* *	* 11200	* 100	38.00 11.20				
						योग	49.20			
7.	सोयाबीन संमिश्र स्थापना	1981-82 से 1993-94	*	*	*	27,31.33				
8.	सोलवेंट एक्सट्रैक्शन स्थापना	1982-83	*	*	*	1.17				
9.	मध्यप्रदेश राज्य तिलहन उत्पादक सहकारी संघ, भोपाल	1982-83 से 1999-2000	*	*	*	38,05.76				
10.	मध्यप्रदेश राज्य विपणन संघ भोपाल द्वारा साबुन फैक्ट्री, दुर्ग की स्थापना	1983-84 और 1984-85	*	*	*	13.44				
11.	वनस्पति संमिश्र स्थापना	1986-87	*	*	*	82.55				
12.	सोयाबीन संमिश्र संयंत्र, छिन्दवाड़ा की स्थापना	1987-88 से 1992-93	*	*	*	7,21.94				
13.	मुरैना मस्टर्ड संमिश्र	1988-89 और 1989-90	*	*	*	2,31.00				
14.	सीहोर में तेल शोधक कारखाने की स्थापना	1990-91 से 1992-93	*	*	*	3,16.33				
15.	महाकाल सहकारी शीत गृह, उज्जैन एवं माँ चामुंडा सहकारी शीत— गृह	1999-2000	*	*	*	1,76.00				

मोटे अंक एकीकृत म.प्र.राज्य के शेषों को दर्शाते हैं जिनका म.प्र.पुनर्गठन अधिनियम, 2000 के अनुसार म.प्र.एवं छत्तीसगढ़ में आवंटन होना है।

* मु.शी.4425 के अंतर्गत पूंजी निवृत्ति/विनिवेश के कारण ₹ 4.70 लाख प्रोफार्मा कमी की गई।

विवरण संख्या 14 – जारी

स. क्र.	प्रतिष्ठान का नाम	निवेश का वर्ष	प्रकार	निवेश के ब्यौरे		निवेशित राशि	कुल प्रदत्त पूंजी में सरकारी निवेश की प्रतिशतता	वर्ष के दौरान लाभांश तथा ब्याज प्राप्त हुआ तथा सरकार के पास जमा किया गया	घोषित लाभांश/ ब्याज किन्तु सरकारी लेखों में न जमा किया गया	टिप्पणी	
				अंशों/ डिबेन्चर की संख्या	प्रत्येक अंश/ डिबेन्चर का अंकित मूल्य						
1	2	3	4	5	6	7	8	9	10	11	
						₹	(लाख ₹ में)				
V सहकारी बैंक और समितियां—जारी											
(vi) संसाधन सहकारी समितियां – समाप्त											
16.	माँ तुलजा भवानी सहकारी शीत गृह समिति, देवास को शीत गृह की स्थापना हेतु सहायता	2000-2001 (नवम्बर 2000 से मार्च 2001 तक)		*	*		62.50				
योग—(vi)—संसाधन सहकारी समितियां							57.80 [#]				
							95,01.23				
(vii) दुग्ध सहकारितायें—											
1.	दुग्ध उत्पादक सहकारी समितियां (67)	1971-72 से 1983-84 2011-12	*	*	*	3.26					
2.	दुग्ध संघ, इन्दौर	1966-67	साधारण (50%)	1660	100	1.66					
योग—(vii)—दुग्ध सहकारितायें							(-) 48.26				
							4.92				
(viii) मछुआरा सहकारी समितियां—											
1.	मछुआरा सहकारी संघ	1970-71 1986-87	साधारण	60	100	0.06					
							0.77				
							0.83				
(ix) सहकारी शक्कर कारखाने—											
1.	सहकारी शक्कर कारखाना (मुरैना मण्डल सहकारी शक्कर कारखाना मर्यादित, कैलारस)	1965-66 से 1971-72 1973-74 से 2005-06 2006-07 2007-08 2008-09	साधारण *	8470 *	1000 *	84.70 1,68.33 7,85.26 15.00 15.00 15.00					
							2,13.33				
							8,69.96				
2.	मालवा सहकारी शक्कर कारखाना, बरलाई, (जिला इन्दौर)	1975-76 से 1979-80 1980-81 1985-86 से 2000-2001	* *	1000	1000	1,45.00 10.00 3,86.94					
							70.92				
							5,41.94				

मोटे अंक एकीकृत म.प्र.राज्य के शेषों को दर्शाते हैं जिनका म.प्र.पुनर्गठन अधिनियम, 2000 के अनुसार म.प्र.एवं छत्तीसगढ़ में आवंटन होना है।

कृपया पृष्ठ क्रमांक 301 पर पाद टीप * देखें।

* मु.शी.4425 के अंतर्गत पूंजी निवृत्ति/विनिवेश के कारण प्रोफार्मा कमी की गई।

विवरण संख्या 14 – जारी

स. क्र.	प्रतिष्ठान का नाम	निवेश का वर्ष	प्रकार	निवेश के ब्यौरे		निवेशित राशि	कुल प्रदत्त पूंजी में सरकारी निवेश की प्रतिशतता	वर्ष के दौरान लाभांश तथा प्राप्त हुआ तथा सरकार के पास जमा किया गया	घोषित लाभांश/ ब्याज किन्तु सरकारी लेखों में न जमा किया गया	टिप्पणी
				अंशों/ डिबेन्चर की संख्या	प्रत्येक अंश / डिबेन्चर का अंकित मूल्य					
1	2	3	4	5	6	7	8	9	10	11
						₹	(लाख ₹ में)			
V सहकारी बैंक और समितियां— जारी										
(ix)	सहकारी शक्कर कारखाने – समाप्त नवलसिंह सहकारी शक्कर कारखाना, बुरहानपुर	1981-82 से 1993-94 2011-12	*	*	*	4,80.94^(x) (-) 60.52*				
						योग	(-) 60.52 4,80.94			
4.	मध्यप्रदेश सहकारी शक्कर महासंघ मर्यादित, भोपाल	1986-87	*		*	2.00				
5.	कृषक सहकारी शक्कर कारखाना नारायणपुर गुना	1998-99 और 1999-2000	*		*	14,08.92				
						योग—(ix)—सहकारी शक्कर कारखाने	2,23.73 [@] 33,03.76			
(x)	सहकारी कताई कारखाने—									
1.	भारत सहकारी कताई कारखाना मर्यादित, जबलपुर	1964-65	अपरिभाषित	1020	1000	10.20				
2.	श्रमिक सहकारी सूती कारखाना मर्यादित, उज्जैन	1964-65 से 1973-74	अपरिभाषित	1020 *	1000	10.20 (पू.नि.) - 2.53				
						योग	7.67			
3.	रतलाम सहकारी जवाहर स्मारक कताई कारखाना मर्यादित, रतलाम	1964-65 1973-74	1020 अपरिभाषित	1000		10.20 (पू.नि.) ..				
4.	सहकारी कताई कारखाना मर्यादित, बुरहानपुर	1964-65 से 2000-2001		*		3,95.56 42.34				
						योग	3,95.56 42.34			
5.	सहकारी कताई मिल, खरगौन	1983-84 से 1990-91	*	*		5,41.00				
6.	सहकारी सूती मिलों की स्थापना	1994-95 और 1995	*	*		2,92.90				
						योग—(x)—सहकारी कताई कारखाने	3,95.56 9,04.31			

मोटे अंक एकीकृत म.प्र.राज्य के शेषों को दर्शाते हैं जिनका म.प्र.पुनर्गठन अधिनियम, 2000 के अनुसार म.प्र.एवं छत्तीसगढ़ में आवंटन होना है।

(x) मिल की पुस्तकों में तदनरूपी निवेश 5.93 लाख ₹ हैं। विसंगति समाधानाधीन है।

पु.नि. यह पूंजी की निवृत्ति का प्रतीक है।

*@ मु.शी.4425 के अंतर्गत पूंजी निवृत्ति/विनिवेश के कारण ₹ 60.52 लाख प्रोफार्मा कमी की गई।

विवरण संख्या 14 – जारी

स. क.	प्रतिष्ठान का नाम	निवेश का वर्ष	निवेश के ब्यौरे प्रकार	अंशों/ डिबेन्चर की संख्या	प्रत्येक अंश / डिबेन्चर का अंकित मूल्य	निवेशि त राशि	कुल प्रदत्त पूंजी में सरकारी निवेश की प्रतिशतता	वर्ष के दौरान लाभांश तथा ब्याज प्राप्त हुआ तथा सरकार के पास जमा किया गया	घोषित लाभांश/ ब्याज किन्तु सरकारी लेखे में न जमा किया गया	टिप्पणी
1	2	3	4	5	6	7	8	9	10	11
					₹	(लाख ₹ में)				
V	सहकारी बैंक और समितियां—जारी									
(xi)	औद्योगिक सहकारी समितियां—									
1.	मध्यप्रदेश हथकरघा बुनकर केन्द्रीय सहकारी समिति, जबलपुर	1959-60 से 1964-65 1970-71 से 1977-78 1978-79 1979-80 1980-81 1982-83 से 1989-90	* * * * * *	1083 * 750 * 20525 *	100 * 100 * 100 *	1.08 34.09 0.75 2.03 20.52 2,21.00				
				योग		2,79.47				
2.	औद्योगिक सहकारी समितियां (144)	1964-65 1965-66 और 1966-67 1972-73 1978-79 1968-69 से 2004-05	साधारण अपरिभाषित साधारण साधारण साधारण *	1421 1880 * 5509 * *	प्रति अंश ₹ 10 से लेकर ₹ 100 तक प्रति अंश ₹ 25 से लेकर 100 तक प्रति अंश ₹ 5 से लेकर ₹ 100 तक *	0.50 0.90 1.23 3.59 (पू.नि.) -0.05 28.49 5,42.63				
				योग		28.49 5,48.80				
3.	मध्यप्रदेश हथकरघा बुनकर सहकारी समितियां	1968-69 से 1975-76 1972-73 1976-77 और 1977-78 1978-79 1979-80 से 2004-05 2011-12	* साधारण * * * *	* 4250 * 976 * *	* 25 * प्रति अंश रु. 25 से लेकर रु. 125 तक *	5.41 1.06 13.43 3.99 (पू.नि.) -21 30.12 (-) 0.92* 1,45.50				
				योग		29.20 1,69.18				

मोटे अंक एकीकृत म.प्र.राज्य के शेषों को दर्शाते हैं जिनका म.प्र.पुनर्गठन अधिनियम, 2000 के अनुसार म.प्र.एवं छत्तीसगढ़ में आवंटन होना है।

पू.नि. यह पूंजी की निवृत्ति का प्रतीक है।

*मु.शी.4425 के अंतर्गत पूंजी निवृत्ति/विनिवेश के कारण ₹ 0.92 लाख प्रोफार्मा कमी की गई।

विवरण संख्या 14 – जारी

स.क्र.	प्रतिष्ठान का नाम	निवेश का वर्ष	प्रकार	निवेश के ब्यौरे		निवेशित राशि	कुल प्रदत्त पूंजी में सरकारी निवेश की प्रतिशतता	वर्ष के दौरान लाभांश तथा प्राप्त हुआ तथा सरकार के पास जमा किया गया	घोषित लाभांश/ ब्याज किन्तु सरकारी लेखे में न जमा किया गया	टिप्पणी
				अंशों/ डिबेन्चर की संख्या	प्रत्येक अंश / डिबेन्चर का अंकित मूल्य					
1	2	3	4	5	6	7	8	9	10	11
						₹	(लाख ₹ में)			
V	सहकारी बैंक और समितियां—जारी									
(xi)	औद्योगिक सहकारी समितियां—जारी									
4.	विद्युत करघा सहकारी समितियां	1972-73 और 1973-74 1980-81 1981-82 से 2004-05	*	*	*	2.04				
			*	10	1000	0.10				
			*	*	*	79.99				
				योग		79.99				
						29.33				
5.	बुनकर सहकारी समिति, चन्देरी	1966-67 और 1967-68	*	*	*	1.90				
6.	अखिल भारतीय हथकरघा वस्त्र विपणन सहकारी समिति मर्यादित, बम्बई	1955-56	"ग" श्रेणी	10	1000 (1.55%)	0.10				
7.	सहकारी कताई कारखाना मर्यादित, बुरहानपुर	1979-80 1980-81 1984-85 से 1989-90	*	*	*	83.48				
			*	225	1000	2.25				
			*	*	*	75.00				
				योग		1,60.73				
8.	मध्यप्रदेश राज्य विद्युत करघा वस्त्र विपणन संघ, बुरहानपुर	1981-82 से 1986-87	*	*	*	50.90				
9.	प्राथमिक विद्युत करघा बुनकर सहकारी समितियों की स्थापना	1984-85 से 1987-88	*	*	*	9.87				
10.	विद्युत करघा कर्मशाला	1984-85 से 1986-87	*	*	*	2.60				
11.	प्राथमिक हथकरघा बुनकर समितियां	1984-85 से 1989-90	*	*	*	73.68				
12.	विद्युत करघा संमिश्र	1986-87 से 1999-2000	*	*	*	51.90				
13.	आकार संयंत्र की स्थापना	1986-87 और 1987-88	*	*	*	8.00				
14.	नवभारत पावरलूम बुनकर सहकारी संघ, बुरहानपुर	2004-05	*	*	*	30.79				

मोटे अंक एकीकृत म.प्र.राज्य के शेषों को दर्शाते हैं जिनका म.प्र.पुनर्गठन अधिनियम, 2000 के अनुसार म.प्र.एवं छत्तीसगढ़ में आवंटन होना है।

विवरण संख्या 14 – जारी

स. क्र.	प्रतिष्ठान का नाम	निवेश का वर्ष	प्रकार	निवेश के ब्यौरे		निवेशित राशि	कुल प्रदत्त पूंजी में सरकारी निवेश की प्रतिशतता	वर्ष के दौरान लाभांश तथा ब्याज प्राप्त हुआ तथा सरकार के पास जमा किया गया	घोषित लाभांश/ ब्याज किन्तु सरकारी लेखों में न जमा किया गया	टिप्पणी
				अंशों/ डिबेन्चर की संख्या	प्रत्येक अंश / डिबेन्चर का अंकित मूल्य					
1	2	3	4	5	6	7	8	9	10	11
						₹	(लाख ₹ में)			
V सहकारी बैंक और समितियाँ—जारी										
(xi) औद्योगिक सहकारी समितियाँ – समाप्त										
15.	क्लस्टर्स की स्थापना	2005-06 2007-08 2011-12	* *	* *	* *	20.00 7,30.00 20.00				
योग						7,70.00				
योग—(xi)—औद्योगिक सहकारी समितियाँ						9,38.47*	13,86.46			
(xii) उपभोक्ता सहकारी समितियाँ—										
1.	प्राथमिक उपभोक्ता सहकारी भंडार (367)	1961-62 से 1966-67 1967-68 से 1978-79 1980-81 1984-85 से 1999-2000 2011-12	साधारण * *	35692 * 650 *	प्रति अंश रु. 5 से लेकर रु. 100 तक * 100 *	39.53 1,15.67 0.65 (रू.नि) -0.18 74.85 (-) 7.00@				
योग						(-) 7.00 2,30.52				
2.	थोक उपभोक्ता सहकारी भंडार (37)	1962-63 से 1965-66 1978-79 से 2001-02 2011-12	साधारण *	5900 *	प्रति अंश रु. 100 से लेकर रु. 1000 तक *	14.00 1.00 (-) 2.26@ 4,70.67				
योग						(-) 1.26 4,84.67				

मोटे अंक एकीकृत म.प्र.राज्य के शेषों को दर्शाते हैं जिनका म.प्र.पुनर्गठन अधिनियम, 2000 के अनुसार म.प्र.एवं छत्तीसगढ़ में आवंटन होना है।

पु.नि.

यह पूंजी की निवृत्ति का प्रतीक है।

पाद टीप * पृष्ठ क्रमांक 304 पर देखें।

@ मु.शी.4425 के अंतर्गत पूंजी निवृत्ति/विनिवेश के कारण ₹ 7.00 लाख एवं ₹ 2.26 लाख प्रोफार्मा कमी की गई।

विवरण संख्या 14 – जारी

स. क्र.	प्रतिष्ठान का नाम	निवेश का वर्ष	प्रकार	निवेश के ब्यौरे		निवेशित राशि	कुल प्रदत्त पूंजी में सरकारी निवेश की प्रतिशतता	वर्ष के दौरान लाभांश तथा प्राप्त हुआ तथा सरकार के पास जमा किया गया	घोषित लाभांश/ ब्याज किन्तु सरकारी लेखों में न जमा किया गया	टिप्पणी
				अंशों/ डिबेन्चर की संख्या	प्रत्येक अंश / डिबेन्चर का अंकित मूल्य					
1	2	3	4	5	6	7	8	9	10	11
						₹	(लाख ₹ में)			
V सहकारी बैंक और समितियां— जारी										
(xii) उपभोक्ता सहकारी समितियां – समाप्त										
3.	मध्य प्रदेश थोक उपभोक्ता सहकारी भण्डार संघ, भोपाल	1964-65 1973-74 से 1983-84 1980-81 1984-85 से 2005-06 2006-07	साधारण * * * *	100 * 500 * *	1000 * 1000 * *		1.00 32.89 5.00 3.34 44.19			
						योग	10.00 13.34 83.08			
4.	विभागीय भण्डार, उज्जैन	1975-76	*	*	*		1.50			
5.	विभागीय भण्डार, शिवपुरी	1976-77	*	*	*		1.50			
6.	थोक उपभोक्ता भंडार, उज्जैन	1982-83 से 1987-88	*	*	*		1.20			
7.	विश्वविद्यालय/ उपाधि महाविद्यालय उपभोक्ता भण्डार	1982-83 से 1984-85	*	*	*		0.30			
8.	उपभोक्ता भंडारों द्वारा सहकारी बाजारों की स्थापना	1984-85 से 1991-92	*	*	*		22.82			
9.	सामूहिक रसोईघर	1984-85	*	*	*		0.15			
10.	उपभोक्ता वस्तुओं का वितरण	1987-88 से 2001-02	*	*	*		50.00 7,64.88			
						योग	50.00 7,64.88			
11.	विभागीय भण्डार का विकास	1992-93 से 2000-2001		*	*		10.00 79.82			
						योग	10.00 79.82			
12.	सहकारी भण्डारों का विकास	1992-93 से 1995-96	*	*	*		5.62			
13.	विद्यार्थी सहकारी स्टोर	1997-98		*	*		0.34			
						योग—(xii)—उपभोक्ता सहकारी समितियां	65.08*			
							16,76.40			

मोटे अंक एकीकृत म.प्र.राज्य के शेषों को दर्शाते हैं जिनका म.प्र.पुनर्गठन अधिनियम, 2000 के अनुसार म.प्र.एवं छत्तीसगढ़ में आवंटन होना है।
* पृष्ठ क्रमांक 306 पर पाद टीप @ देखें।

विवरण संख्या 14 – जारी

स. क्र.	प्रतिष्ठान का नाम	निवेश का वर्ष	प्रकार	निवेश के ब्यौरे		निवेशित राशि	कुल प्रदत्त पूंजी में सरकारी निवेश की प्रतिशतता	वर्ष के दौरान लाभांश तथा सरकार के पास जमा किया गया	घोषित लाभांश / ब्याज किन्तु सरकारी लेखे में न जमा किया गया	टिप्पणी
1	2	3	4	5	6	7	8	9	10	11
						₹	(लाख ₹ में)			
V सहकारी बैंक और समितियां—जारी										
(xiii)	अन्य सहकारी समितियां-									
1.	मध्यप्रदेश राज्य जनजाति सहकारी विकास निगम	1967-68 और 1968-69	साधारण	16500	100	16.50				
2.	बागवानी सहकारी समिति	1970-71	साधारण	80	100	0.08				
3.	साईजिंग और कलेण्डरिंग संयंत्र, जबलपुर	1976-77	*	*	*	0.25				
4.	बड़ी बहुदेशीय समितियां (622)	*	साधारण	65590	प्रति अंश ₹ 10 से लेकर ₹ 850 तक	29.05				
		1958-59 से 1960-61			प्रति अंश ₹10 से लेकर 100 तक	16.32	(पू.नि.)- 46.25			
		1971-72 से 2003-04	*	*	*	3,57.65				
						2,34.80				
						योग	3,57.65			
						2,33.92				
5.	सहकारी मुद्रणालय (6)	1962-63 से 1964-65 1982-83	साधारण	44	1000	0.44				
			*	400	100	0.40				
						(पू.नि.)- 0.31				
						योग	0.53			
6.	महू रेल्वे सहकारी संघ	*	*	*	*	--				
7.	मराठा सहकारी समिति	*	*	*	*	--				
8.	कृषि विपणन सहकारी समितियां, भोपाल के लिये सर्विसिंग तथा मरम्मत	1970-71 से 1971-72 1973-74 और 1974-75	साधारण	2740	100	2.74				
			*	*	*	1.66				
						योग	4.40			
9.	सहकारी सिंचाई समितियां (2)	1971-72 से 1977-78	*	*	*	5.91				
10.	इंजीनियरों और डिप्लोमाधारियों के लिये सहकारी समिति, भोपाल	1972-73	*	*	*	0.36				
11.	लौह अयस्क खान श्रमिक सहकारी समिति, दुर्ग	1973-74 से 1990-91	*	*	*	0.14				

मोटे अंक एकीकृत म.प्र.राज्य के शेषों को दर्शाते हैं जिनका म.प्र.पुनर्गठन अधिनियम, 2000 के अनुसार म.प्र.एवं छत्तीसगढ़ में आवंटन होना है।
पु.नि. यह पूंजी की निवृत्ति का प्रतीक है।

विवरण संख्या 14 – जारी

स. क्र.	प्रतिष्ठान का नाम	निवेश का वर्ष	प्रकार	निवेश के ब्यौरे		निवेशित राशि	कुल प्रदत्त पूंजी में सरकारी निवेश की प्रतिशतता	वर्ष के दौरान लाभांश तथा प्राप्त हुआ तथा सरकार के पास जमा किया गया	घोषित लाभांश/ ब्याज किन्तु सरकारी लेखे में न जमा किया गया	टिप्पणी
				अंशों/ डिबेन्चर की संख्या	प्रत्येक अंश / डिबेन्चर का अंकित मूल्य					
1	2	3	4	5	6	7	8	9	10	11
						₹	(लाख ₹ में)			
V सहकारी बैंक और समितियां— जारी										
(xiii)	अन्य सहकारी समितियां— जारी									
12.	ग्वालियर साईजिंग संयंत्र	1974-75	*	*	*	0.20				
13.	ग्रामीण विद्युत् सहकारी समितियां, पांढुरना तथा मनावर	1975-76 से 1983-84 1980-81 1984-85 से 1994-95	*	*	*	2,63.44 13.00 3,95.00				
						योग	6,71.44			
14.	सायकल—रिक्शा चालक सहकारी समितियां	1982-83 और 1983-84	*	*	*	0.12				
15.	पंचायती राज मुद्रणालय, उज्जैन	1982-83	*	*	*	(x)4.14				
16.	साइजिंग और कलेण्डरिंग सहकारी समिति, बुरहानपुर	1982-83 से 1986-87	*	*	*	18.50				
17.	मध्यप्रदेश राज्य वस्त्र विपणन संघ, बुरहानपुर	1982-83	*	*	*	7.50				
18.	ग्रामीण विपणन हेतु बड़े, आकार के गोदामों की स्थापना	1984-85 से 1992-93	*	*	*	2,68.83				
19.	मध्यप्रदेश दुग्ध महासंघ (सहकारी) मर्यादित, भोपाल	1975-76 से 2001-02	*	*	*	50.00 3,31.20				
						योग	50.00 (xx)3,31.20			
20.	मध्यप्रदेश अन्त्यावसायी विकास निगम (मध्यप्रदेश अनुसूचित जाति वित्त एवं विकास निगम)	1978-79 से 1986-87 1988-89 से 2005-06 2006-07 2007-08 2008-09 2009-10 2010-11	साधारण * * * * *	570250 * * * * *	100 * * * * *	5,70.25 3,40.00 9,18.48 50.00 1,00.00 1,00.00 1,00.00 2,25.00				
						योग	9,15.00 14,88.73			

मोटे अंक एकीकृत म.प्र. राज्य के शेषों को दर्शाते हैं, जिनका म.प्र. पुनर्गठन अधिनियम, 2000 के अंतर्गत म.प्र. एवं छत्तीसगढ़ के मध्य आवंटन किया जाना है।

(x) मुद्रणालय की पुस्तकों में तदनुसूची निवेश 10.00 लाख ₹ है तथा 1994-95 तक संचयी हानि 11.62 लाख ₹ है।

(xx) महासंघ की पुस्तकों में तदनुसूची निवेश 3,04.80 लाख ₹ है। विसंगति समाधानाधीन है।

विवरण संख्या 14 – जारी

स. क्र.	प्रतिष्ठान का नाम	निवेश का वर्ष	प्रकार	निवेश के ब्यौरे		निवेशित राशि	कुल प्रदत्त पूंजी में सरकारी निवेश की प्रतिशतता	वर्ष के दौरान लाभांश तथा ब्याज प्राप्त हुआ तथा सरकार के पास जमा किया गया	घोषित लाभांश/ ब्याज किन्तु सरकारी लेखे में न जमा किया गया	टिप्पणी
				अंशों/ डिबेन्चर की संख्या	प्रत्येक अंश / डिबेन्चर का अंकित मूल्य					
1	2	3	4	5	6	7	8	9	10	11
				₹		(लाख ₹ में)				
V सहकारी बैंक और समितियां—जारी										
(xiii)	अन्य सहकारी समितियां— जारी									
21.	मध्यप्रदेश राज्य वन उपज एवं व्यापार संघ मर्यादित, भोपाल	1983-84 से 1984-85	*	27500	1000	2,75.00				
		1988-89 से 1996-97	*	*	*	32,95.31				
				योग		35,70.31				
22.	भारत भवन न्यास	1988-89	*	*	*	1,00.00				
23.	वन साधन सहकारी समितियां	1990-91	*	*	*	2.24				
24.	ग्रामीण तिलहन सहकारी समिति	1992-93	*	*	*	9,15.08				
25.	कस्टम हाइरिंग केन्द्रों की स्थापना	1992-93	*	*	*	6.75				
26.	फल एवं बीज मण्डी क्षेत्र, इन्दौर	1993-94	*	*	*	75.00				
27.	इफको आंवला फर्टिलाइजर	1993-94	*	*	*	8.50				
28.	सहकारी सूती मिल	1993-94	*	*	*	18.10				
29.	अंबिका आलू उत्पादन विपणन समिति पलासिया, इन्दौर	1993-94	*	*	*	51.50				
30.	समन्वित विकास परियोजना, नरसिंहपुर राजगढ़, रायसेन, खरगौन, बस्तर, रतलाम, छिंदवाड़ा, भिण्ड और रायपुर	1994-95 से 2005-06	*	*	*	26,19.40				
		2006-07	*	*	*	17,88.55				
		2007-08	*	*	*	11,71.43				
		2011-12	*	*	*	22,98.92				
						(-) 18,32.45*				
				योग		42,57.30				
						17,88.55				
31.	महिला सहकारी संस्थाओं को वित्तीय सहायता	1995-96 से 2000-2001	*	*	*	2.25				
						49.20				
				योग		2.25				
						49.20				

मोटे अंक एकीकृत म.प्र.राज्य के शेषों को दर्शाते हैं जिनका म.प्र.पुनर्गठन अधिनियम, 2000 के अनुसार म.प्र.एवं छत्तीसगढ़ में आवंटन होना है।

* मु.शी.4425 के अंतर्गत पूंजी निवृत्ति/विनिवेश के कारण ₹ 18,32.45 लाख प्रोफार्मा कमी की गई।

विवरण संख्या 14 – जारी

स. क्र.	प्रतिष्ठान का नाम	निवेश का वर्ष	प्रकार	निवेश के ब्यौरे		निवेशित राशि	कुल प्रदत्त पूंजी में सरकारी निवेश की प्रतिशतता	वर्ष के दौरान लाभांश तथा ब्याज प्राप्त हुआ तथा सरकार के पास जमा किया गया	घोषित लाभांश/ ब्याज किन्तु सरकारी लेखे में न जमा किया गया	टिप्पणी
				अंशों/ डिबेन्चर की संख्या	प्रत्येक अंश / डिबेन्चर का अंकित मूल्य					
1	2	3	4	5	6	7	8	9	10	11
						₹	(लाख ₹ में)			
V सहकारी बैंक और समितियां— समाप्त										
(xiii)	अन्य सहकारी समितियां— समाप्त									
32.	लीड/लिक सहकारी समितियों को सहायता	1996-97 से 1999-2000	*	*	*	7.50				
33.	जवाहर लाल सहकारी कृषि उत्पादक समिति, खरगोन	1997-98 और 1998-99 2011-12	*	*		13,72.50 (-) 1,77.25*				
						योग	11,95.25			
							79.14			
34.	मध्य प्रदेश राज्य सहकारी ग्रामीण संघ मर्यादित, जबलपुर	1989-90	*	*		5.00				
35.	कमजोर वर्गों की सहकारी समितियां	1998-99				3.60				
36.	मध्यप्रदेश राज्य रेशम संघ	1999-2000	*	*		1,65.00				
37.	विद्युत प्रशिक्षण केन्द्र, इंदौर	1999-2000 से 2000-01 (अक्टूबर 2000 तक)		*	*	14.00				
38.	कृषि साख समितियां	(नवम्बर 2000 से मार्च 2001 तक) 2011-12				10,21.41 (पू.नि.) - 4,67.36 (-) 2.33*				
						योग	5,51.72			
						योग (xiii)—अन्य सहकारी समितियां	73,29.17 [@]			
							99,12.22			
						योग—V—सहकारी बैंक और समितियां	1,25,79.34 ^(क)			
							4,83,00.92			
						महायोग	1,21,07,55.03 ^(का)			
							10,76,03.73 ^(ख)		37,98.48	

मोटे अंक एकीकृत म.प्र. राज्य के शेषों को दर्शाते हैं, जिनका म.प्र. पुनर्गठन अधिनियम, 2000 के अंतर्गत म.प्र. एवं छत्तीसगढ़ के मध्य आवंटन किया जाना है।

* मु.शी.4425 के अंतर्गत पूंजी निवृत्ति/विनिवेश के कारण ₹ 1,77.25 लाख एवं ₹ 2.33 लाख प्रोफार्मा कमी की गई।

@ विवरण संख्या 13 में दर्शाये गये प्रगामी निवेश परिव्यय में ₹ 1.05 लाख का अंतर है। ₹ 1.05 लाख के निवेश का अंतर प्रोवीडेण्ट इन्वेस्टमेंट कम्पनी मर्यादित, मुंबई में भूतपूर्व ग्वालियर रियासत की निधि से वित्त पोषित किया गया (पृष्ठ 285 पर पाद टिप्पणी (छ) देखें)।

पु.नि. यह पूंजी की निवृत्ति का प्रतीक है।

कृपया पृष्ठ क्रमांक 310 और 311 पर पाद टीप * देखें।

(क) कृपया नीचे दिये गये पाद टीप को देखें पृष्ठ क्रमांक 284 को छोड़कर।

(का) कृपया पृष्ठ क्रमांक 286 पर # तथा 294, 296, 298, 301, 302, 303, 304, 306, 310 एवं 311 पर * पाद टीप देखें।

(ख) कृपया पृष्ठ क्रमांक 286 पर पाद टीप * देखें।

विवरण संख्या 14 – समाप्त

अनुभाग 3 – वर्ष के दौरान निवेशों का मुख्य तथा लघु शीर्षवार विवरण
(केवल ऐसे प्रकरण सम्मिलित हैं, जिनमें आंकड़े विवरण संख्या 14 में दर्शित से मेल नहीं खाते हैं)

(लाख ₹ में)

स.क्र. विवरण संख्या 14	मुख्य/लघु शीर्ष	गत वर्ष के अंत तक निवेश	वर्ष के दौरान निवेश	वर्ष के दौरान विनिवेश	वर्ष के अन्त तक निवेश	प्राप्त लाभांश/ ब्याज
1	2	3	4	5	6	7
		निरंक	निरंक	निरंक	निरंक	निरंक

15-उधार तथा अन्य दायित्वों का ब्यौरेवार विवरण

(क) लोक ऋण तथा अन्य ब्याज वाले दायित्वों का विवरण

कर्ज का विवरण		1अप्रैल 2011 को शेष	वर्ष के दौरान वृद्धियां	वर्ष के दौरान उन्मोचन	31 मार्च 2012 को शेष	% वृद्धि (+)/ कमी (-) राशि	%	(लाख ₹ में) भुगतान किया गया ब्याज
ड.- लोक ऋण[#]								
6003 राज्य सरकार का आंतरिक ऋण-								
101 बाजार कर्ज		2,48,77,75.91	40,00,00.00	8,33,78.31	2,80,43,97.60	31,66,21.69	12.73	16,60,40.28
103 भारतीय जीवन बीमा निगम से कर्ज		1,16,72.50	--	11,24.68	1,05,47.82	-11,24.68	-9.64	10,00.00
104 भारतीय सामान्य जीवन बीमा निगम से कर्ज		12,46.84	--	1,29.48	11,17.36	-1,29.48	-10.38	1,09.33
105 राष्ट्रीय कृषि और ग्रामीण विकास बैंक से कर्ज		27,88,07.81	12,50,00.00	5,22,28.82	35,15,78.99	7,27,71.18	26.10	2,14,74.19
106 प्रतिकर तथा अन्य बंध पत्र		21,34,11.23	--	3,60,71.03	17,73,40.20	-3,60,71.03	-16.90	1,62,25.12
107 भारतीय स्टेट बैंक तथा अन्य बैंकों से कर्ज		1,21,22.71	--	26.37	1,20,96.34	-26.37	-0.22	10.01
108 राष्ट्रीय सहकारी विकास निगम से कर्ज		61,17.89	26,62.50	14,79.61	73,00.78	11,82.89	19.33	1.02
109 अन्य संस्थाओं से कर्ज		4,53,89.11	--	1,67,68.85	2,86,20.26	-1,67,68.85	-36.94	38,26.48
110 भारतीय रिजर्व बैंक से अर्धोपाय पेशगियां		--	--	--	--	--	--	--
111 केन्द्र सरकार की राष्ट्रीय अल्प बचत निधि को जारी विशेष प्रतिभूतियां		1,62,48,20.15	4,41,03.00	6,08,21.30	1,60,81,01.85	-1,67,18.30	-1.03	14,74,76.33
योग-6003-राज्य सरकार का आंतरिक ऋण		4,68,13,64.15	57,17,65.50	25,20,28.45	5,00,11,01.20	31,97,37.05	6.83	35,61,62.76
6004 केन्द्रीय सरकार से कर्ज तथा अग्रिम-								
01 योजनेतर कर्ज-								
107 राष्ट्रीय ऋण छात्रवृत्ति के लिये कर्ज		1,52.86	--	--	1,52.86	--	--	--
115 पुलिस बल के आधुनिकीकरण के लिये कर्ज		55,89.10	--	3,69.08	52,20.02	-3,69.08	-6.60	6,72.62
201 भारतीय प्रशासनिक सेवा के अधिकारियों के लिए गृह निर्माण अग्रिम		15.00	--	1.50	13.50	-1.50	-10.00	1.35
800 अन्य कर्ज		1.54	--	1.00	0.54	-1.00	-64.94	0.05
योग-01- योजनेतर कर्ज		57,58.50	--	3,71.58	53,86.92	-3,71.58	-6.45	6,74.02
02 राज्य/संघ राज्य क्षेत्र की योजनागत स्कीमों के लिये कर्ज-								
101 एक मुश्त कर्ज-								
(i) एक मुश्त कर्ज		31,06,28.71	1,64,22.58	1,51,75.25	31,18,76.04	12,47.33	0.40	2,79,56.58
(ii) 12 वें वित्त आयोग की अनुशंसा के अनुरूप कर्ज		29,15,08.27	8,68,37.19	3,36.29	37,80,09.17	8,65,00.90	29.67	11,53.41
योग-101- एक मुश्त कर्ज		60,21,36.98	10,32,59.77	1,55,11.54	68,98,85.21	8,77,48.23	14.57	2,91,09.99
105 12 वें वित्त आयोग की अनुशंसाओं के अनुरूप समेकित कर्ज		47,67,36.61	--	3,63,05.97	44,04,30.64	-3,63,05.97	-7.62	3,57,55.25
योग-02-राज्य/संघ राज्य क्षेत्र की योजनागत स्कीमों के लिये कर्ज		1,07,88,73.59	10,32,59.77	5,18,17.51	1,13,03,15.85	5,14,42.26	4.77	6,48,65.24
03 केन्द्रीय योजनागत स्कीमों के लिये कर्ज-								
102 मृदा एवं जल संरक्षण के लिये कर्ज		3.69	--	3.69	--	-3.69	-100	0.46
800 अन्य कर्ज		16,81.38	--	16,81.38	--	-16,81.38	-100	2,11.78
योग-03-केन्द्रीय योजनागत स्कीमों के लिये कर्ज-		16,85.07	--	16,85.07	--	-16,85.07	-100	2,12.24

आगामी ब्यौरे के लिये इस विवरण का अनुलग्नक देखें।

विवरण संख्या-15 जारी

(लाख ₹ में)

कर्म का विवरण	1 अप्रैल 2011 को शेष	वर्ष के दौरान वृद्धियां	वर्ष के दौरान उन्मोचन	31 मार्च 2012 को शेष	% वृद्धि (+)/ कमी (-) राशि	कमी (-) %	भुगतान किया गया ब्याज
ड- लोक ऋण-समाप्त							
6004 केन्द्रीय सरकार से कर्ज तथा अग्रिम-समाप्त							
04 केन्द्रीय रूप से प्रयोजित योजनागत स्कीमों के लिये कर्ज-							
102 मृदा एवं जल संरक्षण के लिये कर्ज	15,68.08	--	15,68.05	--	-15,68.05	-100	1,97.18
103 ग्राम एवं लघु उद्योगों के लिये कर्ज- हथकरखा उद्योगों के लिये ऋण	1.08	--	1.08	--	-1.08	-100	0.11
108 अन्य सहकारिता कर्ज	0.44	--	0.44	--	-0.44	-100	0.06
109 कृषि साख स्थिरीकरण निधि के लिये कर्ज	46.11	--	46.11	--	-46.11	-100	5.65
205 अन्तर्राज्यीय पारेषण के लिए पारेषण एवं वितरण योजनाएं	38.49	--	38.49	--	-38.49	-100	3.43
800 अन्य कर्ज	74,22.43	--	74,22.43	--	-74,22.43	-100	7,84.46
योग-04-केन्द्रीय रूप से प्रायोजित योजनागत स्कीमों के लिये कर्ज	90,76.63	--	90,76.63	--	-90,76.63	-100	9,90.89
07 1984-85 के पूर्व के कर्ज-							
102 राष्ट्रीय छात्रवृत्ति कर्ज स्कीम	1,87.89	--	--	1,87.89	--	--	--
योग-07-1984-85 के पूर्व के कर्ज	1,87.89	--	--	1,87.89	--	--	--
योग-6004-केन्द्रीय सरकार से कर्ज तथा अग्रिम	1,09,55,81.68	10,32,59.77	6,29,50.79	1,13,58,90.66	4,03,08.98	3.68	6,67,42.39
योग-ड.-लोक ऋण	5,77,69,45.83	67,50,25.27	31,49,79.24	6,13,69,91.86	36,00,46.03	6.23	42,29,05.15
झ- अल्प बचत, भविष्य निधि आदि-							
(क) राष्ट्रीय अल्प बचत निधि-							
8001 राष्ट्रीय बचत जमा-							
103 राष्ट्रीय बचत सावधि और मियादी जमा	17.12	--	--	17.12	--	--	--
योग-8001-राष्ट्रीय अल्प बचत निधि	17.12	--	--	17.12	--	--	--
योग-(क)-राष्ट्रीय अल्प बचत निधि	17.12	--	--	17.12	--	--	--
(ख) राज्य भविष्य निधियां-							
8009 राज्य भविष्य निधि-							
01 सिविल-							
101 सामान्य भविष्य निधि	69,52,64.42 ^(घ)	18,98,46.12	11,64,00.89	76,87,09.65	7,34,45.23	10.56	
	5,52,10.33			5,52,10.33			
102 अंशदायी भविष्य निधि	93,40.95	1,39.93	1,57.86	93,23.02	-17.93	-0.19	
104 अखिल भारतीय सेवा भविष्य निधि	62,71.60	14,69.62	6,70.01	70,71.20	7,99.61	12.75	
योग-01-सिविल	71,08,76.97	19,14,55.67	11,72,28.76	78,51,03.88	7,42,26.91	10.44	
	5,52,10.33			5,52,10.33			

मोटे अंक एकीकृत म.प्र. राज्य के शेषों को दर्शाते हैं, जिनका म.प्र. पुनर्गठन अधिनियम, 2000 के अंतर्गत म.प्र. एवं छत्तीसगढ़ के मध्य आवंटन किया जाना है।

(घ) छत्तीसगढ़ को ₹ 1,52.34 लाख प्रोफार्मा स्थानान्तरण के कारण कम किया गया।

विवरण संख्या-15 जारी

कर्ज का विवरण		1 अप्रैल 2011 को शेष	वर्ष के दौरान वृद्धियां	वर्ष के दौरान उन्मोचन	31 मार्च 2012 को शेष	% वृद्धि (+)/ कमी (-) राशि	%	(लाख ₹ में) भुगतान किया गया ब्याज
झ-	अल्प बचत, भविष्य निधि आदि-जारी							
(ख)	राज्य भविष्य निधियां-समाप्त							
8009	राज्य भविष्य निधि-समाप्त							
60	अन्य भविष्य निधियां-							
102	अंशदायी भविष्य पेंशन निधि	1,10.58	--	--	1,10.58	--	--	--
103	अन्य भविष्य निधियां	-0.01	--	--	-0.01	--	--	--
		0.58			0.58			
	योग-60-अन्य भविष्य निधियां	1,10.57	--	--	1,10.57	--	--	
		0.58			0.58			
	योग-8009-राज्य भविष्य निधियां	71,09,87.54	19,14,55.67	11,72,28.76	78,52,14.45	7,42,26.91	10.44	
		5,52,10.91			5,52,10.91			
	योग-(ख)-राज्य भविष्य निधियां	71,09,87.54	19,14,55.67	11,72,28.76	78,52,14.45	7,42,26.91	10.44	
		5,52,10.91			5,52,10.91			
(ग)	अन्य लेखा-							
8010	न्यास तथा अक्षय निधि-							
101	खजाना नोट	0.32 ⁽¹⁾	--	--	0.32	--	--	--
	योग-8010-न्यास तथा अक्षय निधि	0.32	--	--	0.32	--	--	--
8011	बीमा तथा पेंशन निधि-							
103	केन्द्रीय सरकारी कर्मचारी समूह बीमा योजना	0.11	--	--	0.11	--	--	--
105	राज्य सरकारी बीमा निधि	1,74.84	-0.92	-0.01	1,73.93	-0.91	-0.52	--
		9,37.83			9,37.83			
106	अन्य बीमा तथा पेंशन निधि	3,38,92.06	1,18,51.54	92,83.44	3,64,60.16	25,68.10	7.58	--
107	राज्य सरकारी कर्मचारी समूह बीमा योजना	12,06,12.66	0.39	69,97.62	11,36,15.43	-69,97.23	-5.80	--
	योग-8011-बीमा तथा पेंशन निधि	15,46,79.56	1,18,51.01	1,62,81.05	15,02,49.52	-44,30.04	-2.86	--
		9,37.94			9,37.94			

मोटे अंक एकीकृत म.प्र. राज्य के शेषों को दर्शाते हैं, जिनका म.प्र. पुनर्गठन अधिनियम, 2000 के अंतर्गत म.प्र. एवं छत्तीसगढ़ के मध्य आवंटन किया जाना है।

(1) पाद टिप्पणी (1) पृष्ठ क्र. 44 पर देखे (विवरण संख्या 6)

विवरण संख्या-15 जारी

(लाख ₹ में)

कर्ज का विवरण	1अप्रैल 2011 को शेष	वर्ष के दौरान वृद्धियां	वर्ष के दौरान उन्मोचन	31 मार्च 2012 को शेष	% वृद्धि (+) / कमी (-)		भुगतान किया गया ब्याज
					राशि	%	
झ- अल्प बचत, भविष्य निधि आदि-समाप्त							
(ग) अन्य लेखा-समाप्त							
8012 विशेष जमा तथा लेखा-							
107 "भविष्य,अधिवार्षिता तथा उपदान निधि द्वारा विशेष निक्षेप"	0.86	--	--	0.86	--	--	--
116 भारतीय जीवन बीमा निगम द्वारा जमा	0.09	--	--	0.09	--	--	--
योग-8012-विशेष जमा तथा लेखा	0.95	--	--	0.95	--	--	--
योग-(ग)-अन्य लेखा	15,46,80.51	1,18,51.01	1,62,81.05	15,02,50.46	-44,30.04	-2.86	--
	9,38.26			9,38.26			
योग-झ-अल्प बचत, भविष्य निधि आदि	86,56,85.17 ^(ग)	20,33,06.68	13,35,09.81	93,54,82.04	6,97,96.87	8.06	--
	5,61,49.17			5,61,49.17			
योग-ऋण एवं अन्य ब्याज वाले दायित्व	6,64,26,31.00 ^(ग)	87,83,31.95	44,84,89.05	7,07,24,73.90	42,98,42.90	6.47	--
	5,61,49.17			5,61,49.17			

^(ग) पाद टिप्पणी (ग) पृष्ठ क्रमांक 361 पर एवं 362 पर # देखें।

विवरण संख्या-15 का अनुलग्नक

(लाख ₹ में)

कर्म का विवरण	1 अप्रैल 2011 को शेष	वर्ष के दौरान वृद्धियां	वर्ष के दौरान उन्मोचन	31 मार्च 2012 को शेष
ड- लोक ऋण-				
6003 राज्य सरकार का आंतरिक ऋण-				
101 बाजार कर्ज-				
ब्याज वाले बाजार कर्ज-				
85 11.50 प्रतिशत मध्यप्रदेश राज्य विकास कर्ज, 2011	48,82.98	--	48,82.69	0.29
84 12 प्रतिशत मध्यप्रदेश राज्य विकास कर्ज, 2011	71,70.66	--	71,65.67	4.99
66 10.35 प्रतिशत मध्यप्रदेश राज्य विकास कर्ज, 2011	1,87,31.80	--	1,87,31.80	--
65 9.55 प्रतिशत मध्यप्रदेश सरकार स्टॉक, 2011	1,05,00.00	--	1,05,00.00	--
64 9.45 प्रतिशत मध्यप्रदेश राज्य विकास कर्ज, 2011	87,55.00	--	87,55.00	--
63 8.50 प्रतिशत मध्यप्रदेश सरकार स्टॉक, 2011	43,00.00	--	43,00.00	--
62 8.30 प्रतिशत मध्यप्रदेश राज्य विकास कर्ज, 2012	1,61,32.00	--	1,61,32.00	--
61 8 प्रतिशत मध्यप्रदेश राज्य विकास कर्ज, 2012	1,29,07.00	--	1,29,07.00	--
60 7.80 प्रतिशत मध्यप्रदेश राज्य विकास कर्ज, 2012	1,09,04.00	--	--	1,09,04.00
59 7.80 प्रतिशत मध्यप्रदेश राज्य विकास कर्ज, 2012 (II सिरीज)	3,70,17.47	--	--	3,70,17.47
58 6.94 प्रतिशत मध्यप्रदेश सरकार स्टॉक, 2012 (II सिरीज)	2,47,00.00	--	--	2,47,00.00
57 6.95 प्रतिशत मध्यप्रदेश राज्य विकास कर्ज, 2013	2,81,25.50	--	--	2,81,25.50
56 6.75 प्रतिशत मध्यप्रदेश राज्य विकास कर्ज, 2013	1,29,50.00	--	--	1,29,50.00
55 6.40 प्रतिशत मध्यप्रदेश राज्य विकास कर्ज, 2013	3,79,12.00	--	--	3,79,12.00
54 6.35 प्रतिशत मध्यप्रदेश राज्य विकास कर्ज, 2013	1,99,85.64	--	--	1,99,85.64
53 6.20 प्रतिशत मध्यप्रदेश राज्य विकास कर्ज, 2013	2,28,42.20	--	--	2,28,42.20
52 6.20 प्रतिशत मध्यप्रदेश राज्य विकास कर्ज, 2015	2,28,43.58	--	--	2,28,43.58
51 6 प्रतिशत मध्यप्रदेश शासन स्टॉक, 2013	2,20,00.00	--	--	2,20,00.00
50 5.85 प्रतिशत मध्यप्रदेश राज्य विकास कर्ज, 2015	2,20,01.07	--	--	2,20,01.07
49 5.85 प्रतिशत मध्यप्रदेश राज्य विकास कर्ज, 2015(II सिरीज)	7,99,95.70	--	--	7,99,95.70
48 5.90 प्रतिशत मध्यप्रदेश राज्य विकास कर्ज, 2017	1,29,01.20	--	--	1,29,01.20
47 5.60 प्रतिशत मध्यप्रदेश राज्य विकास कर्ज, 2014	3,49,50.00	--	--	3,49,50.00
46 5.70 प्रतिशत मध्यप्रदेश राज्य विकास कर्ज, 2014	2,47,00.00	--	--	2,47,00.00
45 6.35 प्रतिशत मध्यप्रदेश राज्य विकास कर्ज, 2013(II सिरीज)	4,00,78.00	--	--	4,00,78.00
44 7.36 प्रतिशत मध्यप्रदेश राज्य विकास कर्ज, 2014	3,42,44.10	--	--	3,42,44.10
43 7.32 प्रतिशत मध्यप्रदेश राज्य विकास कर्ज, 2014	2,90,00.70	--	--	2,90,00.70
42 7.02 प्रतिशत मध्यप्रदेश राज्य विकास कर्ज, 2015	99,96.80	--	--	99,96.80
41 7.77 प्रतिशत मध्यप्रदेश राज्य विकास कर्ज, 2015	4,18,04.10	--	--	4,18,04.10
40 7.39 प्रतिशत मध्यप्रदेश शासन स्टॉक, 2015	2,92,75.00	--	--	2,92,75.00
39 7.53 प्रतिशत मध्यप्रदेश राज्य विकास कर्ज, 2015	50,02.30	--	--	50,02.30
38 7.61 प्रतिशत मध्यप्रदेश राज्य विकास कर्ज, 2016	3,00,00.20	--	--	3,00,00.20

विवरण संख्या-15 का अनुलग्नक - जारी

(लाख ₹ में)

कर्म का विवरण	1 अप्रैल 2011 को शेष	वर्ष के दौरान वृद्धियां	वर्ष के दौरान उन्मोचन	31 मार्च 2012 को शेष
क- लोक ऋण- जारी				
6003 राज्य सरकार का आंतरिक ऋण-जारी				
101 बाजार कर्ज-जारी				
ब्याज वाले बाजार कर्ज-				
37 7.65 प्रतिशत मध्यप्रदेश शासन स्टॉक, 2016	2,00,00.00	--	--	2,00,00.00
35 7.95 प्रतिशत मध्यप्रदेश सरकार स्टॉक, 2016	3,00,00.00	--	--	3,00,00.00
34 8.66 प्रतिशत मध्यप्रदेश सरकार स्टॉक, 2016	3,00,00.00	--	--	3,00,00.00
33 8.20 प्रतिशत मध्यप्रदेश सरकार स्टॉक, 2017	3,50,00.00	--	--	3,50,00.00
32 8.40 प्रतिशत मध्यप्रदेश सरकार स्टॉक, 2017	4,70,00.00	--	--	4,70,00.00
31 8.49 प्रतिशत मध्यप्रदेश सरकार स्टॉक, 2017	6,25,00.00	--	--	6,25,00.00
30 8.40 प्रतिशत मध्यप्रदेश सरकार स्टॉक, 2017 (II सिरीज)	7,50,00.00	--	--	7,50,00.00
29 8.43 प्रतिशत मध्यप्रदेश सरकार स्टॉक, 2017	5,00,00.00	--	--	5,00,00.00
28 8.30 प्रतिशत मध्यप्रदेश सरकार स्टॉक, 2018	6,25,00.00	--	--	6,25,00.00
27 6.00 प्रतिशत मध्यप्रदेश सरकार स्टॉक, 2019	9,00,00.00	--	--	9,00,00.00
26 7.00 प्रतिशत मध्यप्रदेश सरकार स्टॉक, 2019	8,85,00.00	--	--	8,85,00.00
25 7.77 प्रतिशत मध्यप्रदेश सरकार स्टॉक, 2019	10,75,00.00	--	--	10,75,00.00
24 8.40 प्रतिशत मध्यप्रदेश सरकार स्टॉक, 2019	10,10,25.00	--	--	10,10,25.00
23 8.31 प्रतिशत मध्यप्रदेश सरकार स्टॉक, 2019	15,60,00.00	--	--	15,60,00.00
22 8.32 प्रतिशत मध्यप्रदेश सरकार स्टॉक, 2019	15,60,00.00	--	--	15,60,00.00
21 8.32 प्रतिशत मध्यप्रदेश सरकार स्टॉक, 2020	15,53,00.00	--	--	15,53,00.00
20 8.54 प्रतिशत मध्यप्रदेश सरकार स्टॉक, 2020	11,48,00.00	--	--	11,48,00.00
20 8.44 प्रतिशत मध्यप्रदेश सरकार स्टॉक, 2020	12,00,00.00	--	--	12,00,00.00
20 8.39 प्रतिशत मध्यप्रदेश सरकार स्टॉक, 2021	10,00,00.00	--	--	10,00,00.00
20 8.48 प्रतिशत मध्यप्रदेश सरकार स्टॉक, 2021	7,00,00.00	--	--	7,00,00.00
20 8.36 प्रतिशत मध्यप्रदेश सरकार स्टॉक, 2021	10,00,00.00	--	--	10,00,00.00
38 9.05 प्रतिशत मध्यप्रदेश राज्य विकास ऋण, 2021	--	10,00,00.00	--	10,00,00.00
38 8.73 प्रतिशत मध्यप्रदेश राज्य विकास ऋण, 2022	--	15,00,00.00	--	15,00,00.00
20 8.99 प्रतिशत मध्यप्रदेश सरकार स्टॉक, 2022	--	15,00,00.00	--	15,00,00.00
योग - ब्याज वाले बाजार कर्ज	2,48,77,34.00 ^(अ)	40,00,00.00	8,33,74.16	2,80,43,59.84

(अ)

मध्य प्रदेश राज्य विकास कर्ज, 2010 का 12% ब्याज वाला प्रारंभिक शेष ₹ 3.66 लाख बिना ब्याज वाला हुआ अतः कुल ब्याज वाले बाजार कर्ज ₹ 3.66 लाख से कम हुये।

विवरण संख्या-15 का अनुलग्नक - जारी

(लाख ₹ में)

कर्म का विवरण	1 अप्रैल 2011 को शेष	वर्ष के दौरान वृद्धियां	वर्ष के दौरान उन्मोचन	31 मार्च 2012 को शेष
6003 लोकर ऋण- जारी				
101 राज्य सरकार का आंतरिक ऋण-जारी				
बाजार कर्ज-समाप्त				
बिना ब्याज वाले बाजार कर्ज-				
73 6.75 प्रतिशत मध्य प्रदेश राज्य विकास कर्ज, 1992	2.63	--	--	2.63
72 7 प्रतिशत मध्य प्रदेश राज्य विकास कर्ज, 1993	2.86	--	--	2.86
71 7.50 प्रतिशत मध्य प्रदेश राज्य विकास कर्ज, 1997	0.02	--	--	0.02
70 9.75 प्रतिशत मध्य प्रदेश राज्य विकास कर्ज, 1998	1.54	--	--	1.54
69 9 प्रतिशत मध्य प्रदेश राज्य विकास कर्ज, 1999	5.37	--	--	5.37
68 8.75 प्रतिशत मध्य प्रदेश राज्य विकास कर्ज, 2000	0.02	--	--	0.02
67 11 प्रतिशत मध्य प्रदेश राज्य विकास कर्ज, 2001	6.95	--	--	6.95
65 13.50 प्रतिशत मध्य प्रदेश राज्य विकास कर्ज, 2003	3.09	--	--	3.09
64 14 प्रतिशत मध्य प्रदेश राज्य विकास कर्ज, 2005	9.42	--	--	9.42
62 13.75 प्रतिशत मध्य प्रदेश राज्य विकास कर्ज, 2007	4.34	--	--	4.34
83 13 प्रतिशत मध्य प्रदेश राज्य विकास कर्ज, 2007	0.77	--	--	0.77
77 13.05 प्रतिशत मध्य प्रदेश राज्य विकास कर्ज, 2007	0.50	--	0.49	0.01
88 11.50 प्रतिशत मध्य प्रदेश राज्य विकास कर्ज, 2008	0.14	--	--	0.14
87 11.50 प्रतिशत मध्य प्रदेश राज्य विकास ऋण, 2009	0.39	--	--	0.39
71 11 प्रतिशत मध्य प्रदेश राज्य विकास ऋण, 2010	0.21	--	--	0.21
69 12 प्रतिशत मध्य प्रदेश राज्य विकास ऋण, 2010	3.66 ^(ख)	--	3.66	--
योग-बिना ब्याज वाले बाजार कर्ज	41.91	--	4.15	37.76
योग-ब्याज वाले बाजार कर्ज	2,48,77,34.00	40,00,00.00	8,33,74.16	2,80,43,59.84
योग-101-बाजार कर्ज	2,48,77,75.91	40,00,00.00	8,33,78.31	2,80,43,97.60

(ख) पृष्ठ क्रमांक 318 पर पाद टिप्पणी (अ) द्वारा ब्याज वाले बाजार कर्ज के बिना ब्याज वाले बाजार कर्ज में अंतरित।

विवरण संख्या-15 का अनुलग्नक - जारी

(लाख ₹ में)

कर्म का विवरण	1 अप्रैल 2011 को शेष	वर्ष के दौरान वृद्धियां	वर्ष के दौरान उन्मोचन	31 मार्च 2012 को शेष
ड- लोक ऋण- जारी				
6003 राज्य सरकार का आंतरिक ऋण-समाप्त				
103 भारतीय जीवन बीमा निगम से कर्ज	1,16,72.50 ⁽⁵⁾	--	11,24.68	1,05,47.82
104 भारतीय सामान्य जीवन बीमा निगम से कर्ज	12,46.84 ⁽⁶⁾	--	1,29.48	11,17.36
105 राष्ट्रीय कृषि और ग्रामीण विकास बैंक से कर्ज	27,88,07.81 ⁽⁷⁾	12,50,00.00	5,22,28.82	35,15,78.99
106 प्रतिकर तथा अन्य बंध पत्र-शहरी भूमि सीमा तथा नियमन अधिनियम, 1976 के बदले में नकद भुगतान हेतु जारी बॉण्ड	44.73	--	0.13	44.60
8.50 प्रतिशत म.प्र. पावर बॉण्ड-I	13,31,94.50	--	2,66,38.90	10,65,55.60
8.00 प्रतिशत म.प्र. पावर बॉण्ड-II	8,01,72.00	--	94,32.00	7,07,40.00
योग-106-प्रतिकर तथा अन्य बंध पत्र	21,34,11.23	--	3,60,71.03	17,73,40.20
107 भारतीय स्टेट बैंक तथा अन्य बैंकों से कर्ज	1,21,22.71	--	26.37	1,20,96.34
108 राष्ट्रीय सहकारी विकास निगम से कर्ज	61,17.89 ⁽⁸⁾	26,62.50	14,79.61	73,00.78
109 अन्य संस्थाओं से कर्ज-				
राजीव गांधी ग्रामीण विद्युतीकरण योजना के अन्तर्गत ग्रामीण विद्युतीकरण निगम से कर्ज	85,93.61	--	--	85,93.61
राष्ट्रीय राजधानी क्षेत्र योजना मंडल से कर्ज (एन.सी.आर.पी.बी.)	55,55.00	--	--	55,55.00
राष्ट्रीय राजधानी क्षेत्र योजना मंडल से कर्ज (एन.सी.आर.डी.बी.)	12,24.00	--	--	12,24.00
हुडको से कर्ज	3,00,16.50	--	1,67,68.85	1,32,47.65
योग-109-अन्य संस्थाओं से कर्ज	4,53,89.11	--	1,67,68.85	2,86,20.26
योग-स्वायत्तशासी निकायों से कर्ज	56,87,68.09	12,76,62.50	10,78,28.84	58,86,01.75
110 भारतीय रिजर्व बैंक से अर्थोपाय पेशगियां.				
सामान्य अर्थोपाय पेशगियां	--	--	--	--
विशेष अर्थोपाय पेशगियां	--	--	--	--
कमी की पूर्ति हेतु पेशगियां	--	--	--	--
योग-110-अर्थोपाय पेशगियां	--	--	--	--
111 केन्द्रीय सरकार की राष्ट्रीय अल्प बचत निधि को जारी विशेष प्रतिभूतियां	1,62,48,20.15	4,41,03.00	6,08,21.30	1,60,81,01.85
योग-6003-राज्य सरकार का आंतरिक ऋण	4,68,13,64.15	57,17,65.50	25,20,28.45	5,00,11,01.20

(5) दिनांक 31.10.2000 को राज्य वित्त विभाग की राशि से ₹ (-) 3,12.23 लाख भिन्न हैं, जिसका पुनर्मिलान किया जाना है। उनकी अद्यतन राशि उपलब्ध नहीं है।

(6) दिनांक 31.10.2000 को राज्य वित्त विभाग की राशि से ₹ 3.93 लाख भिन्न हैं, जिसका पुनर्मिलान किया जाना है। उनकी अद्यतन राशि उपलब्ध नहीं है।

(7) दिनांक 31.10.2000 को राज्य वित्त विभाग की राशि से ₹ 7.09 लाख भिन्न हैं, जिसका पुनर्मिलान किया जाना है। उनकी अद्यतन राशि उपलब्ध नहीं है।

(8) दिनांक 31.10.2000 को राज्य वित्त विभाग की राशि से ₹ (-) 4,10.18 लाख भिन्न हैं, जिसका पुनर्मिलान किया जाना है। उनकी अद्यतन राशि उपलब्ध नहीं है।

विवरण संख्या-15 का अनुलग्नक - जारी

(लाख ₹ में)

कर्म का विवरण	1 अप्रैल 2011 को शेष	वर्ष के दौरान वृद्धियां	वर्ष के दौरान उन्मोचन	31 मार्च 2012 को शेष
ड- लोक ऋण- जारी				
6004 केन्द्रीय सरकार से कर्ज तथा अग्रिम				
01 योजनेतर कर्ज-				
107 राष्ट्रीय ऋण छात्रवृत्ति के लिये कर्ज	1,52.86	--	--	1,52.86
115 पुलिस बल के आधुनिकीकरण के लिये कर्ज	55,89.10	--	3,69.08	52,20.02
201 गृह निर्माण अग्रिम- अखिल भारतीय सेवा अधिकारियों को आवास निर्माण के लिये कर्ज	15.00	--	1.50	13.50
800 अन्य कर्ज-				
महू छावनी हेतु जल प्रदाय के लिये कर्ज	1.00	--	1.00	--
विस्थापित व्यक्तियों का पुनर्वास	0.54	--	--	0.54
योग-800-अन्य कर्ज	1.54	--	1.00	0.54
योग-01-योजनेतर कर्ज	57,58.50	--	3,71.58	53,86.92
02 राज्य/संघ राज्य क्षेत्र की योजनागत स्कीमों के लिये कर्ज-				
101 एक मुश्त कर्ज-				
(i) एक मुश्त कर्ज	31,06,28.71	1,64,22.58	1,51,75.25	31,18,76.04
(ii) बैंक टू बैंक आधार पर कर्ज	29,15,08.27	8,68,37.19	3,36.29	37,80,09.17
योग - 101 एक मुश्त कर्ज	60,21,36.98	10,32,59.77	1,55,11.54	68,98,85.21
105 बारहवें वित्त आयोग की अनुशंसाओं के अनुरूप समेकित कर्ज	47,67,36.61	--	3,63,05.97	44,04,30.64
योग-02 राज्य/संघ राज्य क्षेत्र की योजनागत स्कीमों के लिये कर्ज	1,07,88,73.59	10,32,59.77	5,18,17.51	1,13,03,15.85
03 केन्द्रीय योजनागत स्कीमों के लिये कर्ज				
102 मृदा एवं जल संरक्षण के लिए कर्ज-				
भू-उपयोगी मंडलों के सुदृढीकरण हेतु कर्ज	3.69	--	3.69	--
800 अन्य कर्ज				
पूर्व पूर्वी पाकिस्तान से आये नये प्रवजकों के पुनर्वन्दोबस्त हेतु कर्ज	49.10	--	49.10	--
विस्थापित व्यक्तियों का पुनर्वास एवं राहत	3.04	--	3.04	--
महिलाओं के लिए सहकारिता	4.80	--	4.80	--
गतिवर्धित सिंचाई लाभ कार्यक्रम	16,24.44	--	16,24.44	--
योग-800-अन्य कर्ज	16,81.38	--	16,81.38	--
योग-03-केन्द्रीय योजनागत स्कीमों के लिये कर्ज	16,85.07	--	16,85.07	--

विवरण संख्या-15 का अनुलग्नक - जारी

(लाख ₹ में)

कर्म का विवरण	1 अप्रैल 2011 को शेष	वर्ष के दौरान वृद्धियां	वर्ष के दौरान उन्मोचन	31 मार्च 2012 को शेष
ड- लोक ऋण- समाप्त				
6004 केन्द्रीय सरकार से कर्ज तथा अग्रिम-समाप्त				
04 केन्द्रीय रूप से प्रायोजित योजनागत स्कीमों के लिए कर्ज-				
102 मृदा एवं जल संरक्षण के लिये कर्ज-				
(i) नदी घाटी परियोजना के जल संग्रहण क्षेत्र में भू-संरक्षण कार्य हेतु कर्ज	14,24.34	--	14,24.34	--
(ii) बाढ़ प्रणति सिंधु गंगा बेसिन के जल ग्रहण क्षेत्र-एकीकृत व्यवस्था हेतु कर्ज	1,43.74	--	1,43.74	--
योग-102-मृदा तथा जल संरक्षण हेतु कर्ज	15,68.08	--	15,68.08	--
103 बड़े एवं मध्यम उद्योग-				
(i) ग्रामीण हथकरघा उद्योगों के लिये कर्ज	0.87	--	0.87	--
(ii) हथकरघा विकास परियोजना	0.21	--	0.21	--
योग-103-बड़े एवं मध्यम उद्योग	1.08	--	1.08	--
108 अन्य सहकारिता कर्ज-				
कमजोर वर्गों के लिये सहकारिता कर्ज/अ.जा.-ज.जा.	0.44	--	0.44	--
योग 108- अन्य सहकारिता कर्ज	0.44	--	0.44	--
109 कृषि साख स्थिरीकरण निधि के लिये कर्ज	46.11	--	46.11	--
205 पारेषण एवं वितरण योजनाएं-				
अन्तर्राज्यीय पारेषण लाइनें	38.49	--	38.49	--
800 अन्य कर्ज-				
001 अन्तर्राज्यीय महत्व की सड़कें	5,41.26	--	5,41.26	--
002 नागरिक आपूर्ति योजनाओं को कर्ज	23.13 ^(अ)	--	23.13	--
003 कमान क्षेत्र विकास कार्यक्रम हेतु कर्ज	1.95	--	1.95	--
004 छोटे एवं मध्यम शहरों के एकीकृत विकास के लिये कर्ज	4,77.87	--	4,77.87	--
005 वर्षा से प्रभावित क्षेत्रों के लिए राष्ट्रीय जल ग्रहण विकास परियोजना	10,11.23	--	10,11.23	--
006 कृषि का वृहद प्रबंधन	53,66.99	--	53,66.99	--
योग-800-अन्य कर्ज	74,22.43	--	74,22.43	--
योग-04-केन्द्रीय रूप से प्रायोजित योजनागत स्कीमों के लिए कर्ज	90,76.63	--	90,76.63	--
07 1984-85 पूर्व के कर्ज				
102 राष्ट्रीय छात्रवृत्ति कर्ज स्कीम	1,87.89	--	--	1,87.89
योग-07-1984-85 पूर्व के कर्ज	1,87.89	--	--	1,87.89
योग-6004-केन्द्रीय सरकार से कर्ज तथा अग्रिम	1,09,55,81.68	10,32,59.77	6,29,50.79	1,13,58,90.66
योग-ड.-लोक ऋण	5,77,69,45.83	67,50,25.27	31,49,79.24	6,13,69,91.86

(अ) म.प्र.पुनर्गठन अधिनियम, 2000 के अधीन म.प्र.तथा छत्तीसगढ़ के मध्य म.प्र.नागरिक आपूर्ति निगम की परिसम्पत्तियों के निर्णय लंबित होने के कारण भारत सरकार द्वारा म.प्र. को आवंटित ₹ 86.88 लाख सम्मिलित हैं।

विवरण संख्या-15 जारी
(ख) परिपक्वता स्थिति

(i) घरेलू मुद्रा में भुगतान योग्य आंतरिक ऋण की परिपक्वता स्थिति

(लाख ₹ में)

वित्तीय वर्ष	मध्यप्रदेश राज्य विकास कर्ज / मध्यप्रदेश सरकार स्टॉक	से कर्ज			क्षतिपूर्ति एवं अन्य बंध	अर्थोपाय पेशगियां	केन्द्र सरकार की रा. अ. व.नि.को जारी विशेष प्रतिभूतियां	रा.स.वि.नि. से कर्ज	अन्य संस्थाओं से कर्ज	योग-6003 आंतरिक ऋण
		जी.बी.नि	सा.बी.नि.	राकृग्रा वि. बँ.						
(1)	(2)	(3)	(4)	(5)	(6)	(7)	(8)	(9)	(10)	(11)
2011-12 में और उससे पूर्व परिपक्व होने वाले	43.04	0.00	0.00	0.00	0.00	0.00	0.00	0.00	0.00	43.04
2012-13 में परिपक्व होने वाले	11,36,96.97	0.00	0.00	0.00	0.00	0.00	7,14,25.95	0.00	0.00	18,51,22.92
2013-14 में परिपक्व होने वाले	14,28,17.84	0.00	0.00	0.00	0.00	0.00	7,26,56.20	0.00	0.00	21,54,74.04
2014-15 में परिपक्व होने वाले	21,28,87.30	0.00	0.00	0.00	0.00	0.00	7,30,10.05	0.00	0.00	28,58,97.35
2015-16 में परिपक्व होने वाले	17,09,26.25	0.00	0.00	0.00	0.00	0.00	7,70,60.05	0.00	0.00	24,79,86.30
2016-17 में परिपक्व होने वाले	15,49,01.20	0.00	0.00	0.00	0.00	0.00	8,72,52.10	0.00	0.00	24,21,53.30
2017-18 में परिपक्व होने वाले	25,00,00.00	0.00	0.00	0.00	0.00	0.00	8,94,57.25	0.00	0.00	33,94,57.25
2018-19 में परिपक्व होने वाले	38,70,25.00	0.00	0.00	0.00	0.00	0.00	8,94,57.25	0.00	0.00	47,64,82.25
2019-20 में परिपक्व होने वाले	58,21,00.00	0.00	0.00	0.00	0.00	0.00	8,94,57.25	0.00	0.00	67,15,57.25
2020-21 में परिपक्व होने वाले	39,00,00.00	0.00	0.00	0.00	0.00	0.00	8,94,57.25	0.00	0.00	47,94,57.25
2021-22 में परिपक्व होने वाले	40,00,00.00	0.00	0.00	0.00	0.00	0.00	8,94,57.25	0.00	0.00	48,94,57.25
2022-23 में परिपक्व होने वाले	0.00	0.00	0.00	0.00	0.00	0.00	8,94,57.25	0.00	0.00	8,94,57.25
2023-24 में परिपक्व होने वाले	0.00	0.00	0.00	0.00	0.00	0.00	8,94,57.25	0.00	0.00	8,94,57.25
2024-25 में परिपक्व होने वाले	0.00	0.00	0.00	0.00	0.00	0.00	8,94,57.25	0.00	0.00	8,94,57.25
2025-26 में परिपक्व होने वाले	0.00	0.00	0.00	0.00	0.00	0.00	8,58,11.90	0.00	0.00	8,58,11.90
2026-27 में परिपक्व होने वाले	0.00	0.00	0.00	0.00	0.00	0.00	8,17,43.80	0.00	0.00	8,17,43.80
2027-28 में परिपक्व होने वाले	0.00	0.00	0.00	0.00	0.00	0.00	7,77,30.90	0.00	0.00	7,77,30.90
2028-29 में परिपक्व होने वाले	0.00	0.00	0.00	0.00	0.00	0.00	6,97,84.60	0.00	0.00	6,97,84.60
2029-30 में परिपक्व होने वाले	0.00	0.00	0.00	0.00	0.00	0.00	5,76,39.40	0.00	0.00	5,76,39.40
2030-31 में परिपक्व होने वाले	0.00	0.00	0.00	0.00	0.00	0.00	4,38,11.05	0.00	0.00	4,38,11.05
2031-32 में परिपक्व होने वाले	0.00	0.00	0.00	0.00	0.00	0.00	2,86,35.95	0.00	0.00	2,86,35.95
2032-33 में परिपक्व होने वाले	0.00	0.00	0.00	0.00	0.00	0.00	1,80,31.30	0.00	0.00	1,80,31.30
2033-34 में परिपक्व होने वाले	0.00	0.00	0.00	0.00	0.00	0.00	1,68,01.05	0.00	0.00	1,68,01.05
2034-35 में परिपक्व होने वाले	0.00	0.00	0.00	0.00	0.00	0.00	1,64,47.20	0.00	0.00	1,64,47.20
2035-36 में परिपक्व होने वाले	0.00	0.00	0.00	0.00	0.00	0.00	1,23,97.20	0.00	0.00	1,23,97.20
2036-37 में परिपक्व होने वाले	0.00	0.00	0.00	0.00	0.00	0.00	22,05.15	0.00	0.00	22,05.15
परिपक्वता वर्ष के ब्यौरे उपलब्ध नहीं हैं।	0.00	1,05,47.82	11,17.36	35,15,78.99	17,73,40.20	0.00	0.00	73,00.78	4,07,16.60	58,86,01.75
महायोग	2,80,43,97.60	1,05,47.82	11,17.36	35,15,78.99	17,73,40.20	0.00	1,60,81,01.85	73,00.78	4,07,16.60	5,00,11,01.20

विवरण संख्या-15 जारी
(ख) परिपक्वता स्थिति
(ii) केन्द्र सरकार से कर्ज पेशगियों की परिपक्वता स्थिति

(लाख ₹ में)

वित्तीय वर्ष	योजनेतर कर्ज	राज्य/संघ राज्य क्षेत्र की योजनागत स्कीमों के लिये कर्ज	केन्द्रीय योजनागत स्कीमों के लिये कर्ज	केन्द्र प्रवर्तित योजनागत स्कीमों के लिये कर्ज	1984-85 से पूर्व के कर्ज	योग
(1)	(2)	(3)	(4)	(5)	(6)	(7)
2012-13 में परिपक्व होने वाले	3,69.45	5,33,07.28	0.00	0.00	0.00	5,36,76.73
2013-14 में परिपक्व होने वाले	3,68.29	5,43,52.46	0.00	0.00	0.00	5,47,20.75
2014-15 में परिपक्व होने वाले	3,67.08	5,57,40.50	0.00	0.00	0.00	5,61,07.58
2015-16 में परिपक्व होने वाले	3,66.33	5,66,11.35	0.00	0.00	0.00	5,69,77.68
2016-17 में परिपक्व होने वाले	3,65.32	5,73,19.16	0.00	0.00	0.00	5,76,84.48
2017-18 में परिपक्व होने वाले	3,62.96	5,78,66.58	0.00	0.00	0.00	5,82,29.54
2018-19 में परिपक्व होने वाले	3,59.41	5,78,66.58	0.00	0.00	0.00	5,82,25.99
2019-20 में परिपक्व होने वाले	3,54.93	5,78,66.58	0.00	0.00	0.00	5,82,21.51
2020-21 में परिपक्व होने वाले	3,51.63	5,78,66.58	0.00	0.00	0.00	5,82,18.21
2021-22 में परिपक्व होने वाले	3,45.92	5,78,66.58	0.00	0.00	0.00	5,82,12.50
2022-23 में परिपक्व होने वाले	3,38.89	5,78,66.58	0.00	0.00	0.00	5,82,05.47
2023-24 में परिपक्व होने वाले	3,33.20	5,78,66.58	0.00	0.00	0.00	5,81,99.78
2024-25 में परिपक्व होने वाले	3,26.78	2,63,19.58	0.00	0.00	0.00	2,66,46.36
2025-26 में परिपक्व होने वाले	3,14.35	1,21,30.66	0.00	0.00	0.00	1,24,45.01
2026-27 में परिपक्व होने वाले	2,07.49	1,04,55.89	0.00	0.00	0.00	1,06,63.38
2027-28 में परिपक्व होने वाले	1,01.49	79,78.78	0.00	0.00	0.00	80,80.27
2028-29 में परिपक्व होने वाले	0.00	61,49.70	0.00	0.00	0.00	61,49.70
2029-30 में परिपक्व होने वाले	0.00	37,20.64	0.00	0.00	0.00	37,20.64
2030-31 में परिपक्व होने वाले	0.00	21,96.64	0.00	0.00	0.00	21,96.64
2031-32 में परिपक्व होने वाले	0.00	9,57.98	0.00	0.00	0.00	9,57.98
2032-33 में परिपक्व होने वाले	0.00	0.00	0.00	0.00	0.00	0.00
परिपक्वता वर्ष के ब्यौरे उपलब्ध नहीं हैं	1,53.40	37,80,09.17	0.00	0.00	1,87.89	37,83,50.46
महायोग	53,86.92	1,13,03,15.85	0.00	0.00	1,87.89	1,13,58,90.66

विवरण संख्या-15 – समाप्त
(ग) बकाया कर्जों की ब्याज दर स्थिति

(i) राज्य सरकार का आंतरिक ऋण

(लाख ₹ में)

ब्याज दर (प्रतिशत)	31 मार्च 2012 को बकाया राशि								योग में अंश
	ब्याज वाले और बिना ब्याज वाले बाजार कर्ज	क्षतिपूर्ति एवं अन्य बंध	केन्द्र सरकार की रा.अ.व.नि. को जारी विशेष प्रतिभूतियां	जी.बी.नि. / सा.बी.नि.	रा.कृ.ग्रा.वि. बैंक	रा.स.वि. नि.	अन्य	योग	
5.00 to 5.99	17,45,47.97	44.60	--	--	--	--	--	17,45,92.57	3.49
6.00 to 6.99	32,14,39.55	--	--	--	--	--	--	32,14,39.55	6.43
7.00 to 7.99	47,32,47.55	--	--	--	--	--	--	47,32,47.55	9.46
8.00 to 8.99	1,73,51,25.02	17,72,95.60	--	--	--	--	--	1,91,24,20.62	38.24
9.00 to 9.99	10,00,06.91	--	1,31,64,24.60	--	--	--	--	1,41,64,31.51	28.32
10.00 to 10.99	0.00	--	12,71,40.80	--	--	--	--	12,71,40.80	2.54
11.00 to 11.99	7.97	--	6,01,93.50	--	--	--	--	6,02,01.47	1.21
12.00 to 12.99	4.99	--	5,69,53.40	--	--	--	--	5,69,58.39	1.14
13.00 to 13.99	8.22	--	4,73,89.55	--	--	--	--	4,73,97.77	0.95
14.00 to 14.99	9.42	--	--	--	--	--	--	9.42	0.00
म.ले.(ले./ह.) कार्या.में जानकारी उपलब्ध नहीं है	--	--	--	1,16,65.18	35,15,78.99	73,00.78	4,07,16.60	41,12,61.55	8.22
योग	2,80,43,97.60	17,73,40.20	1,60,81,01.85	1,16,65.18	35,15,78.99	73,00.78	4,07,16.60	5,00,11,01.20	100.00

(ii) केन्द्र सरकार के कर्ज और पेशगियां

(लाख ₹ में)

ब्याज दर (प्रतिशत)	1 अप्रैल 2011 को बकाया राशि	
	केन्द्र सरकार से कर्ज और पेशगियां	योग में अंश
परिवर्तनीय दर	37,80,09.18	33.28
ब्याज मुक्त	3,40.74	0.03
5.00 to 5.99	0.00	0.00
6.00 to 6.99	0.00	0.00
7.00 to 7.99	44,04,30.64	38.77
8.00 to 8.99	0.00	0.00
9.00 to 9.99	31,18,95.20	27.46
10.00 to 10.99	15.59	0.00
11.00 to 11.99	16,44.63	0.15
12.00 to 12.99	33,90.39	0.30
13.00 to 13.99	1,64.29	0.01
14.00 to 14.99	0.00	0.00
15.00 to 15.99	0.00	0.00
योग	1,13,58,90.66	100.00

16 सरकार द्वारा दिये गए कर्ज और उधार का ब्यौरेवार विवरण

अनुभाग-1 : कर्ज और उधारों के सारांश सहित मुख्य एवं लघु शीर्ष

लेखे का शीर्ष		(लाख ₹ में)							
		1 अप्रैल 2011 को शेष	वर्ष के दौरान दी गई राशि	योग	वर्ष के दौरान चुकाई गई राशि	बट्टे खाते डाले गये अवसूली योग्य कर्ज और उधार	31 मार्च 2012 को शेष	वर्ष के दौरान % वृद्धि (+)/ कमी (-)	प्राप्त तथा राजस्व में जमा किया गया ब्याज
च-	कर्ज तथा उधार-								
क	सामान्य सेवाएं-								
(ड.)	पेंशन तथा विविध सामान्य सेवाएं-								
6075	विविध सामान्य सेवाओं के लिये कर्ज								
800-	अन्य कर्ज -								
	अन्य विविध कर्ज	10,34,14.53	2,00.00	10,36,14.53	1,80.00	--	1034,34.53	0.02	21.48
	योग 6075-विविध सामान्य सेवाओं के लिये कर्ज	10,34,14.53	2,00.00	10,36,14.53	1,80.00	--	1034,34.53	0.02	21.48
	योग-क-सामान्य सेवाएं	10,34,14.53	2,00.00	10,36,14.53	1,80.00	--	1034,34.53	0.02	21.48
ख-	सामाजिक सेवाओं के लिए कर्ज-								
(क)-	शिक्षा, खेलकूद, कला तथा संस्कृति के लिए कर्ज-								
6202-	शिक्षा, खेलकूद, कला तथा संस्कृति के लिए कर्ज								
01-	सामान्य शिक्षा-								
203-	विश्वविद्यालय तथा उच्च शिक्षा								
(i)	विश्वविद्यालयों को कर्ज	2.00	--	2.00	--	--	2.00	--	--
(ii)	राष्ट्रीय ऋण छात्रवृत्ति योजना	0.04	--	0.04	--	--	0.04	--	--
(iii)	अशासकीय महाविद्यालय पेंशन भुगतान योजना	15,85.26	4,00.00	19,85.26	29.68	--	19,55.58	23.36	--
	योग-203-विश्वविद्यालय तथा उच्च शिक्षा	15,87.30	4,00.00	19,87.30	29.68	--	19,57.62	23.20	--
600-	सामान्य- अन्य विविध कर्ज	0.53	--	0.53	--	--	0.53	--	--
	योग-01-सामान्य शिक्षा	15,87.83	4,00.00	19,87.83	29.68	--	19,58.15	23.32	--
02-	तकनीकी शिक्षा-								
104-	बहुशिल्प-								
	विश्व बैंक पोषित तकनीकी शिक्षा गुणवत्ता सुधार कार्यक्रम-								
	पोलीटेकनिक महाविद्यालय को ऋण	94.46	--	94.46	--	--	94.46	--	--
105-	इंजीनियरिंग/तकनीकी महाविद्यालय तथा संस्थान-								
	विश्व बैंक द्वारा पोषित तकनीकी शिक्षा गुणवत्ता सुधार कार्यक्रम के लिये इंजीनियरिंग महाविद्यालयों को कर्ज	9,98.12	--	9,98.12	--	--	9,98.12	--	--
	योग-02-तकनीकी शिक्षा	10,92.58	--	10,92.58	--	--	10,92.58	--	--

विवरण संख्या-16- जारी

लेखे का शीर्ष		(लाख ₹ में)							
		1 अप्रैल 2011 को शेष	वर्ष के दौरान दी गई राशि	योग	वर्ष के दौरान चुकाई गई राशि	बट्टे खाते डाले गये अवसूली योग्य कर्जें और उधार	31 मार्च 2012 को शेष	वर्ष के दौरान % वृद्धि (+)/ कमी (-)	प्राप्त तथा राजस्व में जमा किया गया ब्याज
च-	कर्ज तथा उधार- जारी								
ख-	सामाजिक सेवाओं के लिए कर्ज- जारी								
(क)-	शिक्षा, खेलकूद, कला तथा संस्कृति के लिए कर्ज- समाप्त								
6202-	शिक्षा, खेलकूद, कला तथा संस्कृति के लिए कर्ज- समाप्त								
04-	कला तथा संस्कृति-								
106-	संग्रहालय	9.97	--	9.97	--	--	9.97	--	--
800-	अन्य कर्ज-								
	राष्ट्रीय ऋण छात्रवृत्ति योजना	1,81.06	--	1,81.06	--	--	1,81.06	--	--
	योग-04-कला तथा संस्कृति	1,91.03	--	1,91.03	--	--	1,91.03	--	--
	योग-6202-शिक्षा, खेलकूद, कला तथा संस्कृति के लिये कर्ज	28,71.44	4,00.00	32,71.44	29.68	--	32,41.76	12.90	--
	योग-(क) शिक्षा, खेलकूद, कला तथा संस्कृति के लिये कर्ज	28,71.44	4,00.00	32,71.44	29.68	--	32,41.76	12.90	--
(ख)-	स्वास्थ्य एवं परिवार कल्याण के लिए कर्ज-								
6210-	चिकित्सा तथा लोक स्वास्थ्य के लिये कर्ज-								
03-	चिकित्सा शिक्षा, प्रशिक्षण तथा अनुसंधान-								
101-	आयुर्वेद-								
	आयुर्वेद आरोग्यधाम, चित्रकूट को कर्ज तथा पेशगियां	3,49.91	--	3,49.91	--	--	3,49.91	--	--
105-	एलोपैथी-								
	अन्य विविध कर्ज	7.73	--	7.73	--	--	7.73	--	--
	योग-03-चिकित्सा शिक्षा, प्रशिक्षण तथा अनुसंधान	3,57.64	--	3,57.64	--	--	3,57.64	--	--
	योग-6210-चिकित्सा तथा लोक स्वास्थ्य हेतु कर्ज	3,57.64	--	3,57.64	--	--	3,57.64	--	--
	योग-(ख)-स्वास्थ्य तथा परिवार कल्याण के लिये कर्ज	3,57.64	--	3,57.64	--	--	3,57.64	--	--
(ग)	जलपूर्ति, सफाई, आवास तथा शहरी विकास के लिये कर्ज-								
6215-	जलपूर्ति तथा सफाई के लिये कर्ज-								
01-	जलपूर्ति-								
101-	शहरी जलपूर्ति कार्यक्रम-								
(i)	राष्ट्रीय जल प्रदाय योजनाओं हेतु नगर निगम को कर्ज	1,21.59	--	1,21.59	--	--	1,21.59	--	--
(ii)	नवीन शहरी जल प्रदाय योजना हेतु नगर निगम को कर्ज	58,88.74	24.00	59,12.74	1.62	--	59,11.12	0.38	--
(iii)	अनुसूचित जाति हेतु हरिजन विशेषांश योजना के लिये कर्ज	5,76.35	--	5,76.35	--	--	5,76.35	--	--
(iv)	सिंहस्थ मेले के लिये कर्ज एवं पेशगियां	2,85.43	--	2,85.43	--	--	2,85.43	--	--
(v)	अन्य विविध कर्ज	4,33.51	--	4,33.51	--	--	4,33.51	--	--
(vi)	भोपाल शहर के लिये नर्मदा जल मेग्नीफिकेशन योजना	1,18,91.20	--	1,18,91.20	--	--	1,18,91.20	--	--
(vii)	पुनरीक्षित जल प्रदाय योजना	6,91.50	--	6,91.50	--	--	6,91.50	--	--
	योग-101-शहरी जलपूर्ति कार्यक्रम	1,98,88.32	24.00	1,99,12.32	1.62	--	1,99,10.70	0.11	--

विवरण संख्या-16- जारी

		(लाख ₹ में)							
लेखे का शीर्ष	1 अप्रैल 2011 को शेष	वर्ष के दौरान दी गई राशि	योग	वर्ष के दौरान चुकाई गई राशि	बट्टे खाते डाले गये अवसूली योग्य कर्ज और उधार	31 मार्च 2012 को शेष	वर्ष के दौरान % वृद्धि (+)/ कमी (-)	प्राप्त तथा राजस्व में जमा किया गया ब्याज	
च-	कर्ज तथा उधार-	जारी							
ख-	सामाजिक सेवाओं के लिए कर्ज-	जारी							
(ग)	जलपूर्ति, सफाई, आवास तथा शहरी विकास के लिये कर्ज-	जारी							
6215-	जलपूर्ति तथा सफाई के लिये कर्ज-	समाप्त							
01-	जलपूर्ति-	सामाप्त							
102-	ग्रामीण जलपूर्ति कार्यक्रम-								
	नगर निगम को कर्ज		2,59.06	--	2,59.06	--	2,59.06	--	
191-	स्थानीय संस्थाओं और नगर पालिकाओं आदि को कर्ज-								
	शहरी जल प्रदाय योजना		3,08.32	--	3,08.32	--	3,08.32	--	
	हरदा टाउन की जल मेग्नीफिकेशन योजना		35.00	--	35.00	--	35.00	--	
	योग-191-स्थानीय संस्थाओं और नगर पालिकाओं आदि को कर्ज		3,43.32	--	3,43.32	--	3,43.32	--	
796-	जनजातीय क्षेत्र उप-योजना-जनजाति क्षेत्र उप-योजना के								
	अन्तर्गत कर्ज		3,41.39	--	3,41.39	--	3,41.39	--	
800-	अन्य कर्ज-								
(i)	शहरी जल प्रदाय योजना		5,03.66	--	5,03.66	--	5,03.66	--	
(ii)	नवीन शहरी जल प्रदाय योजना		1,20.24	--	1,20.24	--	1,20.24	--	
	योग-800-अन्य कर्ज		6,23.90	--	6,23.90	--	6,23.90	--	
	योग-01-जलपूर्ति		2,14,55.99	24.00	2,14,79.99	1.62	2,14,78.37	0.10	
02-	मल-जल तथा सफाई-								
191-	स्थानीय निकायों, नगर पालिकाओं आदि को कर्ज-		0.27	--	0.27	--	0.27	--	
	अन्य विविध कर्ज								
800-	अन्य कर्ज-		25,22.45	--	25,22.45	--	25,22.45	--	
	मल निकास योजना								
	ग्वालियर मल निकास योजना के चालू तथा शेष कार्यों के लिए		3,50.00	--	3,50.00	--	3,50.00	--	
	सहायता								
	योग-800-अन्य कर्ज		28,72.45	--	28,72.45	--	28,72.45	--	
	योग-02-मल-जल तथा सफाई		28,72.72	--	28,72.72	--	28,72.72	--	
	योग-6215- जलपूर्ति तथा सफाई के लिए कर्ज		2,43,28.71	24.00	2,43,52.71	1.62	2,43,51.09	0.09	

विवरण संख्या-16- जारी

		(लाख ₹ में)						
लेखे का शीर्ष	1 अप्रैल 2011 को शेष	वर्ष के दौरान दी गई राशि	योग	वर्ष के दौरान चुकाई गई राशि	बट्टे खाते डाले गये अवसूली योग्य कर्ज और उधार	31 मार्च 2012 को शेष	वर्ष के दौरान % वृद्धि (+)/ कमी (-)	प्राप्त तथा राजस्व में जमा किया गया ब्याज
च- कर्ज तथा उधार- जारी								
ख- सामाजिक सेवाओं के लिए कर्ज- जारी								
(ग) जलपूर्ति, सफाई, आवास तथा शहरी विकास के लिये कर्ज- जारी								
6216- आवास के लिये कर्ज-								
02- शहरी आवास-								
195- आवास सहकारिताओं के लिये कर्ज-								
(i) मध्यप्रदेश गृह निर्माण मण्डल द्वारा भवनों के निर्माण हेतु सुदामा नगर शिक्षक कल्याण आवास समिति, इंदौर को कर्ज	45.45	--	45.45	--	--	45.45	--	--
(ii) अन्य विविध कर्ज	5.94	--	5.94	--	--	5.94	--	--
योग-195-आवास सहकारिताओं के लिये कर्ज	51.39	--	51.39	--	--	51.39	--	--
201- आवास बोर्ड को कर्ज-								
(i) निम्न आय वर्गीय आवास योजना	5.67	--	5.67	--	--	5.67	--	--
(ii) भारतीय जीवन बीमा निगम द्वारा वित्त पोषित निम्न आय वर्गीय आवास योजना	1,61.50	--	1,61.50	--	--	1,61.50	--	--
(iii) मध्यम आय वर्गीय आवास योजना	10.16	--	10.16	--	--	10.16	--	--
(iv) भारतीय जीवन बीमा निगम द्वारा वित्त पोषित मध्यम आय वर्गीय आवास योजना	75.61	--	75.61	--	--	75.61	--	--
(v) मध्यम आय वर्गीय आवास योजना हेतु जीवन बीमा निगम द्वारा कर्ज	3.44	--	3.44	--	--	3.44	--	--
(vi) उच्च आय वर्गीय आवास योजना	1,50.82	--	1,50.82	--	--	1,50.82	--	--
(vii) समाज के आर्थिक रूप से कमजोर वर्ग के लिये आवास योजना	5.23	--	5.23	--	--	5.23	--	--
(viii) औद्योगिक आवास योजना को सहायता	15,60.00	--	15,60.00	--	--	15,60.00	--	--
(ix) मध्यप्रदेश गृह निर्माण मण्डल को चालू वर्ष के लिए बाजार कर्ज	25.00	--	25.00	--	--	25.00	--	--
(x) समाज के आर्थिक रूप से कमजोर वर्ग के लिए भूमि अधिग्रहण एवं विकास के लिए जीवन बीमा निगम द्वारा कर्ज	21.70	--	21.70	--	--	21.70	--	--
	1,48.67	--	1,48.67	--	--	1,48.67	--	--
	74.47	--	74.47	--	--	74.47	--	--
	3,03.44	--	3,03.44	--	--	3,03.44	--	--
	27,87.93	--	27,87.93	--	--	27,87.93	--	--
	7.40	--	7.40	--	--	7.40	--	--
	53.11	--	53.11	--	--	53.11	--	--

मोटे अंक एकीकृत म.प्र. राज्य के शेषों को दर्शाते हैं, जिनका म.प्र. पुनर्गठन अधिनियम, 2000 के अंतर्गत म.प्र. एवं छत्तीसगढ़ के मध्य आवंटन किया जाना है।

विवरण संख्या-16- जारी

		(लाख ₹ में)						
लेखे का शीर्ष	1 अप्रैल 2011 को शेष	वर्ष के दौरान दी गई राशि	योग	वर्ष के दौरान चुकाई गई राशि	बट्टे खाते डाले गये अवसूली योग्य कर्ज और उधार	31 मार्च 2012 को शेष	वर्ष के दौरान % वृद्धि (+)/ कमी (-)	प्राप्त तथा राजस्व में जमा किया गया ब्याज
च-	कर्ज तथा उधार- जारी							
ख-	सामाजिक सेवाओं के लिए कर्ज- जारी							
(ग)	जलपूर्ति, सफाई, आवास तथा शहरी विकास के लिये कर्ज- जारी							
6216-	आवास के लिये कर्ज-जारी							
02-	शहरी आवास- समाप्त							
201-	आवास बोर्ड को कर्ज-समाप्त							
(xi)	जीवन बीमा निगम द्वारा वित्त पोषित समाज के आर्थिक रूप से कमजोर तबके के लिये आवास योजना							
	3,04.21	--	3,04.21	--	--	3,04.21	--	--
(xii)	जी.आई.सी. द्वारा वित्त पोषित समाज के आर्थिक रूप से कमजोर तबके के लिये आवास योजना							
	10,23.11	--	10,23.11	--	--	10,23.11	--	--
(xiii)	भू-अधिग्रहण एवं आवास खण्डों का विकास							
	6.00	--	6.00	--	--	6.00	--	--
	11.00	--	11.00	--	--	11.00	--	--
(xiv)	अन्य विविध कर्ज							
	1,09.51	--	1,09.51	--	--	1,09.51	--	--
	योग-201-आवास बोर्ड को कर्ज							
	3,57.81	--	3,57.81	--	--	3,57.81	--	--
	64,90.17	--	64,90.17	--	--	64,90.17	--	--
796-	जनजातीय क्षेत्र उप-योजना-							
	जनजाति क्षेत्र उप-योजना के अंतर्गत कर्ज							
	7,73.12	--	7,73.12	--	--	7,73.12	--	--
800-	अन्य कर्ज-							
	अनुसूचित जातियों के लिये विशेष घटक योजना-							
	मध्यम आय समूह आवास योजना के लिये भारतीय जीवन बीमा निगम द्वारा कर्ज							
	67.89	--	67.89	--	--	67.89	--	--
	योग-02-शहरी आवास							
	12,50.21	--	12,50.21	--	--	12,50.21	--	--
	64,90.17	--	64,90.17	--	--	64,90.17	--	--
03-	ग्रामीण आवास-							
201-	आवास बोर्ड को कर्ज-							
(i)	ग्रामीण आवास योजना							
	17.88	--	17.88	--	--	17.88	--	--
(ii)	भारतीय जीवन बीमा निगम द्वारा वित्त पोषित ग्रामीण आवास योजना							
	17.32	--	17.32	--	--	17.32	--	--
(iii)	सामान्य बीमा निगम द्वारा वित्त पोषित ग्रामीण आवास योजना							
	9.83	--	9.83	--	--	9.83	--	--
(iv)	भारतीय जीवन बीमा निगम आवास योजना							
	66.11	--	66.11	--	--	66.11	--	--
(v)	अन्य विविध कर्ज							
	6.51	--	6.51	--	--	6.51	--	--
	योग-201-आवास बोर्ड को कर्ज							
	1,17.65	--	1,17.65	--	--	1,17.65	--	--

मोटे अंक एकीकृत म.प्र. राज्य के शेषों को दर्शाते हैं, जिनका म.प्र. पुनर्गठन अधिनियम, 2000 के अंतर्गत म.प्र. एवं छत्तीसगढ़ के मध्य आवंटन किया जाना है।

विवरण संख्या-16- जारी

		(लाख ₹ में)							
लेखे का शीर्ष	1 अप्रैल 2011 को शेष	वर्ष के दौरान दी गई राशि	योग	वर्ष के दौरान चुकाई गई राशि	बट्टे खाते डाले गये अवसूली योग्य कर्जे और उधार	31 मार्च 2012 को शेष	वर्ष के दौरान % वृद्धि (+)/ कमी (-)	प्राप्त तथा राजस्व में जमा किया गया ब्याज	
च-	कर्ज तथा उधार- जारी								
ख-	सामाजिक सेवाओं के लिए कर्ज- जारी								
(ग)	जलपूर्ति, सफाई, आवास तथा शहरी विकास के लिये कर्ज- जारी								
6216-	आवास के लिये कर्ज- समाप्त								
03-	ग्रामीण आवास- समाप्त								
796-	जनजातीय क्षेत्र उप-योजना जनजाति क्षेत्र उप-योजना के अन्तर्गत कर्ज	49.09	--	49.09	--	49.09	--	--	
	योग-03-ग्रामीण आवास	49.09	--	49.09	--	49.09	--	--	
		1,17.65		1,17.65		1,17.65			
80-	सामान्य-								
190-	सार्वजनिक क्षेत्र के तथा अन्य उपक्रमों को कर्ज- अन्य विविध कर्ज	5,25.22	--	5,25.22	--	5,25.22	--	--	
201-	आवास बोर्ड को कर्ज-								
(i)	भूमि अधिग्रहण एवं विकास योजना	1,71.52	--	1,71.52	--	1,71.52	--	--	
(ii)	मध्यप्रदेश पुलिस गृह निर्माण मंडल को कर्ज	38,32.13	--	38,32.13	0.03	38,32.10	0.00	--	
		94,76.00		94,76.00		94,76.00			
(iii)	जी.आई.सी. द्वारा वित्त पोषित समाज के आर्थिक रूप से कमजोर वर्ग के लिए आवास योजना	16.16	--	16.16	--	16.16	--	--	
(iv)	अन्य विविध कर्ज	1.20	--	1.20	--	1.20	--	--	
	योग-201-आवास बोर्ड को कर्ज	38,32.13	--	38,32.13	0.03	38,32.10	--	--	
		96,64.88		96,64.88		96,64.88			
796-	जनजातीय क्षेत्र उप-योजना जनजाति क्षेत्र उप-योजनान्तर्गत कर्ज	3,66.34	--	3,66.34	--	3,66.34	--	--	
	योग-80-सामान्य	41,98.47	--	41,98.47	0.03	41,98.44	--	--	
		1,01,90.10		1,01,90.10		1,01,90.10			
	योग-6216-आवास के लिये कर्ज	54,97.77	--	54,97.77	0.03	54,97.74	0.00	--	
		1,67,97.92		1,67,97.92		1,67,97.92			
6217	शहरी विकास के लिये कर्ज-								
01.	राज्य राजधानी विकास-								
789-	अनुसूचित जातियों के लिये विशेष घटक योजना	18,91.83	--	18,91.83	--	18,91.83	--	--	
800-	अन्य कर्ज-								
	राजधानी में मूलभूत सुविधाओं का विकास	89,86.67	14,23.99	1,04,10.66	--	1,04,10.66	15.85	--	
	राजधानी में मूलभूत सुविधाओं के विकास हेतु विदेशी सहायता प्राप्त परियोजना (एस.सी.) कर्ज तथा उधार	4,67.25	3,56.00	8,23,25	--	8,23,25	76.19	--	
	योग-800-अन्य कर्ज	94,53.92	17,79.99	1,12,33.91	--	1,12,33.91	18.82	--	
	योग-01-राज्य राजधानी विकास	1,13,45.75	17,79.99	1,31,25.74	--	1,31,25.74	15.69	--	

मोटे अंक एकीकृत म.प्र. राज्य के शेषों को दर्शाते हैं, जिनका म.प्र. पुनर्गठन अधिनियम, 2000 के अंतर्गत म.प्र. एवं छत्तीसगढ़ के मध्य आवंटन किया जाना है।

विवरण संख्या-16- जारी

		(लाख ₹ में)						
लेखे का शीर्ष	1 अप्रैल 2011 को शेष	वर्ष के दौरान दी गई राशि	योग	वर्ष के दौरान चुकाई गई राशि	बट्टे खाते डाले गये अवसूली योग्य कर्ज और उधार	31 मार्च 2012 को शेष	वर्ष के दौरान % वृद्धि (+)/ कमी (-)	प्राप्त तथा राजस्व में जमा किया गया ब्याज
च-	कर्ज तथा उधार- जारी							
ख-	सामाजिक सेवाओं के लिए कर्ज- जारी							
(ग)	जलपूर्ति, सफाई, आवास तथा शहरी विकास के लिये कर्ज- जारी							
6217-	शहरी विकास के लिये कर्ज- जारी							
02-	राष्ट्रीय राजधानी क्षेत्र-							
001-	निर्देशन और प्रशासन-							
	देवास विकास प्राधिकरण को कर्ज	10,00.00	--	10,00.00	--	10,00.00	--	--
	शहरी विकास मंत्रालय द्वारा काउन्टर योजना के अंतर्गत सहायता	27,99.97	--	27,99.97	--	27,99.97	--	--
	योग-001-निर्देशन और प्रशासन	37,99.97	--	37,99.97	--	37,99.97	--	--
191-	स्थानीय संस्थाओं तथा नगर पालिकाओं/नगर निगमों आदि को कर्ज (ग्वालियर काउन्टर मेगनेट योजना)	50,52.68	--	50,52.68	--	50,52.68	--	--
800-	अन्य कर्ज-							
	म.प्र. विकास प्राधिकरण को लघु तथा मध्यम शहरी अधोसंरचना विकास योजना के लिए अनुदान	15,19.73	--	15,19.73	--	15,19.73	--	--
	शहरी विकास मंत्रालय द्वारा काउन्टर मेगनेट योजना के अंतर्गत सहायता	12,24.00	--	12,24.00	--	12,24.00	--	--
	योग-800-अन्य कर्ज	27,43.73	--	27,43.73	--	27,43.73	--	--
	योग-02-राष्ट्रीय राजधानी क्षेत्र	1,15,96.38	--	1,15,96.38	--	1,15,96.38	--	--
04-	गंदे क्षेत्र का विकास-							
191-	स्थानीय निकाय, निगमों आदि को कर्ज-							
	गन्दी बस्ती क्षेत्र विकास	11,69.62	--	11,69.62	--	11,69.62	--	--
789-	अनुसूचित जातियों के लिये विशेष घटक योजना-							
	गंदी बस्ती क्षेत्र विकास	2,38.00	--	2,38.00	--	2,38.00	--	--
796-	जनजातीय क्षेत्र उप-योजना-							
	गंदी बस्ती क्षेत्र विकास	1,95.50	--	1,95.50	--	1,95.50	--	--
800-	अन्य कर्ज-							
	गंदी बस्ती क्षेत्र विकास	88,97.32	--	88,97.32	--	88,97.32	--	--
	योग-04-गंदे क्षेत्र का विकास	1,05,00.44	--	1,05,00.44	--	1,05,00.44	--	--
60-	अन्य शहरी विकास योजनाएं-							
191-	स्थानीय निकायों, निगमों आदि को कर्ज-							
(i)	योजना क्रियान्वयन हेतु स्थानीय निकायों को कर्ज	2,02,83.80	--	2,02,83.80	--	2,02,83.80	--	--
(ii)	नगरपालिका कर्जों पर सरकार द्वारा दी गई गारन्टी के लागू न किए जाने पर भारतीय जीवन बीमा निगम को भुगतान करने हेतु नगरपालिकाओं को कर्ज	1,04.67	--	1,04.67	--	1,04.67	--	--
(iii)	नगर नियोजन हेतु नगर पालिकाओं को कर्ज	8,91.84	--	8,91.84	--	8,91.84	--	--
(iv)	नगरपालिकाओं को अन्य कर्ज (0381)	--	--	--	--	--	--	--

विवरण संख्या-16- जारी

		(लाख ₹ में)							
लेखे का शीर्ष	1 अप्रैल 2011 को शेष	वर्ष के दौरान दी गई राशि	योग	वर्ष के दौरान चुकाई गई राशि	बूटे खाते डाले गये अवसूली योग्य कर्जे और उधार	31 मार्च 2012 को शेष	वर्ष के दौरान % वृद्धि (+)/ कमी (-)	प्राप्त तथा राजस्व में जमा किया गया ब्याज	
च-	कर्ज तथा उधार- जारी								
ख-	सामाजिक सेवाओं के लिए कर्ज- जारी								
(ग)	जलपूर्ति, सफाई, आवास तथा शहरी विकास के लिये कर्ज- समाप्त								
6217-	शहरी विकास के लिये कर्ज- समाप्त								
60-	अन्य शहरी विकास योजनाएं- समाप्त								
191-	स्थानीय निकायों, निगमों आदि को कर्ज-समाप्त								
(v)	छोटे एवं मझोले नगरों के एकीकृत विकास के लिए कर्ज	1,25.82	--	1,25.82	--	1,25.82	--	--	
(vi)	विश्व बैंक योजना के लिए राज्य सरकार का तुल्य अंश	8,50.16	--	8,50.16	--	8,50.16	--	--	
(vii)	गन्दी बस्ती सफाई हेतु नगर सुधार न्यास को कर्ज	46.94	--	46.94	--	46.94	--	--	
(viii)	भारतीय जीवन बीमा निगम द्वारा स्थानीय निकायों को फायर इंजन खरीदने के लिए कर्ज	33.06	--	33.06	--	33.06	--	--	
(ix)	म.प्र. राज्य विद्युत मंडल को भुगतान हेतु नगर निगम इंदौर को कर्ज	2,90,25.00	--	2,90,25.00	--	2,90,25.00	--	--	
(x)	पेयजल पूर्ति के लिये नगरीय निकायों को कर्ज	32,14.47	16,50.00	48,64.47	1,57.00	47,07.47	46.45	--	
(xi)	अन्य विविध कर्ज	8.15	--	8.15	--	8.15	--	--	
	योग-191-स्थानीय निकायों, निगमों आदि को कर्ज	5,45,83.91	16,50.00	5,62,33.91	1,57.00	5,60,76.91	2.74	--	
789-	अनुसूचित जातियों के लिये विशेष घटक योजना	1,01,10.56	--	1,01,10.56	--	1,01,10.56	--	--	
796-	जनजातीय क्षेत्र उप-योजना-								
	जनजाति क्षेत्र उप-योजनांतर्गत योजना के लिये कर्ज	3,39.15	--	3,39.15	--	3,39.15	--	--	
800-	अन्य कर्ज-								
(i)	हरिजन विशेषांश हेतु कर्ज	56.08	--	56.08	--	56.08	--	--	
(ii)	भोपाल एवं इन्दौर शहरों के एकीकृत विकास के लिये कर्ज	8,66.86	--	8,66.86	--	8,66.86	--	--	
(iii)	नगर पालिका ऋणों पर सरकार द्वारा दी गई गारंटी के लागू न करने के संदर्भ में भारतीय जीवन बीमा निगम के भुगतान हेतु नगर पालिकाओं को कर्ज	3,75.92	--	3,75.92	--	3,75.92	--	--	
(iv)	नगरपालिकाओं को अन्य कर्ज	1.06	--	1.06	--	1.06	--	--	
(v)	चार नगर निगमों में मूलभूत सुविधाओं का विकास	5,50,46.44	81,16.43	6,31,62.87	18,97.48	6,12,65.39	11.30	--	
(vi)	चार नगर निगमों में मूलभूत सुविधाओं का विकास (सामान्य)	28,07.85	20,13.36	48,21.21	51.98	47,69.23	69.85	--	
	योग-800-अन्य कर्ज	5,91,54.21	1,01,29.79	6,92,84.00	19,49.46	6,73,34.54	13.83	--	
	योग-60-अन्य शहरी विकास योजनाएं	12,41,87.83	1,17,79.79	13,59,67.62	21,06.46	13,38,61.16	7.79	--	
	योग-6217-शहरी विकास के लिये कर्ज	15,76,30.40	1,35,59.78	17,11,90.18	21,06.46	16,90,83.72	7.27	3,68.69	
	योग-(ग)जलपूर्ति, सफाई, आवास तथा शहरी विकास के लिये कर्ज	18,74,56.88	1,35,83.78	20,10,40.66	21,08.11	19,89,32.55	6.12	3,68.69	
		1,67,97.92		1,67,97.92		1,67,97.92			

मोटे अंक एकीकृत म.प्र. राज्य के शेषों को दर्शाते हैं, जिनका म.प्र. पुनर्गठन अधिनियम, 2000 के अंतर्गत म.प्र. एवं छत्तीसगढ़ के मध्य आवंटन किया जाना है।

विवरण संख्या-16- जारी

		(लाख ₹ में)							
लेखे का शीर्ष	1 अप्रैल 2011 को शेष	वर्ष के दौरान दी गई राशि	योग	वर्ष के दौरान चुकाई गई राशि	बट्टे खाते डाले गये अवसूली योग्य कर्ज और उधार	31 मार्च 2012 को शेष	वर्ष के दौरान % वृद्धि (+)/ कमी (-)	प्राप्त तथा राजस्व में जमा किया गया ब्याज	
च-	कर्ज तथा उधार- जारी								
ख-	सामाजिक सेवाओं के लिए कर्ज- जारी								
(ड.)	अनुसूचित जातियों, अनुसूचित जनजातियों तथा अन्य पिछड़े वर्गों के कल्याण के लिये कर्ज-								
6225-	अनुसूचित जातियों, अनुसूचित जनजातियों तथा अन्य पिछड़े वर्गों के कल्याण के लिये कर्ज-								
01-	अनुसूचित जातियों का कल्याण-								
789-	अनुसूचित जातियों के लिये विशेष घटक योजना, सफाई कामगारों के लिये मुक्ति एवं पुनर्वास योजना	1,55.67	--	1,55.67	--	--	1,55.67	--	
800-	अन्य कर्ज-								
	अन्य विविध कर्ज	5,23.83	--	5,23.83	--	--	5,23.83	--	
	योग-01-अनुसूचित जातियों का कल्याण	6,79.50	--	6,79.50	--	--	6,79.50	--	
02-	अनुसूचित जनजातियों का कल्याण-								
794-	अनुसूचित जातियों के लिए विशेष घटक योजना	11.25	--	11.25	--	--	11.25	--	
796-	जनजातीय क्षेत्र उप-योजना-	37.08	--	37.08	--	--	37.08	--	
800-	जनजाति क्षेत्र उप-योजना के अंतर्गत योजनाओं को कर्ज अन्य कर्ज-								
	अन्य विविध कर्ज	29.21	--	29.21	0.90	--	28.31	-3.08	
	योग-02-अनुसूचित जनजातियों का कल्याण	77.54	--	77.54	0.90	--	76.64	-1.16	
03-	पिछड़े वर्गों का कल्याण-								
800-	अन्य कर्ज-								
	मध्यप्रदेश पिछड़ा वर्ग वित्त एवं विकास निगम को कर्ज	57.80	--	57.80	--	--	57.80	--	
	योग-6225-अनुसूचित जातियों, अनुसूचित जनजातियों तथा अन्य पिछड़े वर्गों के कल्याण के लिए कर्ज	7,57.04	--	7,57.04	0.90	--	7,56.14	-0.12	
	योग-(ड.) अनुसूचित जातियों, अनुसूचित जनजातियों तथा अन्य पिछड़े वर्गों के कल्याण के लिये कर्ज	7,57.04	--	7,57.04	0.90	--	7,56.14	-0.12	
		57.80	--	57.80	--	--	57.80	--	
(छ)-	समाज कल्याण तथा पोषण के लिये कर्ज-								
6235-	सामाजिक सुरक्षा तथा कल्याण के लिये कर्ज-								
01-	पुनर्वास-								
103-	भूतपूर्व पूर्वी पाकिस्तान से विस्थापित व्यक्ति-								
	अन्य विविध व्यय	9.72	--	9.72	--	--	9.72	--	
	योग-103-भूतपूर्व पूर्वी पाकिस्तान से विस्थापित व्यक्ति-अन्य विविध व्यय	9.72	--	9.72	--	--	9.72	--	
200-	अन्य राहत उपाय-अन्य विविध कर्ज	0.88	--	0.88	--	--	0.88	--	
	योग- 200-अन्य राहत उपाय अन्य विविध कर्ज	0.88	--	0.88	--	--	0.88	--	

मोटे अंक एकीकृत म.प्र. राज्य के शेषों को दर्शाते हैं, जिनका म.प्र. पुनर्गठन अधिनियम, 2000 के अंतर्गत म.प्र. एवं छत्तीसगढ़ के मध्य आवंटन किया जाना है।

विवरण संख्या-16- जारी

		(लाख ₹ में)							
लेखे का शीर्ष		1 अप्रैल 2011 को शेष	वर्ष के दौरान दी गई राशि	योग	वर्ष के दौरान चुकाई गई राशि	बट्टे खाते डाले गये अवसूली योग्य कर्जे और उधार	31 मार्च 2012 को शेष	वर्ष के दौरान % वृद्धि (+)/ कमी (-)	प्राप्त तथा राजस्व में जमा किया गया ब्याज
च-	कर्ज तथा उधार- जारी								
ख-	सामाजिक सेवाओं के लिए कर्ज- जारी								
(छ)-	समाज कल्याण तथा पोषण के लिये कर्ज- समाप्त								
6235-	सामाजिक सुरक्षा तथा कल्याण के लिये कर्ज-समाप्त								
01-	पुनर्वास-समाप्त								
796-	जनजातीय क्षेत्र उप-योजना-								
	जनजाति क्षेत्र उप-योजनांतर्गत योजनाओं के लिये कर्ज	0.04	--	0.04	--		0.04	--	
800-	अन्य कर्ज-								
(i)	पूर्व पूर्वी पाकिस्तान से आये विस्थापितों के पुनर्वास हेतु कर्ज	0.12	--	0.12	--		0.12	--	
(ii)	कृषि कर्ज	0.09	--	0.09	--		0.09	--	
	योग -- 800	0.21	--	0.21	--		0.21	--	
	योग-01-पुनर्वास	10.85	--	10.85	--	--	10.85	--	--
02-	समाज कल्याण-								
200-	अन्य कार्यक्रम-								
	अन्य विविध कर्ज	0.28	--	0.28	--		0.28	--	
60-	अन्य समाज सुरक्षा तथा कल्याण कार्यक्रम-								
200-	अन्य कार्यक्रम-								
(i)	रोजगार उन्नयन कार्यक्रम के अन्तर्गत शिक्षित बेरोजगारों को कर्ज	39.78	--	39.78	--		39.78	--	
(ii)	सीमांत धन के लिए शिक्षित बेरोजगारों को कर्ज	1,82.72	--	1,82.72	--		1,82.72	--	
(iii)	अन्य विविध कर्ज	8.50	--	8.50	--		8.50	--	
	योग-200	2,31.00	--	2,31.00	--		2,31.00	--	
796-	जनजातीय क्षेत्र उप-योजना-जनजाति क्षेत्र उप-योजनांतर्गत								
	योजनाओं के लिए कर्ज	23.51	--	23.51	--		23.51	--	
800-	अन्य कर्ज-								
	अन्य विविध कर्ज	36.50	--	36.50	--		36.50	--	
	योग-60-अन्य समाज सुरक्षा तथा कल्याण कार्यक्रम	2,91.01	--	2,91.01	--		2,91.01	--	
	योग-6235-सामाजिक सुरक्षा तथा कल्याण के लिए कर्ज	3,02.14	--	3,02.14	--	--	3,02.14	--	--
	योग-(छ) समाज कल्याण तथा पोषण के लिये कर्ज	3,02.14	--	3,02.14	--	--	3,02.14	--	--
(ज)	अन्य समाज सेवाओं के लिये कर्ज-								
6250-	अन्य समाज सेवाओं के लिये कर्ज-								
60-	अन्य-								
195-	श्रम सहकारिताएं-								
	अन्य विविध कर्ज	0.07	--	0.07	--	--	0.07	--	--
201-	श्रम-								
	अन्य विविध कर्ज	0.03	--	0.03	--	--	0.03	--	--

विवरण संख्या-16- जारी

		(लाख ₹ में)							
लेखे का शीर्ष	1 अप्रैल 2011 को शेष	वर्ष के दौरान दी गई राशि	योग	वर्ष के दौरान चुकाई गई राशि	बट्टे खाते डाले गये अवसूली योग्य कर्ज और उधार	31 मार्च 2012 को शेष	वर्ष के दौरान % वृद्धि (+)/ कमी (-)	प्राप्त तथा राजस्व में जमा किया गया ब्याज	
च-	कर्ज तथा उधार- जारी								
ख-	सामाजिक सेवाओं के लिए कर्ज- समाप्त								
(ज)	अन्य समाज सेवाओं के लिये कर्ज-समाप्त								
6250-	अन्य समाज सेवाओं के लिये कर्ज-समाप्त								
60-	अन्य-समाप्त								
800-	अन्य कर्ज-								
(i)	शिक्षित बेरोजगारों को कर्ज	29.55	--	29.55	--	29.55	--	--	
(ii)	रोजगार कार्यक्रम के अन्तर्गत कर्ज	1,41.63	--	1,41.63	0.07	1,41.56	-0.05	--	
(iii)	अन्य विविध कर्ज	6.47	--	6.47	--	6.47	--	--	
	योग-800-अन्य कर्ज	1,77.65	--	1,77.65	0.07	1,77.58	-0.04	--	
	योग-60-अन्य	1,77.75	--	1,77.75	0.07	1,77.68	-0.04	--	
	योग-6250-अन्य समाज सेवाओं के लिये कर्ज	1,77.75	--	1,77.75	0.07	1,77.68	-0.04	--	
	योग-(ज) अन्य समाज सेवाओं के लिये कर्ज	1,77.75	--	1,77.75	0.07	1,77.68	-0.04	--	
	योग-(ख)सामाजिक सेवाओं के लिये कर्ज	19,19,22.89	1,39,83.78	20,59,06.67	21,38.76	20,37,67.91	6.17	3,68.69	
		1,68,55.72		1,68,55.72		1,68,55.72			
ग-	आर्थिक सेवाओं के लिये कर्ज-								
(क)	कृषि तथा सम्बद्ध क्रियाकलाप के लिए कर्ज-								
6401-	फसल कृषि कर्म के लिये कर्ज-								
105-	खाद तथा उर्वरक-								
(i)	स्थानीय खनिज स्रोतों की योजना के अन्तर्गत नगर पालिकाओं और निगमों को कर्ज	30.60	--	30.60	--	30.60	--	--	
(ii)	मोटर सायकल क्रय करने हेतु कर्ज	5.45	--	5.45	--	5.45	--	--	
(iii)	अन्य विविध कर्ज	10.65	--	10.65	--	10.65	--	--	
	योग-105-खाद एवं उर्वरक	46.70	--	46.70	--	46.70	--	--	
109-	वाणिज्यिक फसल-								
	अन्य विविध कर्ज	0.07	--	0.07	--	0.07	--	--	
110-	छोटे तथा मार्जिनल कृषकों और कृषि श्रमिकों के लिये योजना-								
	अन्य विविध कर्ज	4.69	--	4.69	--	4.69	--	--	
190-	सार्वजनिक क्षेत्र के तथा अन्य उपक्रमों को कर्ज-मध्यप्रदेश	(-) 0.10	--	(-) 0.10	--	(-) 0.10 ^(क)	--	--	
	राज्य बीज फार्म विकास निगम को अल्पावधि कर्ज	2,66.05	--	2,66.05	--	2,66.05	--	--	
195-	कृषि सहकारिताओं को कर्ज-								
	अन्य विविध कर्ज	11.78	--	11.78	--	11.78	--	--	

(क) मोटे अंक एकीकृत म.प्र. राज्य के शेषों को दर्शाते हैं, जिनका म.प्र. पुनर्गठन अधिनियम, 2000 के अंतर्गत म.प्र. एवं छत्तीसगढ़ के मध्य आवंटन किया जाना है। ऋणतात्मक शेष, शेषों के अनुभाजन न होने के कारण है।

विवरण संख्या-16-जारी

		(लाख ₹ में)							
लेखे का शीर्ष	1 अप्रैल 2011 को शेष	वर्ष के दौरान दी गई राशि	योग	वर्ष के दौरान चुकाई गई राशि	बट्टे खाते डाले गये अवसूली योग्य कर्ज और उधार	31 मार्च 2012 को शेष	वर्ष के दौरान % वृद्धि (+)/ कमी (-)	प्राप्त तथा राजस्व में जमा किया गया ब्याज	
च- ग- (क)	कर्ज तथा उधार- जारी आर्थिक सेवाओं के लिये कर्ज- जारी कृषि तथा सम्बद्ध क्रियाकलाप के लिए कर्ज- जारी								
6401- 796-	फसल कृषि कर्म के लिये कर्ज- समाप्त जनजातीय क्षेत्र उप-योजना-								
	जनजाति क्षेत्र उप-योजनांतर्गत योजनाओं के लिये कर्ज	23.58	--	23.58	--	23.58	--	--	
800-	अन्य कर्ज-								
(i)	31-03-74 तक विभागीय एजेन्सी द्वारा स्वीकृत पेशगियां	11,34.71	--	11,34.71	--	11,34.71	--	--	
(ii)									
(क)	भूमि सुधार कर्ज अधिनियम	3,46.29	--	3,46.29	--	3,46.29	--	--	
(ख)	कृषक ऋण अधिनियम	24,30.05	--	24,30.05	35.75	23,94.30	-1.47	--	
	योग-(ii) विभागीय एजेन्सियों द्वारा स्वीकृत कर्ज-	27,76.34		27,76.34	35.75	27,40.59	-1.29	--	
(iii)	कीटनाशकों के क्रय और वितरण हेतु म.प्र. कृषि औद्योगिकी विकास निगम को कर्ज	8,24.91	--	8,24.91	--	8,24.91	--	--	
(iv)	मध्यप्रदेश बीज एवं प्रक्षेत्र निगम को कर्ज	-94.91	--	-94.91	--	-94.91 [@]	--	--	
		26,99.56		26,99.56		26,99.56			
(v)	मोटर सायकल खरीदने हेतु कर्ज	1,77.49	--	1,77.49	--	1,77.49	--	--	
(vi)	अन्य विविध कर्ज	13.38	--	13.38	--	13.38	--	--	
	योग-800-अन्य कर्ज	48,31.92	--	48,31.92	35.75	47,96.17	-0.74	--	
		26,99.56		26,99.56		26,99.56			
	योग-6401-फसल कृषि कर्म के लिए कर्ज	49,18.64	--	49,18.64	35.75	48,82.89	-0.73	11,32.00	
		29,65.61		29,65.61		29,65.61			
6402- 102- 796-	मृदा एवं जल संरक्षण हेतु कर्ज- मृदा संरक्षण- भूमि सुधार ऋण अधिनियम जनजातीय क्षेत्र उपयोजना-								
	जनजाति क्षेत्र उप-योजनांतर्गत योजना के लिये कर्ज	2,93.71	--	2,93.71	--	2,93.71	--	--	
800-	अन्य कर्ज-								
(i)	भूमि सुधार कर्ज अधिनियम के अन्तर्गत कर्ज	9,55.35	--	9,55.35	--	9,55.35	--	--	
(ii)	अन्य विविध कर्ज	7,61.65	--	7,61.65	--	7,61.65	--	--	
	योग-800-अन्य कर्ज	31.21	--	31.21	14.82	16.39	-47.48	--	
		7,92.86	--	7,92.86	14.82	7,78.04	-1.87	--	
	योग-6402-मृदा एवं जल संरक्षण के लिए कर्ज	20,41.92	--	20,41.92	14.82	20,27.10	-0.73	--	

मोटे अंक एकीकृत म.प्र. राज्य के शेषों को दर्शाते हैं, जिनका म.प्र. पुनर्गठन अधिनियम, 2000 के अंतर्गत म.प्र. एवं छत्तीसगढ़ के मध्य आवंटन किया जाना है।

@ ऋणात्मक शेष, शेषों का अनुभाजन नहीं होने के कारण है।

विवरण संख्या-16-जारी

		(लाख ₹ में)							
लेखे का शीर्ष	1 अप्रैल 2011 को शेष	वर्ष के दौरान दी गई राशि	योग	वर्ष के दौरान चुकाई गई राशि	बट्टे खाते डाले गये अवसूली योग्य कर्जे और उधार	31 मार्च 2012 को शेष	वर्ष के दौरान % वृद्धि (+)/ कमी (-)	प्राप्त तथा राजस्व में जमा किया गया ब्याज	
च-	कर्ज तथा उधार- जारी								
ग-	आर्थिक सेवाओं के लिये कर्ज- जारी								
(क)	कृषि तथा सम्बद्ध क्रियाकलाप के लिए कर्ज- जारी								
6403-	पशुपालन के लिए कर्ज-								
102-	पशु तथा भैंस विकास- अन्य विविध कर्ज	3.55	--	3.55	--	3.55	--	--	
103-	कुक्कुट विकास- अन्य विविध कर्ज	67.15	--	67.15	--	67.15	--	--	
190-	सार्वजनिक क्षेत्र के तथा अन्य उपक्रमों को कर्ज- रायपुर दुग्ध महासंघ की पुनर्वास योजना हेतु कर्ज	10,09.89	--	10,09.89	--	10,09.89	--	--	
	दीनदयाल उपाध्याय शोध संस्थान	1,04.97	--	1,04.97	--	1,04.97	--	--	
	गौ सदन के लिये कर्ज	70.00	--	70.00	--	70.00	--	--	
	ग्वालियर दुग्ध महासंघ की पुनर्वास योजना हेतु कर्ज	2,50.00	--	2,50.00	--	2,50.00	--	--	
	जबलपुर तथा उज्जैन दुग्ध महासंघ की पुनर्वास योजना हेतु कर्ज	5,25.00	--	5,25.00	--	5,25.00	--	--	
	योग-190	19,59.86	--	19,59.86	--	19,59.86	--	--	
	योग-6403-पशुपालन के लिए कर्ज	20,30.56	--	20,30.56	--	20,30.56	--	--	
6404-	डेरी विकास के लिए कर्ज-								
190-	सार्वजनिक क्षेत्र के तथा अन्य उपक्रमों को कर्ज- मध्यप्रदेश दुग्ध महा संघ को सीमांत धन कर्ज	14.16	--	14.16	--	14.16	--	--	
	दुग्ध महासंघ और संघ के लिए पुनर्ववास योजना	--	53,50.00	53,50.00	--	53,50.00	100.00	--	
195-	दुग्ध सहकारिता के लिए कर्ज-								
	अन्य विविध कर्ज	6.14	--	6.14	--	6.14	--	--	
800-	अन्य कर्ज-								
	दुग्ध महासंघ को कर्ज	24.22	--	24.22	--	24.22	--	--	
	योग-6404-डेरी विकास के लिए कर्ज	44.52	53,50.00	53,94.52	--	53,94.52	12017.07	--	
6405-	मछली पालन के लिये कर्ज-								
195-	मछली पालन सहकारिताओं के लिये कर्ज-								
	अन्य विविध कर्ज	24.23	--	24.23	0.91	23.32	-3.76	--	
796-	जनजातीय क्षेत्र उप-योजना-								
	जनजाति क्षेत्र उप-योजनांतर्गत योजना को कर्ज	0.03	--	0.03	--	0.03	--	--	
	योग-6405-मछली पालन के लिये कर्ज-	24.26	--	24.26	0.91	23.35	-3.75	--	

विवरण संख्या-16- जारी

लेख का शीर्ष		1 अप्रैल 2011 को शेष	वर्ष के दौरान दी गई राशि	योग	वर्ष के दौरान चुकाई गई राशि	बट्टे खाते डाले गये अवसूली योग्य कर्ज और उधार	31 मार्च 2012 को शेष	वर्ष के दौरान % वृद्धि (+)/ कमी (-)	प्राप्त तथा राजस्व में जमा किया गया ब्याज
च-	कर्ज तथा उधार- जारी								
ग-	आर्थिक सेवाओं के लिये कर्ज- जारी								
(क)	कृषि तथा सम्बद्ध क्रियाकलाप के लिए कर्ज- जारी								
6406-	वानिकी तथा वन्य जीवन के लिये कर्ज-								
104-	वानिकी-								
(i)	मध्यप्रदेश वन विकास निगम को कर्ज	(-) 0.14	--	(-) 0.14	--		(-) 0.14 ^(क)	--	
		47,88.03	--	47,88.03	--		47,88.03	--	
(ii)	मध्यप्रदेश राज्य लघु वनोपज संघ को व्यापार संचालन हेतु कर्ज	18.33	--	18.33	--		18.33	--	
(iii)	अन्य विविध कर्ज	1,83.46	--	1,83.46	--		1,83.46	--	
	योग-104	2,01.65	--	2,01.65	--		2,01.65	--	
		47,88.03		47,88.03			47,88.03		
796-	जनजातीय क्षेत्र उप-योजना-								
	जनजाति क्षेत्र उप-योजना के अन्तर्गत योजनाओं के लिए कर्ज	10,30.11	--	10,30.11	80.76		9,49.35	-7.84	
800-	अन्य प्राप्तियां 0004-कृषि ऋण विकास कर	-80.76	--	-80.76	-80.76	--	--	--	--
	योग-6406-वानिकी तथा वन्य जीवन के लिये कर्ज	11,51.00	--	11,51.00	--	--	11,51.00	--	--
		47,88.03		47,88.03			47,88.03		
6408-	खाद्य भण्डारण तथा भाण्डागार के लिये कर्ज-								
01-	खाद्य-								
190-	सार्वजनिक क्षेत्र के तथा अन्य उपक्रमों को कर्ज-								
(i)	गोदामों के निर्माण की योजना	47.13	--	47.13	--		47.13	--	
(ii)	खाद्यान क्रय	10,15.46	8,31.29	18,46.75	4,43.12	--	14,03.63	38.23	--
(iii)	म.प्र. राज्य सहकारी विपणन संघ को कार्यशील पूंजी कर्ज	4,16.55	--	4,16.55	--		4,16.55	--	
(iv)	मध्यप्रदेश नागरिक आपूर्ति निगम को कर्ज	0.08	--	0.08	--		0.08	--	
	योग-190-सार्वजनिक क्षेत्र के तथा अन्य उपक्रमों को कर्ज	14,79.22	8,31.29	23,10.51	4,43.12	--	18,67.39	26.24	--
796-	जनजातीय क्षेत्र उप उप-योजना-								
	जनजाति क्षेत्र उप-योजनांतर्गत योजनाओं के लिये कर्ज	1,49.05	--	1,49.05	--		1,49.05	--	
800-	अन्य कर्ज- गोदाम ग्रेड का निर्माण	97.48	--	97.48	--		97.48	--	
	योग-01-खाद्य	17,25.75	8,31.29	25,57.04	4,43.12	--	21,13.92	22.49	--
02-	भण्डारण तथा भाण्डागार-								
190-	सार्वजनिक क्षेत्र के तथा अन्य उप क्रमों को कर्ज-								
	मध्यप्रदेश राज्य सहकारी विपणन संघ को कर्ज	3.04	--	3.04	--		3.04	--	
195-	सहकारिताओं को कर्ज-								
(i)	शीत भण्डार संयंत्र की स्थापना के लिये सहकारी समितियों को कर्ज	16.43	--	16.43	--		16.43	--	

(क) मोटे अंक एकीकृत म.प्र. राज्य के शेषों को दर्शाते हैं, जिनका म.प्र. पुनर्गठन अधिनियम, 2000 के अंतर्गत म.प्र. एवं छत्तीसगढ़ के मध्य आवंटन किया जाना है।
ऋणात्मक शेष शेषों का अनुभाजन नहीं होने के कारण है।

विवरण संख्या-16- जारी

		(लाख ₹ में)							
लेखे का शीर्ष	1 अप्रैल 2011 को शेष	वर्ष के दौरान दी गई राशि	योग	वर्ष के दौरान चुकाई गई राशि	बट्टे खाते डाले गये अवसूली योग्य कर्ज और उधार	31 मार्च 2012 को शेष	वर्ष के दौरान % वृद्धि (+)/ कमी (-)	प्राप्त तथा राजस्व में जमा किया गया ब्याज	
च-	कर्ज तथा उधार- जारी								
ग-	आर्थिक सेवाओं के लिये कर्ज- जारी								
(क)	कृषि तथा सम्बद्ध क्रियाकलाप के लिए कर्ज- जारी								
6408-	खाद्य भण्डारण तथा भाण्डागार के लिये कर्ज- समाप्त								
02-	भण्डारण तथा भाण्डागार- समाप्त								
195-	सहकारिताओं को कर्ज-समाप्त								
(ii)	मध्यप्रदेश राज्य सहकारी विपणन संघ को कर्ज	1,54.80	--	1,54.80	--	1,54.80	--		
(iii)	धान एवं तेंदू पत्ता क्रय करने के लिये मध्यप्रदेश सहकारी संघ को कर्ज	2,52.47	--	2,52.47	--	2,52.47	--		
(iv)	खाद्यान्न उपार्जन हेतु मध्यप्रदेश नागरिक आपूर्ति निगम को कर्ज	3,76.08	--	3,76.08	--	3,76.08	--		
(v)	गोदामों के निर्माण हेतु मध्यप्रदेश विपणन समितियों को कर्ज	44.88	--	44.88	--	44.88	--		
(vi)	अन्य विविध कर्ज	65.57	--	65.57	--	65.57	--		
	योग-195	5,34.15	--	5,34.15	--	5,34.15	--		
		3,76.08		3,76.08		3,76.08			
794-	जनजातीय उप-योजना के लिये विशेष केन्द्रीय सहायता- पहाड़ी क्षेत्रों में भोजन की आपूर्ति हेतु वाहनों के क्रय के लिये राज्य आपूर्ति निगम को कर्ज	22.50	--	22.50	--	22.50	--		
796-	जनजातीय क्षेत्र उप-योजना- जनजाति क्षेत्र उप-योजनांतर्गत योजनाओं हेतु कर्ज	7,08.74	--	7,08.74	--	7,08.74	--		
	योग-02-भण्डारण तथा भाण्डागार	12,45.93	--	12,45.93	--	12,45.93	--		
		3,98.58		3,98.58		3,98.58			
	योग-6408-खाद्य भण्डारण तथा भाण्डागार के लिये कर्ज	29,71.68	8,31.29	38,02.97	4,43.12	33,59.85	13.06	--	
		3,98.58		3,98.58		3,98.58			
6425-	सहकारिता के लिये कर्ज-								
106-	बहुउद्देशीय ग्रामीण सहकारी समितियों को कर्ज- मध्य प्रदेश राज्य सहकारी बैंकों को अल्पकालीन कर्जों को मध्यकालीन कर्जों में परिवर्तित करने के लिए मध्यप्रदेश राज्य का अंशदान	29,76.29	--	29,76.29	9,83.23	19,93.06	-33.04	--	
107-	जमा सहकारी समितियों को कर्ज-								
(1)	सहकारी समितियों के माध्यम से तकावी के वितरण हेतु राज्य सहकारी बैंकों को कर्ज-								
(क)	कृषक कर्ज अधिनियम के अंतर्गत	81.52	--	81.52	--	81.52	--		
(ख)	सामुदायिक विकास कार्यक्रम के अन्तर्गत	49.39	--	49.39	--	49.39	--		
(2)	कृषक कर्ज अधिनियम के अंतर्गत उर्वरकों के क्रय करने के लिये एपेक्स सहकारी बैंकों को कर्ज	8,58.49	--	8,58.49	--	8,58.49	--		
(3)	उन्नत बीजों के वितरण के लिये सहकारी समितियों को कर्ज	47.74	--	47.74	--	47.74	--		

मोटे अंक एकीकृत म.प्र. राज्य के शेषों को दर्शाते हैं, जिनका म.प्र. पुनर्गठन अधिनियम, 2000 के अंतर्गत म.प्र. एवं छत्तीसगढ़ के मध्य आवंटन किया जाना है।

विवरण संख्या-16- जारी

		(लाख ₹ में)							
लेखे का शीर्ष	1 अप्रैल 2011 को शेष	वर्ष के दौरान दी गई राशि	योग	वर्ष के दौरान चुकाई गई राशि	बट्टे खाते डाले गये अवसूली योग्य कर्जे और उधार	31 मार्च 2012 को शेष	वर्ष के दौरान % वृद्धि (+)/ कमी (-)	प्राप्त तथा राजस्व में जमा किया गया ब्याज	
च-	कर्ज तथा उधार-	जारी							
ग-	आर्थिक सेवाओं के लिये कर्ज-	जारी							
(क)	कृषि तथा सम्बद्ध क्रियाकलाप के लिए कर्ज-	जारी							
6425-	सहकारिता के लिये कर्ज-	जारी							
107-	जमा सहकारी समितियों को कर्ज-	जारी							
(4)	मध्यप्रदेश राज्य सहकारी बैंक मर्यादित, जबलपुर को कर्ज	66.25	--	66.25	--	66.25	--	--	
(5)	कृषि साख स्थिरीकरण निधि के सुदृढीकरण हेतु मध्यप्रदेश सहकारी बैंक को कर्ज	18.82	--	18.82	--	18.82	--	--	
(6)	सूत विकास के लिये सहकारी समितियों को कर्ज	52.14	--	52.14	--	52.14	--	--	
(7)	मध्यप्रदेश भूमि विकास बैंक को कर्ज	26.42	--	26.42	--	26.42	--	--	
(8)	राष्ट्रीय सहकारिता विकास निगम (एन.सी.डी.सी.)	10,78.71	7,50.00	18,28.71	--	18,28.71	69.53	--	
(9)	जनजाति क्षेत्रों में गतावधि कर्जों को पूरा करने के लिये कमजोर सहकारी बैंकों को दीर्घकालीन कर्ज	2,16.48	--	2,16.48	--	2,16.48	--	--	
(10)	मध्यप्रदेश सहकारी भूमि विकास बैंक मर्यादित, भोपाल (3242) द्वारा जारी ऋण पत्रों के क्रय हेतु ऋण	12,45.38	2,99,15.00	3,11,60.38	--	3,11,60.38	2402.08	--	
(11)	हरिजन कृषकों को क्षयशील कर्ज	58.55	--	58.55	--	58.55	--	--	
(12)	म.प्र. सहकारी विकास बैंक के ऋण पत्रों का जारी किया जाना	24.97	--	24.97	--	24.97	--	--	
(13)	हरिजन किसानों को कर्ज	0.54	--	0.54	--	0.54	--	--	
(14)	प्रसंस्करण इकाइयों को कार्यशील पूंजी हेतु सीमांत धन सहायता	7.21	--	7.21	--	7.21	--	--	
(15)	अल्पकालीन ऋणों को मध्यकालीन ऋणों में परिवर्तित करने हेतु राज्य शासन का अंशदान	1,00.00	--	1,00.00	--	1,00.00	--	--	
(16)	एकीकृत सहकारी विकास परियोजना-								
(क)	खरगौन/सीधी को वित्तीय सहायता	1,02.90	--	1,02.90	--	1,02.90	--	--	
(ख)	एकीकृत सहकारी विकास परियोजना, रतलाम को वित्तीय सहायता	2,40.31	--	2,40.31	--	2,40.31	--	--	
(ग)	एकीकृत सहकारी विकास परियोजना, भिण्ड को वित्तीय सहायता	3,34.74	--	3,34.74	--	3,34.74	--	--	
(घ)	एकीकृत सहकारी विकास परियोजना, राजगढ़ को वित्तीय सहायता	3,21.83	--	3,21.83	--	3,21.83	--	--	
(ङ)	एकीकृत सहकारी विकास परियोजना, छिन्दवाड़ा को वित्तीय सहायता	39.00	--	39.00	--	39.00	--	--	
(च)	एकीकृत सहकारी विकास परियोजना, जबलपुर को वित्तीय सहायता	1,00.00	--	1,00.00	--	1,00.00	--	--	
(छ)	एकीकृत सहकारी विकास परियोजना, गुना को वित्तीय सहायता	29.00	--	29.00	--	29.00	--	--	
(17)	अन्य विविध कर्ज	21,90.83	--	21,90.83	--	21,90.83	--	--	
	योग-107	72,91.22	3,06,65.00	3,79,56.22	--	3,79,56.22	420.57	--	
108-	अन्य सहकारी समितियों को कर्ज-								
(क)	प्रसंस्करण सहकारिताओं के लिए कर्ज-								
(i)	प्रसंस्करण इकाइयों की स्थापना के लिए सहकारी समितियों को कर्ज	51.94	--	51.94	--	51.94	--	--	
(ii)	शीत भंडारों की स्थापना के लिये सहकारी समितियों को कर्ज	71.79	--	71.79	--	71.79	--	--	
(iii)	चावल मिलों को सीमांत कर्ज	33.06	--	33.06	--	33.06	--	--	
(iv)	सोयाबीन सम्मिश्र की स्थापना हेतु सहकारी समितियों के लिये कर्ज	1,07.84	--	1,07.84	--	1,07.84	--	--	

विवरण संख्या-16- जारी

		(लाख ₹ में)							
लेखे का शीर्ष	1 अप्रैल 2011 को शेष	वर्ष के दौरान दी गई राशि	योग	वर्ष के दौरान चुकाई गई राशि	बट्टे खाते डाले गये अवसूली योग्य कर्ज और उधार	31 मार्च 2012 को शेष	वर्ष के दौरान % वृद्धि (+)/ कमी (-)	प्राप्त तथा राजस्व में जमा किया गया ब्याज	
च-	कर्ज तथा उधार- जारी								
ग-	आर्थिक सेवाओं के लिये कर्ज- जारी								
(क)	कृषि तथा सम्बद्ध क्रियाकलाप के लिए कर्ज- जारी								
6425-	सहकारिता के लिये कर्ज-जारी								
108-	अन्य सहकारी समितियों को कर्ज-जारी								
(क)	संसाधन सहकारिताओं के लिए कर्ज-समाप्त								
(v)	डोंडवान जिला खरगौन में मसाला इकाई की स्थापना हेतु मैत्री महिला औद्योगिक सहकारी समिति को कर्ज (7717)	7.00	--	7.00	--	7.00	--		
(vi)	मॉ रेवा मिर्च क्रय विक्रय प्रक्रिया संस्था मर्यादित बेड़िया/सनावद, जिला खरगौन को शीतगृह संयंत्र हेतु सहायता	80.00	--	80.00	--	80.00	--		
(vii)	मध्यप्रदेश राज्य सहकारी विपणन संघ भोपाल द्वारा स्थापित सब्जी बाजार, इंदौर के लिए शीतगृह हेतु सहायता	42.40	--	42.40	--	42.40	--		
(viii)	एन.सी.डी.सी. के माध्यम से मध्यप्रदेश राज्य तिलहन उत्पादन संघ मर्यादित, भोपाल को पुनर्भुगतान हेतु कर्ज	6,56.60	--	6,56.60	--	6,56.60	--		
(ix)	राष्ट्रीय सहकारी विकास निगम (एन.सी.डी.सी.)	9.09	--	9.09	--	9.09	--		
(x)	अन्य विविध कर्ज	7,63.91	--	7,63.91	--	7,63.91	--		
	योग-(क)-संसाधन सहकारिताओं के लिये कर्ज	18,23.63	--	18,23.63	--	18,23.63	--		
(ख)	उपभोक्ता सहकारिताओं को कर्ज-								
(i)	उपभोक्ता वस्तुओं के ग्रामीण क्षेत्रों में वितरण के लिए कर्ज	2,70.44	--	2,70.44	--	2,70.44	--		
(ii)	उपभोक्ता सहकारी समितियों के गठन के लिए कर्ज	18.70	--	18.70	--	18.70	--		
(iii)	जिला थोक उपभोक्ता भंडारों में कम्प्यूटरों की स्थापना	4.41	--	4.41	--	4.41	--		
(iv)	अन्य विविध कर्ज	6,19.27	--	6,19.27	--	6,19.27	--		
	योग-(ख)-उपभोक्ता सहकारिताओं को कर्ज	9,12.82	--	9,12.82	--	9,12.82	--		
(ग)	सहकारी चीनी मिलों को कर्ज-								
(i)	कैलारस चीनी मिल, कैलारस को कर्ज	2,66.73	--	2,66.73	--	2,66.73	--		
(ii)	कैलारस सहकारी शक्कर कारखाना की अंशपूजी में धनवेष्टन-ऋण तथा अग्रिम	3,00.00	--	3,00.00	--	3,00.00	--		
(iii)	मालवा सहकारी चीनी मिल बरलाई (इंदौर) को कर्ज	1,65.00	--	1,65.00	--	1,65.00	--		
	योग-(ग)-सहकारी चीनी मिलों को कर्ज	7,31.73	--	7,31.73	--	7,31.73	--		
(घ)	सहकारी कताई मिलों को कर्ज								
	अन्य विविध कर्ज	7.79	--	7.79	--	7.79	--		
	योग-108	34,75.97	--	34,75.97	--	34,75.97	--		
789-	अनुसूचित जातियों के लिये विशेष घटक योजना-								
	कृषकों के लिये उपभोग कर्ज	3,33.42	--	3,33.42	--	3,33.42	--		
	म.प्र. राज्य विकास बैंक द्वारा जारी क्रेडिट कार्डों का क्रय	3,69.49	--	3,69.49	--	3,69.49	--		

विवरण संख्या-16- जारी

		(लाख ₹ में)							
लेखे का शीर्ष	1 अप्रैल 2011 को शेष	वर्ष के दौरान दी गई राशि	योग	वर्ष के दौरान चुकाई गई राशि	बट्टे खाते डाले गये अवसूली योग्य कर्जे और उधार	31 मार्च 2012 को शेष	वर्ष के दौरान % वृद्धि (+)/ कमी (-)	प्राप्त तथा राजस्व में जमा किया गया ब्याज	
च-	कर्ज तथा उधार- जारी								
ग-	आर्थिक सेवाओं के लिये कर्ज- जारी								
(क)	कृषि तथा संबद्ध क्रियाकलाप के लिए कर्ज- समाप्त								
6425-	सहकारिता के लिये कर्ज-समाप्त								
108-	अन्य सहकारी समितियों को कर्ज-समाप्त								
789-	अनुसूचित जातियों के लिये विशेष घटक योजना-समाप्त								
	अनुसूचित जातियों/अनुसूचित जनजातियों को विकास बैंक के अंश क्रय करने हेतु कर्ज	43.13	--	43.13	--	--	43.13	--	
	योग-789-अनुसूचित जातियों के लिये विशेष घटक योजना	7,46.04	--	7,46.04	--	--	7,46.04	--	
796-	जनजातीय क्षेत्र उप-योजना-								
	जनजाति क्षेत्र उप-योजनांतर्गत योजनाओं के लिए कर्ज	6,62.27	--	6,62.27	--	--	6,62.27	--	
800-	अन्य कर्ज-								
(क)	मछुआरा सहकारी समितियों को कर्ज-								
	अन्य विविध कर्ज	0.10	--	0.10	--	--	0.10	--	
(ख)	अन्य सहकारिताओं के लिए कर्ज-								
(i)	मध्यप्रदेश राज्य जनजाति सहकारी विकास निगम को कर्ज	40.20	--	40.20	--	--	40.20	--	
(ii)	हरिजन कृषकों को उपभोक्ता कर्ज	1.91	--	1.91	--	--	1.91	--	
(iii)	अन्य विविध कर्ज	33.54	--	33.54	--	--	33.54	--	
	योग-(ख) अन्य सहकारिताओं के लिए कर्ज	35.45	--	35.45	--	--	35.45	--	
		40.20	--	40.20	--	--	40.20	--	
	योग-800	35.55	--	35.55	--	--	35.55	--	
		40.20	--	40.20	--	--	40.20	--	
	योग-6425-सहकारिता के लिए कर्ज	1,51,87.34	3,06,65.00	4,58,52.34	9,83.23	--	4,48,69.11	195.44	
		40.20	--	40.20	--	--	40.20	46.45	
6435-	कृषि कार्यक्रमों के लिए कर्ज-								
01-	विपणन तथा गुणवत्ता नियंत्रण-								
101-	विपणन सुविधायें-								
	अन्य विविध कर्ज	6.71	--	6.71	--	--	6.71	--	
796-	जनजातीय क्षेत्र उप-योजना-								
	जनजाति क्षेत्र उप- योजनांतर्गत योजनाओं के लिये कर्ज	1.63	--	1.63	--	--	1.63	--	
	योग-01-विपणन तथा गुणवत्ता नियंत्रण	8.34	--	8.34	--	--	8.34	--	
	योग-6435-कृषि कार्यक्रमों के लिए कर्ज	8.34	--	8.34	--	--	8.34	--	
	योग-(क)-कृषि तथा संबद्ध क्रियाकलाप के लिए कर्ज	2,83,78.26	3,68,46.29	6,52,24.55	14,77.83	--	6,37,46.72	1,24.63	
		81,92.42	--	81,92.42	--	--	81,92.42	11,78.45	

मोटे अंक एकीकृत म.प्र. राज्य के शेषों को दर्शाते हैं, जिनका म.प्र. पुनर्गठन अधिनियम, 2000 के अंतर्गत म.प्र. एवं छत्तीसगढ़ के मध्य आवंटन किया जाना है।

विवरण संख्या-16- जारी

		(लाख ₹ में)							
लेखे का शीर्ष	1 अप्रैल 2011 को शेष	वर्ष के दौरान दी गई राशि	योग	वर्ष के दौरान चुकाई गई राशि	बट्टे खाते डाले गये अवसूली योग्य कर्ज और उधार	31 मार्च 2012 को शेष	वर्ष के दौरान % वृद्धि (+)/ कमी (-)	प्राप्त तथा राजस्व में जमा किया गया ब्याज	
च-	कर्ज तथा उधार- जारी								
ग-	आर्थिक सेवाओं के लिये कर्ज- जारी								
(ख)	ग्राम विकास के लिए कर्ज-								
6515-	अन्य ग्राम विकास कार्यक्रमों के लिए कर्ज-								
102-	सामुदायिक विकास-								
(i)	सामुदायिक विकास परियोजनाओं को वित्त पोषित करने हेतु कर्ज								
(ii)	अन्य विविध कर्ज								
	योग-102								
103-	ग्रामीण निर्माण कार्य कार्यक्रम-								
(i)	लोकोपयोगी निर्माण कार्यों के लिये पंचायतों को कर्ज								
(ii)	ग्रामीण जन शक्ति के उपयोग के लिए निर्माण कार्यक्रम की परियोजना के अन्तर्गत समोच्च बांध निर्माण								
(iii)	निर्धन व्यक्तियों को अल्प कालीन कर्ज देने हेतु परिक्रामी निधि के सृजन के लिये ग्राम पंचायतों को कर्ज								
(iv)	अन्य विविध कर्ज								
	योग-103								
796-	जनजातीय क्षेत्र उप-योजना-								
	जनजाति क्षेत्र उप-योजनांतर्गत योजनाओं के लिए कर्ज								
	योग-6515-अन्य ग्रामीण विकास कार्यक्रमों के लिए कर्ज								
	योग-(ख) ग्राम विकास के लिए कर्ज								
(घ)	सिंचाई तथा बाढ़ नियन्त्रण-								
6702-	लघु सिंचाई के लिये कर्ज-								
796-	जनजातीय क्षेत्र उप-योजना-								
	जनजाति क्षेत्र उप-योजनांतर्गत योजनाओं के लिये कर्ज								
800-	अन्य कर्ज-								
	अन्य विविध कर्ज								
	योग-6702-लघु सिंचाई के लिये कर्ज								
6705-	कमान क्षेत्र विकास के लिये कर्ज-								
190-	सार्वजनिक क्षेत्र के तथा अन्य उपक्रमों को कर्ज-								
	मध्य प्रदेश भूमि विकास निगम को विशेष ऋण खाते में प्राप्त ऋण की वापसी हेतु कर्ज								
800-	अन्य कर्ज-								
	अन्य विविध कर्ज								
	योग-6705-कमान क्षेत्र विकास के लिये कर्ज								

विवरण संख्या-16- जारी

		(लाख ₹ में)							
लेखे का शीर्ष	1 अप्रैल 2011 को शेष	वर्ष के दौरान दी गई राशि	योग	वर्ष के दौरान चुकाई गई राशि	बट्टे खाते डाले गये अवसूली योग्य कर्जे और उधार	31 मार्च 2012 को शेष	वर्ष के दौरान % वृद्धि (+)/ कमी (-)	प्राप्त तथा राजस्व में जमा किया गया ब्याज	
च- ग- (घ) 6711- 102-	कर्ज तथा उधार- जारी आर्थिक सेवाओं के लिये कर्ज- जारी सिंचाई तथा बाढ़ नियन्त्रण- समाप्त बाढ़ नियंत्रण परियोजनाओं के लिए कर्ज- बाढ़ नियंत्रण- स्वर्ण रेखा बाढ़ नियंत्रण परियोजना फेस-II								
		10,49.03	--	10,49.03	--	10,49.03	--		
	योग-6711-बाढ़ नियंत्रण परियोजनाओं के लिए कर्ज	10,49.03	--	10,49.03	--	10,49.03	--		
	योग-(घ) सिंचाई तथा बाढ़ नियन्त्रण	14,78.09	--	14,78.09	0.01	14,78.09	--		
(ङ) 6801- 190-	ऊर्जा- बिजली परियोजनाओं के लिये कर्ज- सार्वजनिक क्षेत्र के तथा अन्य उपक्रमों को कर्ज- मध्य प्रदेश विद्युत मण्डल को कर्ज विद्युत मण्डल को अन्य कर्ज विद्युत विवरण कम्पनी को कार्यशील पूंजी के लिये कर्ज विद्युत वितरण कंपनी के दिनांक 31.03.2011 के कार्यशील पूंजी ऋण का स्थिर ऋण में परिवर्तन विद्युत वितरण कंपनी द्वारा एकत्रित विद्युत शुल्क एवं सेस की राशि का स्थिर ऋण 2013-14 में परिवर्तन विद्युत परियोजनाओं के विद्युत देयकों के लिए व्यापारिक कंपनी के दायित्वों का स्थिर ऋण 2013-14 में परिवर्तन गारण्टीकृत ऋण के निराकरण के लिए कर्ज एशियाई विकास बैंक से प्राप्त परियोजना सहायता का म.प्र. विद्युत मंडल को भुगतान पारेषण प्रणाली कार्य हेतु निवेश उप पारेषण तथा वितरण प्रणाली का सुदृढीकरण								
		80,33.26	--	80,33.26	--	80,33.26	--		
		--	2,50.00	2,50.00	--	2,50.00	100.00		
		--	21,50,00.00	21,50,00.00	--	21,50,00.00	100.00		
		--	1,02,56,93.40	1,02,56,93.40	--	1,02,56,93.40	100.00	--	
		--	13,00,17.31	13,00,17.31	--	13,00,17.31	100.00	--	
		--	4,54,28.80	4,54,28.80	--	4,54,28.80	100.00	--	
		--	2,84,36.00	2,84,36.00	--	2,84,36.00	--	--	
		5,24,42.92	--	5,24,42.92	--	5,24,42.92	--		
		9,75,61.52	35,00.00	10,10,61.52	4,38,63.57	5,71,97.95	-41.37	--	
		7,21,50.45	99,40.00	8,20,90.45	6,41,62.01	1,79,28.44	-75.15	--	
	योग-190	22,21,54.89	1,45,82,65.51	1,68,04,20.40	10,80,25.58	1,57,23,94.82	607.79	--	
		80,33.26		80,33.26		80,33.26			

विवरण संख्या-16- जारी

		(लाख ₹ में)							
लेखे का शीर्ष	1 अप्रैल 2011 को शेष	वर्ष के दौरान दी गई राशि	योग	वर्ष के दौरान चुकाई गई राशि	बट्टे खाते डाले गये अवसूली योग्य कर्ज और उधार	31 मार्च 2012 को शेष	वर्ष के दौरान % वृद्धि (+)/ कमी (-)	प्राप्त तथा राजस्व में जमा किया गया ब्याज	
च- कर्ज तथा उधार- जारी									
ग- आर्थिक सेवाओं के लिये कर्ज- जारी									
(घ) सिंचाई तथा बाढ़ नियन्त्रण- समाप्त									
(ङ) ऊर्जा-									
6801- बिजली परियोजनाओं के लिये कर्ज-									
204- राजीव गांधी ग्रामीण विद्युतीकरण योजना	--	61,05.39	61,05.39	--	--	61,05.39	100.00	--	
205- संचरण तथा वितरण-									
(i) अन्तर्राज्यीय विद्युत ग्रिड के लिये मध्य प्रदेश विद्युत मंडल को कर्ज	2,74.99	--	2,74.99	--	--	2,74.99	--	--	
(ii) पारेषण तथा वितरण योजना हेतु मध्य प्रदेश विद्युत मण्डल को कर्ज	-3,03,70.69	--	-3,03,70.69	--	--	-3,03,70.69 ^(क)	--	--	
	3,75,77.74		3,75,77.74			3,75,77.74			
पारेषण प्रणाली का सुदृढीकरण (0101-6929)	--	35,00.00	35,00.00	--	--	35,00.00	100.00	--	
पारेषण प्रणाली का सुदृढीकरण (1021-6929)	--	43,91.14	43,91.14	--	--	43,91.14	100.00	--	
उप पारेषण एवं वितरण प्रणाली का सुदृढीकरण (0101-7900)	--	43,05.00	43,05.00	--	--	43,05.00	100.00	--	
उप पारेषण एवं वितरण प्रणाली का सुदृढीकरण (1201-7900)	--	2,30,72.94	2,30,72.94	--	--	2,30,72.94	100.00	--	
कृषि उपयोग हेतु-स्वतंत्र फीडर की व्यवस्था (1201-5323)	--	1,03,81.71	1,03,81.71	--	--	1,03,81.71	100.00	--	
योग-205	-3,03,70.69	4,56,50.79	1,52,80.10	--	--	1,52,80.10	--	--	
	3,78,52.73		3,78,52.73			3,78,52.73			
796- जनजातीय क्षेत्र उप-योजना-									
जनजाति क्षेत्र उप-योजनान्तर्गत योजनाओं के लिये कर्ज	11,56.75	--	11,56.75	--	--	11,56.75	--	--	
	4,01,44.39		4,01,44.39			4,01,44.39			
800- विद्युत बोर्डों के लिए अन्य कर्ज-									
(i) ताप विद्युत् योजनाओं के लिये मध्यप्रदेश विद्युत मण्डल को कर्ज	-1,54,62.09	--	-1,54,62.09	--	--	-1,54,62.09 ^(क)	--	--	
	1,54,62.09		1,54,62.09			1,54,62.09			
(ii) मध्यप्रदेश विद्युत मंडल को कर्ज	-1,44,32.78	--	-1,44,32.78	--	--	-1,44,32.78 ^(क)	--	--	
	2,00,83.16		2,00,83.16			2,00,83.16			
(iii) सामुदायिक विकास परियोजना के क्षेत्रों के ग्रामों में बिजली लगाने के लिये मध्य प्रदेश विद्युत् मण्डल को कर्ज	-2,68.63	--	-2,68.63	--	--	-2,68.63 ^(क)	--	--	
	2,68.63		2,68.63			2,68.63			
(iv) कृषि उत्पादन कार्यक्रम के अंतर्गत नलकूपों तथा पम्पिंग सेटों के शक्तिकरण हेतु म.प्र. विद्युत मण्डल को कर्ज	-18,60.00	--	-18,60.00	--	--	-18,60.00 ^(क)	--	--	
	18,60.00		18,60.00			18,60.00			
(v) नर्मदा घाटी में पम्पों के शक्तिकरण हेतु म.प्र. विद्युत मंडल को कर्ज	-10,00.00	--	-10,00.00	--	--	-10,00.00 ^(क)	--	--	
	10,00.00		10,00.00			10,00.00			
(vi) अनुसूचित जाति विशेष राज्य आयोजना हेतु विशेष घटक योजना	-1,33,96.12	--	-1,33,96.12	--	--	-1,33,96.12 ^(क)	--	--	
	1,60,05.11		1,60,05.11			1,60,05.11			

मोटे अंक एकीकृत म.प्र. राज्य के शेषों को दर्शाते हैं, जिनका म.प्र. पुनर्गठन अधिनियम, 2000 के अंतर्गत म.प्र. एवं छत्तीसगढ़ के मध्य आवंटन किया जाना है।

(क) ऋणात्मक शेष, शेषों का अनुभाजन न होने के कारण है।

विवरण संख्या-16- जारी

		(लाख ₹ में)							
लेखे का शीर्ष	1 अप्रैल 2011 को शेष	वर्ष के दौरान दी गई राशि	योग	वर्ष के दौरान चुकाई गई राशि	बट्टे खाते डाले गये अवसूली योग्य कर्ज और उधार	31 मार्च 2012 को शेष	वर्ष के दौरान % वृद्धि (+) / कमी (-)	प्राप्त तथा राजस्व में जमा किया गया ब्याज	
च-	कर्ज तथा उधार- जारी								
ग-	आर्थिक सेवाओं के लिये कर्ज- जारी								
(ङ)	ऊर्जा-समाप्त								
6801-	बिजली परियोजनाओं के लिये कर्ज-समाप्त								
800-	विद्युत बोर्डों के लिये अन्य कर्ज-समाप्त								
(vii)	विद्युत मण्डल को अन्य कर्ज	16,40.52	--	16,40.52	16,40.52	--	--	--	
		3,81,63.82		3,81,63.82		3,81,63.82			
(viii)	गतिवर्धित ऊर्जा विकास हेतु म.प्र. राज्य विद्युत मंडल को सहायता	1,24,07.10	--	1,24,07.10	1,24,07.10	--	--	- 100	
(ix)	प्रधानमंत्री ग्रामोदय योजना के अंतर्गत ग्रामीण विद्युतीकरण हेतु म.प्र. राज्य विद्युत मंडल को कर्ज	10,36.22	--	10,36.22	10,36.22	--	--	- 100	
(x)	ग्रामीण विद्युतीकरण कार्यक्रम (एन.एम.पी.)	8,92.05	--	8,92.05	8,92.05	--	--	- 100	
(xi)	राजीव गांधी ग्रामीण विद्युतीकरण योजना	85,93.61		85,93.61	--	85,93.61	--	--	
(xii)	म.प्र. विद्युत नियामक आयोग को कार्यालय भवन के क्रय के लिए ऋण	4,94,00.00	--	4,94,00.00	4,94,00.00	--	--	-100	
(xiii)	म.प्र. विद्युत मण्डल को कार्यशील पूंजी के लिए अल्पकालीन कर्ज	73,50,65.63	--	73,50,65.63	73,50,65.63	--	--	-100	
(xiv)	विद्युत वितरण कम्पनी को कार्यशील पूंजी हेतु ऋण	-30,43.71	--	-30,43.71	--	-30,43.71 ^(क)	--	--	
		30,43.71		30,43.71		30,43.71		--	
	योग-800	75,95,71.80	--	75,95,71.80	80,04,41.52	--	-4,08,69.72	-105.38	
		9,58,86.52		9,58,86.52		9,58,86.52			
	योग-6801-बिजली परियोजनाओं के लिये कर्ज	95,25,12.75	1,51,00,21.69	2,46,25,34.44	90,84,67.10	--	1,55,40,67.34	63.15	
		18,19,16.90		18,19,16.90		18,19,16.90		11,72,26.30	
	योग-(ङ)-ऊर्जा	95,25,12.75	1,51,00,21.69	2,46,25,34.44	90,84,67.10	--	1,55,40,67.34	63.15	
		18,19,16.90		18,19,16.90		18,19,16.90		11,72,26.30	

मोटे अंक एकीकृत म.प्र. राज्य के शेषों को दर्शाते हैं, जिनका म.प्र. पुनर्गठन अधिनियम, 2000 के अंतर्गत म.प्र. एवं छत्तीसगढ़ के मध्य आवंटन किया जाना है।

(क)

ऋणात्मक शेष, शेषों का अनुभाजन न होने के कारण है।

विवरण संख्या-16- जारी

		(लाख ₹ में)							
लेखे का शीर्ष	1 अप्रैल 2011 को शेष	वर्ष के दौरान दी गई राशि	योग	वर्ष के दौरान चुकाई गई राशि	बट्टे खाते डाले गये अवसूली योग्य कर्जे और उधार	31 मार्च 2012 को शेष	वर्ष के दौरान % वृद्धि (+)/ कमी (-)	प्राप्त तथा राजस्व में जमा किया गया ब्याज	
च- कर्ज तथा उधार- जारी									
ग- आर्थिक सेवाओं के लिये कर्ज- जारी									
(च) उद्योग तथा खनिज-									
6851- ग्राम तथा लघु उद्योगों के लिये कर्ज-									
102- लघु उद्योग-									
अन्य विविध कर्ज	0.52	--	0.52	0.49	--	0.03	-94.23	--	
103- हथकरघा उद्योग-									
अन्य विविध कर्ज	2.08	--	2.08	--	--	2.08	--	--	
105- खादी तथा ग्राम उद्योग-									
अन्य विविध कर्ज	0.28	--	0.28	0.18	--	0.10	-64.29	--	
109- सम्मिश्र ग्राम तथा लघु उद्योग सहकारी समितियां-									
(i) संसाधन इकाईयों की स्थापना के लिये प्राथमिक बुनकर सहकारी समितियों को कर्ज	7.38	--	7.38	1.01	--	6.37	-13.69	--	
(ii) बंद शक्ति करघा, जबलपुर को सीमांत धन कर्ज	13.67	--	13.67	--	--	13.67	--	--	
(iii) शक्ति करघा सहकारिताओं को कर्ज	--	--	--	--	--	--	--	--	
(iv) हथकरघे का शक्ति करघे में परिवर्तन	6.16	--	6.16	--	--	6.16	--	--	
(v) कार्यशालाओं की स्थापना के लिये बुनकर सहकारी समितियों को कर्ज	1.20	--	1.20	--	--	1.20	--	--	
(vi) मध्यप्रदेश राज्य हथकरघा बुनकर संघ को सूती धागे उपलब्ध कराने हेतु परिक्रामी निधि की स्थापना	60.31	--	60.31	--	--	60.31	--	--	
(vii) अवन्ती कॉटन मिल को सूती धागे उपलब्ध कराने हेतु परिक्रामी निधि की स्थापना	58.39	--	58.39	--	--	58.39	--	--	
(viii) अन्य विविध कर्ज	4,02.08	--	4,02.08	--	--	4,02.08	--	--	
योग-109	5,49.19	--	549.19	1.01	--	5,48.18	-0.18	--	
200- अन्य ग्राम उद्योग-									
(i) ग्रामीण औद्योगिक परियोजनाओं की स्थापना के लिये कर्ज	57.33	--	57.33	--	--	57.33	--	--	
(ii) जिला उद्योग केन्द्रों की स्थापना के लिये कर्ज	42.95	--	42.95	--	--	42.95	--	--	
योग-200	1,00.28	--	1,00.28	--	--	1,00.28	--	--	
789- अनुसूचित जातियों के लिये विशेष घटक योजना-									
औद्योगिक सहकारिताओं के लिये वित्तीय आधार सहायता	17.99	--	17.99	--	--	17.99	--	--	
हथकरघा हेतु परियोजना पैकेज	1.78	--	1.78	--	--	1.78	--	--	
अधोसंरचना, उत्पादन तथा प्रोसेसिंग हेतु सहायता (औद्योगिक सहकारिता)	3.63	--	3.63	--	--	3.63	--	--	
राज्य हथकरघा विकास योजना	4.68	--	4.68	--	--	4.68	--	--	
योग- 789	28.08	--	28.08	--	--	28.08	--	--	
793- अनुसूचित जाति घटक योजना के लिए विशेष केन्द्रीय सहायता-									
खादी ग्राम उद्योगों को सहायता	23.25	--	23.25	--	--	23.25	--	--	

विवरण संख्या-16- जारी

		(लाख ₹ में)							
लेखे का शीर्ष	1 अप्रैल 2011 को शेष	वर्ष के दौरान दी गई राशि	योग	वर्ष के दौरान चुकाई गई राशि	बट्टे खाते डाले गये अवसूली योग्य कर्जों और उधार	31 मार्च 2012 को शेष	वर्ष के दौरान % वृद्धि (+)/ कमी (-)	प्राप्त तथा राजस्व में जमा किया गया ब्याज	
च-	कर्ज तथा उधार- जारी								
ग-	आर्थिक सेवाओं के लिये कर्ज- जारी								
(घ)	उद्योग तथा खनिज- जारी								
6851-	ग्राम तथा लघु उद्योगों के लिये कर्ज-समाप्त								
796-	जनजातीय क्षेत्र उप-योजना-								
	जनजाति क्षेत्र उप-योजनांतर्गत योजनाओं के लिये कर्ज	1,71.72	--	1,71.72	--	1,71.72	--	--	
	योग-6851-ग्राम तथा लघु उद्योगों के लिए कर्ज	8,75.40	--	8,75.40	1.68	8,73.72	-0.19	--	
6853-	अलौह खनन तथा धातु कर्म उद्योगों के लिए कर्ज-								
01-	खनिज अन्वेषण तथा विकास-								
190-	सार्वजनिक क्षेत्र के तथा अन्य उपक्रमों को कर्ज-								
	अन्य विविध कर्ज	3.19	--	3.19	--	3.19	--	--	
	योग-01-खनिज अन्वेषण तथा विकास	3.19	--	3.19	--	3.19	--	--	
	योग-6853-अलौह खनन तथा धातु कर्म उद्योगों के लिये कर्ज	3.19	--	3.19	--	3.19	--	--	
6856-	पेट्रोकेमिकल उद्योगों को कर्ज								
800-	अन्य सहायता-औद्योगिक निवेश उन्नति सहायता योजना	--	1,50,00.00	1,50,00.00	--	1,50,00.00	--	--	
	योग-6856-पेट्रोकेमिकल उद्योगों को कर्ज	--	1,50,00.00	1,50,00.00	--	1,50,00.00	--	--	
6860-	उपभोक्ता उद्योगों के लिये कर्ज-								
01-	वस्त्र उद्योग-								
190-	सार्वजनिक क्षेत्र के तथा अन्य उपक्रमों को कर्ज-								
(i)	म.प्र. राज्य वस्त्र निगम को कर्ज	62.49	--	62.49	--	62.49	--	--	
		3,36.51	--	3,36.51	--	3,36.51	--	--	
(ii)	मेसर्स विनोद मिल्स, उज्जैन को कर्ज	12,17.73	--	12,17.73	--	12,17.73	--	--	
(iii)	मेसर्स राजकुमार मिल्स, इंदौर को कर्ज	15,66.46	--	15,66.46	--	15,66.46	--	--	
(iv)	मेसर्स सज्जन मिल्स, रतलाम को कर्ज	15,28.13	--	15,28.13	--	15,28.13	--	--	
(v)	सहकारी टेक्सटाइल मिल्स, बुरहानपुर को कर्ज	30.00	--	30.00	--	30.00	--	--	
(vi)	होप टेक्सटाइल्स मिल्स, इन्दौर को कर्ज	1,00.00	--	1,00.00	--	1,00.00	--	--	
(vii)	विमल मिल्स को कर्ज	42.00	--	42.00	--	42.00	--	--	
(viii)	इंदौर टेक्सटाइल्स मिल्स, उज्जैन को कर्ज	13,08.00	--	13,08.00	--	13,08.00	--	--	
(ix)	बीमार सूती मिलों को कर्ज	30,60.48	--	30,60.48	--	30,60.48	--	--	
(x)	मध्यप्रदेश राज्य औद्योगिक निगम को कर्ज	33.00	--	33.00	--	33.00	--	--	
(xi)	अवंती कॉटन मिल्स, सनावद को कार्यशील पूंजी के लिये कर्ज	1,40.32	--	1,40.32	--	1,40.32	--	--	
(xii)	अन्य विविध कर्ज	31.73	--	31.73	--	31.73	--	--	
	योग-190	90,87.34	--	90,87.34	--	90,87.34	--	--	
		3,69.51	--	3,69.51	--	3,69.51	--	--	

मोटे अंक एकीकृत म.प्र. राज्य के शेषों को दर्शाते हैं, जिनका म.प्र. पुनर्गठन अधिनियम, 2000 के अंतर्गत म.प्र. एवं छत्तीसगढ़ के मध्य आवंटन किया जाना है।

विवरण संख्या-16- जारी

		(लाख ₹ में)						
लेखे का शीर्ष	1 अप्रैल 2011 को शेष	वर्ष के दौरान दी गई राशि	योग	वर्ष के दौरान चुकाई गई राशि	बट्टे खाते डाले गये अवसूली योग्य कर्ज और उधार	31 मार्च 2012 को शेष	वर्ष के दौरान % वृद्धि (+) /कमी (-)	प्राप्त तथा राजस्व में जमा किया गया ब्याज
च- ग- (च)	कर्ज तथा उधार- जारी आर्थिक सेवाओं के लिये कर्ज- जारी उद्योग तथा खनिज- जारी							
6860- 789-	उपभोक्ता उद्योगों के लिये कर्ज-समाप्त अनुसूचित जातियों के लिये विशेष घटक योजना- लघु हथकरघा इकाइयों को सहायता	1.20	--	1.20	--	--	1.20	--
796-	जनजातीय क्षेत्र उप-योजना- जनजातीय क्षेत्र उप-योजना स्कीम अंतर्गत कर्ज	29.70	--	29.70	--	--	29.70	--
	योग-01-वस्त्र उद्योग	91,18.24	--	91,18.24	--	--	91,18.24	--
		3,69.51		3,69.51			3,69.51	
03- 800-	चमड़ा- अन्य कर्ज- अन्य विविध कर्ज	6.42	--	6.42	--	--	6.42	--
04- 101-	चीनी- सहकारी चीनी मिलों के लिए कर्ज- अन्य विविध कर्ज	1,93.35	--	1,93.35	--	--	1,93.35	--
190-	सार्वजनिक क्षेत्र के तथा अन्य उपक्रमों को कर्ज	14,18.62	--	14,18.62	--	--	14,18.62	--
	योग-04-चीनी	16,11.97	--	16,11.97	--	--	16,11.97	--
60- 101-	अन्य खाद्य तेल- अन्य विविध कर्ज	0.27	--	0.27	--	--	0.27	--
600-	अन्य- म.प्र. राज्य औद्योगिक विकास निगम को कर्ज	3,00.00	--	3,00.00	--	--	3,00.00	--
	योग-60-अन्य	3,00.27	--	3,00.27	--	--	3,00.27	--
	योग-6860-उपभोक्ता उद्योगों के लिये कर्ज	1,10,36.90		1,10,36.90			1,10,36.90	
		3,69.51		3,69.51			3,69.51	
6885- 01- 190-	उद्योग और खनिज के लिए अन्य कर्ज- औद्योगिक वित्तीय संस्थाओं को कर्ज- सार्वजनिक क्षेत्र के तथा अन्य उपक्रमों को कर्ज-							
(i)	मध्यप्रदेश वित्त निगम, इंदौर को कर्ज	(-) 14,77.19	--	(-) 14,77.19	--	--	(-) 14,77.19 (क)	--
		14,77.19		14,77.19			14,77.19	

मोटे अंक एकीकृत म.प्र. राज्य के शेषों को दर्शाते हैं, जिनका म.प्र. पुनर्गठन अधिनियम, 2000 के अंतर्गत म.प्र. एवं छत्तीसगढ़ के मध्य आवंटन किया जाना है।
ऋणात्मक शेष, शेषों का अनुभाजन न होने के कारण है।

(क)

विवरण संख्या-16- जारी

		(लाख ₹ में)							
लेखे का शीर्ष	1 अप्रैल 2011 को शेष	वर्ष के दौरान दी गई राशि	योग	वर्ष के दौरान चुकाई गई राशि	बट्टे खाते डाले गये अवसूली योग्य कर्जे और उधार	31 मार्च 2012 को शेष	वर्ष के दौरान % वृद्धि (+)/ कमी (-)	प्राप्त तथा राजस्व में जमा किया गया ब्याज	
च-	कर्ज तथा उधार- जारी								
ग-	आर्थिक सेवाओं के लिये कर्ज- जारी								
(च)	उद्योग तथा खनिज- समाप्त								
6885-	उद्योग और खनिज के लिए अन्य कर्ज- समाप्त								
01-	औद्योगिक वित्तीय संस्थाओं को कर्ज- समाप्त								
190-	सार्वजनिक क्षेत्र के तथा अन्य उपक्रमों को कर्ज-समाप्त								
(ii)	मध्यप्रदेश उद्योग निगम को कर्ज	(-) 3,17.60	--	(-) 3,17.60	--	--	(-) 3,17.60 ^(a)	--	
		4,71.37		4,71.37			4,71.37		
	योग-190	(-) 17,94.79	--	(-) 17,94.79	--	--	(-) 17,94.79 ^(a)	--	
		19,48.56		19,48.56			19,48.56		
796-	जनजातीय क्षेत्र उप-योजना-								
	जनजाति क्षेत्र उप-योजनागत योजनाओं के अंतर्गत कर्ज	2,82.98	--	2,82.98	--	--	2,82.98	--	
800-	अन्य कर्ज	46.78	--	46.78	--	--	46.78	--	
	योग-01-औद्योगिक वित्तीय संस्थाओं को कर्ज	(-) 14,65.03		(-) 14,65.03	--	--	(-) 14,65.03 ^(a)	--	
		19,48.56		19,48.56			19,48.56		
60-	अन्य								
190-	सार्वजनिक क्षेत्र के तथा अन्य उपक्रमों को कर्ज	1,65.05	--	1,65.05	--	--	1,65.05	--	
796-	जनजातीय क्षेत्र उप-योजना-								
	जनजाति क्षेत्र उप-योजनागत योजनाओं के अंतर्गत कर्ज	1,49.08	--	1,49.08	--	--	1,49.08	--	
800-	अन्य कर्ज								
(i)	औद्योगिक विकास निगम को कर्ज	3,19.14	--	3,19.14	--	--	3,19.14	--	
(ii)	नये उद्योगों को विक्रय कर कर्ज	7,54.48	--	7,54.48	--	--	7,54.48	--	
(iii)	चीनी मिलों को कर्ज	1,36.03	--	1,36.03	--	--	1,36.03	--	
(iv)	मैसर्स विनोद मिल्स, उज्जैन को कर्ज	3,23.27	--	3,23.27	--	--	3,23.27	--	

विवरण संख्या-16- जारी

लेखे का शीर्ष		(लाख ₹ में)							
		1 अप्रैल 2011 को शेष	वर्ष के दौरान दी गई राशि	योग	वर्ष के दौरान चुकाई गई राशि	बट्टे खाते डाले गये अवसूली योग्य कर्जे और उधार	31 मार्च 2012 को शेष	वर्ष के दौरान % वृद्धि (+)/ कमी (-)	प्राप्त तथा राजस्व में जमा किया गया ब्याज
च-	कर्ज तथा उधार- जारी								
ग-	आर्थिक सेवाओं के लिये कर्ज- जारी								
(च)	उद्योग तथा खनिज- समाप्त								
6885-	उद्योग और खनिज के लिए अन्य कर्ज- समाप्त								
60-	अन्य								
800-	अन्य कर्जे								
(v)	मैसर्स हॉप टैक्सटाइल्स मिल्स, उज्जैन को कर्ज	85.00	--	85.00	--	--	85.00	--	
(vi)	अन्य विविध कर्जे	2,05.65	--	2,05.65	--	--	2,05.65	--	
	योग-800	15,04.43		15,04.43			15,04.43		
		3,19.14		3,19.14			3,19.14		
	योग-60-अन्य	18,18.56		18,18.56			18,18.56		
		3,19.14		3,19.14			3,19.14		
	योग-6885-उद्योग और खनिज के लिए अन्य कर्ज	3,53.53	--	3,53.53	--	--	3,53.53	--	--
		22,67.70		22,67.70			22,67.70		
	योग-(च)-उद्योग तथा खनिज	1,22,69.02	1,50,00.00	2,72,69.02	1.68	--	2,72,67.34	122.25	--
		26,37.21		26,37.21			26,37.21		

मोटे अंक एकीकृत म.प्र. राज्य के शेषों को दर्शाते हैं, जिनका म.प्र. पुनर्गठन अधिनियम, 2000 के अंतर्गत म.प्र. एवं छत्तीसगढ़ के मध्य आवंटन किया जाना है।

विवरण संख्या-16- जारी

		(लाख ₹ में)							
लेखे का शीर्ष	1 अप्रैल 2011 को शेष	वर्ष के दौरान दी गई राशि	योग	वर्ष के दौरान चुकाई गई राशि	बट्टे खाते डाले गये अवसूली योग्य कर्जे और उधार	31 मार्च 2012 को शेष	वर्ष के दौरान % वृद्धि (+)/ कमी (-)	प्राप्त तथा राजस्व में जमा किया गया ब्याज	
च-	कर्ज तथा उधार- जारी								
ग-	आर्थिक सेवाओं के लिये कर्ज- समाप्त								
(छ)	परिवहन-								
7053	नागर विमानन के लिए कर्ज-								
800-	अन्य कर्ज- अन्य विविध कर्ज	0.50	--	0.50	--	0.50	--		
	योग-7053-नागर विमानन के लिए कर्ज	0.50	--	0.50	--	0.50	--		
7055	सड़क परिवहन के लिए कर्ज-								
101-	सड़क परिवहन निगम को स्थाई ऋण-								
	मध्य प्रदेश राज्य सड़क परिवहन निगम को कर्ज	23,17.50	--	23,17.50	--	23,17.50	--		
	योग-7055-सड़क परिवहन के लिए कर्ज	23,17.50	--	23,17.50	--	23,17.50	--		
7075	अन्य परिवहन सेवाओं के लिये कर्ज-								
01-	सड़क तथा पुल-								
190-	सार्वजनिक क्षेत्र के तथा अन्य उपक्रमों को कर्ज-								
	राजकुमार मिल इन्दौर के पास निर्माणाधीन रेल्वे ओवर ब्रिज								
	हेतु नगर निगम, इन्दौर को कर्ज	1.00	--	1.00	--	1.00	--		
800-	अन्य कर्ज-								
	नगर निगमों को कर्ज	59.51	--	59.51	--	59.51	--		
	जन निजी भागीदारी के अंतर्गत अधोसंरचना विकास हेतु कर्ज	54,21.00	--	54,21.00	--	54,21.00	--		
	योग-800	54,80.51	--	54,80.51	--	54,80.51	--		
	योग-7075-अन्य परिवहन सेवाओं के लिये कर्ज	54,81.51	--	54,81.51	--	54,81.51	--		
	योग-(छ)-परिवहन	54,82.01	--	54,82.01	--	54,82.01	--		
		23,17.50	--	23,17.50	--	23,17.50	--		
(ज)	सामान्य आर्थिक सेवाएं-								
7452	पर्यटन के लिये कर्ज-								
01-	पर्यटन अद्योसंरचना-								
101-	पर्यटक केन्द्र-								
	अन्य विविध कर्ज	2.66	--	2.66	--	2.66	--		
796-	जनजातीय क्षेत्र उप-योजना-								
	जनजाति क्षेत्र उप-योजनागत योजनाओं के अंतर्गत कर्ज	7.50	--	7.50	--	7.50	--		
	योग-7452-पर्यटन के लिये कर्ज	10.16	--	10.16	--	10.16	--		
7465	सामान्य वित्तीय तथा व्यापारिक संस्थाओं के लिए कर्ज-								
101	सामान्य वित्तीय संस्थायें-								
	अन्य विविध कर्ज	2.29	--	2.29	--	2.29	--		
	योग-7465-सामान्य वित्तीय तथा व्यापारिक संस्थाओं को कर्ज	2.29	--	2.29	--	2.29	--		
	योग-(ज)-सामान्य आर्थिक सेवाएं	12.45	--	12.45	--	12.45	--		
	योग-ग-आर्थिक सेवाओं के लिये कर्ज	1,00,02,79.71	1,56,18,67.98	2,56,21,47.69	90,99,46.62	1,65,22,01.07	65.17	11,84,04.75	
		19,50,76.48	--	19,50,76.48	--	19,50,76.48	--		

विवरण संख्या-16- जारी

लेखे का शीर्ष		(लाख ₹ में)							
	1 अप्रैल 2011 को शेष	वर्ष के दौरान दी गई राशि	योग	वर्ष के दौरान चुकाई गई राशि	बट्टे खाते डाले गये अवसूली योग्य कर्जे और उधार	31 मार्च 2012 को शेष	वर्ष के दौरान % वृद्धि (+)/ कमी (-)	प्राप्त तथा राजस्व में जमा किया गया ब्याज	
च-	कर्ज तथा उधार- समाप्त								
घ-	शासकीय कर्मचारियों को कर्ज-								
7610-	सरकारी कर्मचारियों को कर्ज आदि-								
201-	भवन निर्माण अग्रिम	-20,99.64	1.00	-20,98.64	-1.35	--	-20,97.29 ^(अ)	-0.11	--
		26,09.56^(ब)		26,09.56			26,09.56		
202-	मोटर वाहन का क्रय करने के लिये अग्रिम	-15,79.40	3.00	-15,76.40	-9.60	--	-15,66.80	--	--
		19,83.44^(ब)		19,83.44			19,83.44		
203-	अन्य वाहनों का क्रय करने के लिए अग्रिम	-0.19	--	-0.19	--	--	-0.19	--	--
		0.37		0.37			0.37		
204-	कम्प्यूटर का क्रय करने के लिये अग्रिम	-69.39		-69.39	1.44	--	-70.83	-2.08	--
		1,26.74^(ब)		1,26.74			1,26.74		
800-	अन्य अग्रिम	-60.25		-60.25	--	--	-60.25	--	--
		19,73.76		19,73.76			19,73.76		
	योग-7610-सरकारी कर्मचारियों को कर्ज आदि	-38,08.87	4.00	-38,04.87	-9.51	--	-37,95.36	-0.35	12,45.55
		66,93.87^(ब)		66,93.87			66,93.87		
	योग-घ-सरकारी कर्मचारियों को कर्ज	-38,08.87	4.00	-38,04.87	-9.51	--	-37,95.36	-0.35	12,45.55
		66,93.87^(ब)		66,93.87			66,93.87		
ड.	विविध-								
7615-	विविध कर्ज-								
200-	विविध कर्ज-								
	अन्य विविध कर्ज	4.46	--	4.46	--	--	4.46	--	
	योग-7615-विविध कर्ज	4.46	--	4.46	--	--	4.46	--	
	योग-ड.-विविध	4.46	--	4.46	--	--	4.46	--	
	योग-च-कर्ज तथा उधार	1,29,18,12.72	1,57,60,55.76	2,86,78,68.48	91,22,55.87	--	1,95,56,12.61 ^(स)	51.39	12,00,40.47
		21,86,26.07		21,86,26.07			21,86,26.07		

मोटे अंक एकीकृत म.प्र. राज्य के शेषों को दर्शाते हैं, जिनका म.प्र. पुनर्गठन अधिनियम, 2000 के अंतर्गत म.प्र. एवं छत्तीसगढ़ के मध्य आवंटन किया जाना है।

(अ) शेषों के आवंटन न होने के कारण ऋणात्मक शेष है।

(ब) छत्तीसगढ़ को प्रोफार्मा अंतरण के कारण राशि ₹ 35.95 लाख (लघुशीर्ष 201, 202 और 204 के अंतर्गत क्रमशः ₹ 27.64 लाख, ₹ 6.73 लाख और ₹ 1.58 लाख) कम किए गए।

(स) कर्ज और उधार से संबंधित बट्टे खाते में डालने संबंधी कोई भी जानकारी राज्य सरकार से प्राप्त नहीं हुई।

विवरण संख्या-16- समाप्त

अनुभाग-2 : वर्ष के दौरान 'योजना' उद्देश्यों एवं केन्द्र प्रवर्तित योजनाओं (केन्द्र योजनागत योजनाओं सहित) हेतु दिये गये कर्जों के ब्यौरे

लेखे का शीर्ष	राशि (लाख ₹ में)	केन्द्र प्रवर्तित योजनाएं (केन्द्र योजनागत योजनाओं सहित)
च- कर्ज तथा उधार-		
ख- सामाजिक सेवाओं के लिये कर्ज-		
(ग) जलपूर्ति, सफाई, आवास तथा शहरी विकास के लिए कर्ज-		--
6215- जलपूर्ति तथा सफाई के लिये कर्ज	24.00	
6217-शहरी विकास के लिये कर्ज	1,17,89.98	
योग- (ग)	1,18,13.98	--
योग-ख-सामाजिक सेवाओं के लिये कर्ज	1,18,13.98	--
ग- आर्थिक सेवाओं के लिए कर्ज-		
(क)- कृषि तथा सम्बद्ध कार्यक्रमलाप के लिए कर्ज-		
6425- सहकारिता के लिए कर्ज	3,06,65.00	--
योग-(क)	3,06,65.00	--
(ड.) ऊर्जा-		
6801- बिजली परियोजनाओं के लिए कर्ज	6,54,46.18	--
योग- (ड.)	6,54,46.18	--
योग-ग-आर्थिक सेवाओं के लिये कर्ज	9,61,11.18	--
महायोग (ख+ग)	10,79,25.16	--

17—राजस्व लेखे के अतिरिक्त व्यय के लिये निधियों के स्रोतों और अनुप्रयोग का ब्यौरेवार विवरण

	1 अप्रैल 2011 को	वर्ष 2011-12 के दौरान	31 मार्च 2012 को
			(लाख ₹ में)
पूंजीगत तथा अन्य व्यय			
पूंजीगत व्यय (उप-क्षेत्र वार)			
सामान्य सेवाएं	9,57,17.71	1,67,15.77	11,24,33.48
	2,53,21.85		2,53,21.85
शिक्षा, खेलकूद, कला एवं संस्कृति	10,93,96.31	1,71,72.07	12,65,68.38
	5,48,14.81		5,48,14.81
स्वास्थ्य तथा परिवार कल्याण	7,74,13.70	1,41,56.71	9,15,70.41
	2,14,52.73		2,14,52.73
जलपूर्ति, सफाई, आवास तथा शहरी विकास	44,42,81.06	7,43,38.17	51,86,19.23
	3,10,87.12		3,10,87.12
सूचना एवं प्रसारण	13.46	--	13.46
	3,18.29		3,18.29
अनुसूचित जातियों, अनुसूचित जन जातियों तथा अन्य पिछड़े वर्गों का कल्याण	18,53,09.23	4,20,74.17	22,73,83.40
	5,41,59.26		5,41,59.26
समाज कल्याण तथा पोषण	3,18,12.23	1,07,27.54	4,25,39.77
	2,31,85.35		2,31,85.35
अन्य सामाजिक सेवाएं	22,11.49	14,42.90	36,54.39
	13,98.30		13,98.30
कृषि तथा सम्बद्ध कार्यकलाप	5,91,71.26	1,27,48.36	6,96,57.67 ^(क)
	7,59,32.64		7,59,32.64
ग्रामीण विकास	39,96,46.14	9,74,37.23	49,70,83.37
	7,13,95.15		7,13,95.15
सिंचाई तथा बाढ़ नियंत्रण	2,03,22,73.05	33,17,73.16	2,36,40,46.21
	32,06,65.90		32,06,65.90
ऊर्जा	1,25,23,79.41	10,25,83.13	1,35,49,62.54
	3,12,78.43		3,12,78.43
उद्योग तथा खनिज	7,45,76.30	39,19.41	7,84,92.94 ^(ख)
	3,20,01.72		3,20,01.72

मोटे अंक एकीकृत म.प्र. राज्य के शेषों को दर्शाते हैं, जिनका म.प्र. पुनर्गठन अधिनियम, 2000 के अंतर्गत म.प्र. एवं छत्तीसगढ़ के मध्य आवंटन किया जाना है।

(क) पूंजी निवृत्ति/विनिवेश के कारण वर्ष के अंत में अंतशेष से राशि ₹ 22,61.95 लाख की प्रोफार्मा कमी की गई।

(ख) पूंजी निवृत्ति/विनिवेश के कारण वर्ष के अंत में अंतशेष से राशि ₹ 2.77 लाख की प्रोफार्मा कमी की गई।

विवरण संख्या 17 – जारी

(लाख ₹ में)

	1 अप्रैल 2011 को	वर्ष 2011-12 के दौरान	31 मार्च 2012 को
पूंजीगत तथा अन्य व्यय—जारी			
<i>पूंजीगत व्यय (उप-क्षेत्र वार)—समाप्त</i>			
परिवहन	1,11,69,97.95	17,28,41.54	1,28,98,39.49
	13,13,53.38 #		13,13,53.38
विज्ञान, प्रौद्योगिकी तथा पर्यावरण	27,75.00	3,85.00	31,60.00
सामान्य आर्थिक सेवाएं	2,56,20.92	72,01.51	3,28,22.43
	45,20.02		45,20.02
योग—पूंजीगत व्यय	5,90,95,95.22	90,55,16.67	6,81,28,47.17@
	87,88,84.95		87,88,84.95
कर्ज एवं उधार			
विभिन्न सेवाओं के लिये कर्ज एवं उधार—			
शिक्षा, खेलकूद, कला एवं संस्कृति,	28,71.44	3,70.32	32,41.76
जलपूर्ति, सफाई, आवास तथा शहरी विकास	18,74,56.88	1,14,75.67	19,89,32.55
	1,67,97.92		1,67,97.92
अनुसूचित जातियों, अनुसूचित जन जातियों तथा अन्य पिछड़े वर्गों का कल्याण	7,57.04	-0.90	7,56.14
	57.80		57.80
समाज कल्याण तथा पोषण	3,02.14	--	3,02.14
अन्य	10,39,49.92	19.93	10,39,69.85
कृषि तथा सम्बद्ध क्रियाकलाप	2,83,78.26	3,53,68.46	6,37,46.72
	81,92.42		81,92.42

#

मोटे अंक एकीकृत म.प्र. राज्य के शेषों को दर्शाते हैं, जिनका म.प्र. पुनर्गठन अधिनियम, 2000 के अंतर्गत म.प्र. एवं छत्तीसगढ़ के मध्य आवंटन किया जाना है।
आरक्षित निधियों से अंशदान के ₹ 10.42 लाख, पृष्ठ 358 पर घटाएं अंशदान के रूप में दर्शित सम्मिलित है।

@

पृष्ठ क्रमांक 318 पर पाद टीप (क) एवं (ख) देखें

विवरण संख्या 17 – जारी

(लाख ₹ में)

	1 अप्रैल 2011 को	वर्ष 2011-12 के दौरान	31 मार्च 2012 को
पूंजीगत तथा अन्य व्यय—समाप्त			
कर्ज एवं उधार — समाप्त			
विभिन्न सेवाओं के लिये कर्ज एवं उधार—समाप्त			
ग्रामीण विकास	1,59.58	(-) 0.01	1,59.57
सिंचाई तथा बाढ़ नियंत्रण	14,78.09	--	14,78.09
ऊर्जा	95,25,12.75	60,15,54.59	1,55,40,67.34
	18,19,16.90		18,19,16.90
उद्योग तथा खनिज	1,22,69.02	1,49,98.32	2,72,67.34
	26,37.21		26,37.21
परिवहन	54,82.01	--	54,82.01
	23,17.50		23,17.50
सामान्य आर्थिक सेवाएं	12.45		12.45
शासकीय कर्मचारियों को कर्ज	(-) 38,08.87	13.51	(-) 37,95.36
	66,93.87^(ख)		66,93.87
विविध प्रयोजन हेतु कर्ज	4.46	--	4.46
योग—कर्ज एवं उधार	1,29,18,12.72	66,37,99.89	1,95,56,12.61
	21,86,26.07		21,86,26.07
योग—पूंजीगत तथा अन्य	7,20,14,07.94	1,56,93,16.56	8,76,84,59.78
	1,09,75,11.02		1,09,75,11.02
घटाएं			
आकस्मिकता निधि से अंशदान	--	1,00,00.00	--
विविध पूंजीगत प्राप्तियों से अंशदान (क)	4,32,49.84	22,64.72	4,55,14.56
विकास निधियों, आरक्षित निधियों आदि से अंशदान	10.42		10.42
शुद्ध—पूंजीगत एवं अन्य व्यय	7,15,81,58.10	1,57,70,51.84	8,72,29,45.22
	1,09,75,00.60		1,09,75,00.60

- मोटे अंक एकीकृत म.प्र. राज्य के शेषों को दर्शाते हैं, जिनका म.प्र. पुनर्गठन अधिनियम, 2000 के अंतर्गत म.प्र. एवं छत्तीसगढ़ के मध्य आवंटन किया जाना है।
- (क) विनिवेश की प्राप्तियाँ।
- (ख) ₹ 35.95 लाख छत्तीसगढ़ को अंतरण के कारण प्रोफार्मा कमी की गई।

विवरण संख्या 17 – जारी

	(लाख ₹ में)		
	1 अप्रैल 2011 को	वर्ष 2011-12 के दौरान	31 मार्च 2012 को
निधियों के मुख्य स्रोत –			
2011-12 राजस्व अधिशेष (+)/घाटा (-)	--	99,10,36.39	
जोड़े- निवृत्ति/विनिवेश के कारण समायोजन (ख)	(-) 93,64.22	--	(-) 1,16,28.94
ऋण			
राज्य सरकार का आंतरिक ऋण	4,68,13,64.15	31,97,37.05	5,00,11,01.20
केन्द्र सरकार से कर्ज और उधार	1,09,55,81.68	4,03,08.98	1,13,58,90.66
अल्प बचतें, भविष्य निधियां आदि	86,56,85.17 ^(क)	6,97,96.87	93,54,82.04
	5,61,49.17		5,61,49.17
योग-ऋण	6,64,26,31.00	42,98,42.90	7,07,24,73.90
	5,61,49.17		5,61,49.17
अन्य दायित्व			
आकस्मिकता निधि	1,00,00.00	1,00,00.00	2,00,00.00
आरक्षित निधियां	22,73,09.53	11,91,80.91	34,64,90.44
	1,02,46.44		1,02,46.44
जमा एवं अग्रिम	65,08,02.96	7,83,61.56	72,91,64.52
	(-) 2,37.80		(-) 2,37.80
उच्चत एवं विविध	1,68,91.74	(-) 14,33.35	1,54,58.39
(सरकारी लेखों को बंद राशि तथा रोकड़ शेष निवेश लेखा को छोड़कर)	7,93.27		7,93.27
प्रेषण	2,89,39.03 ^(ख)	3,90,99.11	6,80,38.14
योग-अन्य दायित्व	93,39,43.26	24,52,08.23	1,17,91,51.49
	1,08,01.91		1,08,01.91
योग-ऋण तथा अन्य दायित्व	7,57,65,74.26	67,50,51.13	8,25,16,25.39
	6,69,51.08		6,69,51.08
घटाएँ: रोकड़ शेष	(-) 27,05,26.39	34,00,42.69	6,95,16.30
घटाएँ: निवेश	95,91,22.82	(-) 25,13,79.82	70,77,43.00
	(-) 25.10		(-) 25.10
जोड़ें- 2011-12 के दौरान सरकारी लेखों को बंद राशि	--	(-) 2,68.46	--
2011-12 के लिये अन्तर्राज्यीय परिशोधन	--	(-) 1,04.35	--
निधियों का निवल प्रावधान	6,87,86,13.61	1,57,70,51.84	7,46,27,37.15
	6,69,76.18		6,69,76.18

मोटे अंक एकीकृत म.प्र. राज्य के शेषों को दर्शाते हैं, जिनका म.प्र. पुनर्गठन अधिनियम, 2000 के अंतर्गत म.प्र. एवं छत्तीसगढ़ के मध्य आवंटन किया जाना है।

(क) ₹ 1.52.34 लाख छत्तीसगढ़ को प्रोफार्मा अंतरण के कारण प्रारंभिक शेष कम किया गया।

(ख) ₹ 5.63 लाख क्रेडिट छत्तीसगढ़ से वापस होने पर प्रारंभिक शेष बढ़ाया गया।

विवरण संख्या 17 – समाप्त

2011-12 के अंत तक निवल पूंजीगत और अन्य व्यय एवं 2011-12 के अंत तक निधियों के मुख्य स्रोत के योग में अंतर को नीचे वर्णित किया गया है :-

	(करोड़ ₹ में)
प्रगामी निवल पूंजीगत और अन्य व्यय	9,82,04.46
प्रगामी निधियों के मुख्य स्रोत	7,52,97.13
	अंतर— 2,29,07.33
संचयी राजस्व आधिक्य	2,31,29.48
सरकारी लेखों को बंद राशि	(-) 2.44
अंतर्राज्यीय परिशोधन 2001-02, 2006-07, 2007-08, 2008-09 2009-10 तथा 2010-11 तथा 2011-12	(-) 7.26
पूर्णांकन के कारण अंतर 2000-01 का	(-) 0.01
छत्तीसगढ़ को प्रोफार्मा अंतरण 2001-02, 2003-04, 2004-05, 2005-06, 2006-07, 2007-08, 2009-10, 2010-11 तथा 2011-12	4,03.64
2006-07 में विनिवेश के कारण मुख्य शीर्ष 4000-01-800 में वर्गीकृत करने के कारण पूंजीगत व्यय से प्रोफार्मा कमी की गई	(-) 9.19
छत्तीसगढ़ को आवंटन तथा स्वीकृति में संशोधन के कारण पूंजीगत शीर्षों में कमी की गई	(-) 4,93.60
8235-111 में प्रोफार्मा कमी	1,62.84
8121-115 में प्रोफार्मा वृद्धि	(-) 76.13
आकस्मिकता निधि को विनियोजन	(-) 2,00.00
	योग— 2,29,07.33

18 – आकस्मिकता निधि और लोक लेखा लेन-देनों का ब्यौरेवार विवरण

		(लाख ₹ में)							
लेखे का शीर्ष	1 अप्रैल 2011 को प्रारंभिक शेष	प्राप्तियां	संवितरण	31 मार्च 2012 को अंत शेष	% वृद्धि (+)/कमी (-)				
					राशि	%			
आकस्मिकता निधि-									
8000- आकस्मिकता निधि-									
201-	समेकित निधि से विनियोग	जमा	1,00,00.00	1,00,00.00	-- जमा	2,00,00.00	1,00,00.00	100.00	
योग-	8000-आकस्मिकता निधि	जमा	1,00,00.00	1,00,00.00	-- जमा	2,00,00.00	1,00,00.00	100.00	
योग-	आकस्मिकता निधि	जमा	1,00,00.00	1,00,00.00	-- जमा	2,00,00.00	1,00,00.00	100.00	
लोक लेखा-									
झ- लघु बचत, भविष्य निधि आदि-									
(क) राष्ट्रीय अल्प बचत निधि-									
8001- राष्ट्रीय बचत जमा-									
103-	राष्ट्रीय बचत सावधि तथा मियादी जमा	जमा	17.12	--	-- जमा	17.12	--	--	
योग-	8001-राष्ट्रीय बचत जमा	जमा	17.12	--	-- जमा	17.12	--	--	
योग-	(क)-राष्ट्रीय अल्प बचत निधि	जमा	17.12	--	-- जमा	17.12	--	--	
(ख) राज्य भविष्य निधियां-									
8009- राज्य भविष्य निधि									
		जमा	71,09,87.54 ^(क)	19,14,55.67	11,72,28.76	जमा	78,52,14.45	7,42,26.91	10.44
		जमा	5,52,10.91			जमा	5,52,10.91^(क)		
योग-	8009	जमा	71,09,87.54	19,14,55.67	11,72,28.76	जमा	78,52,14.45	7,42,26.91	10.44
		जमा	5,52,10.91			जमा	5,52,10.91		
योग-	(ख) राज्य भविष्य निधियां	जमा	71,09,87.54 ^(क)	19,14,55.67	11,72,28.76	जमा	78,52,14.45	7,42,26.91	10.44
		जमा	5,52,10.91			जमा	5,52,10.91		
(ग) अन्य लेखा-									
8010- न्यास तथा अक्षय निधि-									
101-	खजाना नोट	जमा	0.32	--	--	जमा	0.32	--	--
योग-	8010-न्यास तथा अक्षय निधि	जमा	0.32	--	--	जमा	0.32	--	--
8011- बीमा तथा पेंशन निधि-									
103-	केन्द्रीय सरकारी कर्मचारी समूह बीमा योजना	जमा	0.11	--	--	जमा	0.11	--	--
105-	राज्य सरकारी बीमा निधि	जमा	1,74.84	-0.92 ^(ख)	-0.01 ^(ख)	जमा	1,73.93	-0.91	-0.52
		जमा	9,37.83			जमा	9,39.83	0.00	0.00
106-	अन्य बीमा तथा पेंशन निधियां	जमा	3,38,92.06	1,18,51.54	92,83.44	जमा	3,64,60.16	25,68.10	7.58

मोटे अंक एकीकृत म.प्र. राज्य के शेषों को दर्शाते हैं, जिनका म.प्र. पुनर्गठन अधिनियम, 2000 के अंतर्गत म.प्र. एवं छत्तीसगढ़ के मध्य आवंटन किया जाना है।

(क) छत्तीसगढ़ राज्य को प्रोफार्मा स्थानान्तरण के कारण प्रारंभिक शेष में से ₹ 1,52.34 लाख कम कर दिए गए हैं।

(ग) सरकार से कर्मचारीवार विवरण प्राप्त न होने के कारण अभी विभाजित नहीं हुए शेषों को दर्शाते हैं।

(ख) ऋणात्मक लेन-देन पूर्व वर्षों के समायोजन के कारण हैं।

विवरण संख्या 18 – जारी

(लाख ₹ में)

लेखे का शीर्ष	1 अप्रैल 2011 को प्रारंभिक शेष	प्राप्तियां	संवितरण	31 मार्च 2012 को अंत शेष	% वृद्धि (+)/कमी (-)	
					राशि	%
लोक लेखा- जारी						
झ- लघु बचत, भविष्य निधि आदि- समाप्त						
(ग) अन्य लेखा- समाप्त						
8011- बीमा तथा पेंशन निधि- समाप्त						
107- राज्य सरकारी कर्मचारी समूह बीमा योजना	जमा 12,06,12.66	0.39	69,97.62	जमा 11,36,15.43	-69,97.23	-5.80
योग- 8011-बीमा तथा पेंशन निधि	जमा 15,46,79.56	1,18,51.01	1,62,81.05	जमा 15,02,49.52	-44,30.04	-2.86
	जमा 9,37.94			जमा 9,37.94		
8012 विशेष जमा तथा लेखा						
107- "भविष्य, अधिवाषिंता तथा उपदान निधि द्वारा विशेष निक्षेप"	जमा 0.86	--	--	जमा 0.86	--	--
116- भारतीय जीवन बीमा निगम द्वारा जमा	जमा 0.09	--	--	जमा 0.09	--	--
	जमा 0.95			जमा 0.95	--	--
योग-8012-विशेष जमा तथा लेखा	जमा 15,46,80.51	1,18,51.01	1,62,81.05	जमा 15,02,50.47	-4430.04	-2.86
योग-(ग) अन्य लेखा	जमा 9,38.26			जमा 9,38.26		
योग-झ-लघु बचत, भविष्य निधि आदि	जमा 86,56,85.17 [#]	20,33,06.68	13,35,09.81	जमा 93,54,82.04	6,97,96.87	8.06
	जमा 5,61,49.17			जमा 5,61,49.17		
ञ- आरक्षित निधि-						
(क) ब्याज वाली आरक्षित निधियां-						
8121 सामान्य तथा अन्य आरक्षित निधियां-						
115- प्राकृतिक विपत्ति अव्ययित मार्जिनल मुद्रा निधि	--	--	--	--	--	--
122- राज्य आपदा मोचन निधि	जमा --	3,09,29.25	3,09,29.25	जमा --	--	--
	जमा 1,02,46.44			जमा 1,02,46.44		
योग- 8121-सामान्य तथा अन्य आरक्षित निधियां	जमा --	3,09,29.25	3,09,29.25	जमा --	--	--
	जमा 1,02,46.44			जमा 1,02,46.44		
योग- (क)-ब्याज वाली आरक्षित निधियां	जमा --	3,09,29.25	3,09,29.25	जमा --	--	--
	जमा 1,02,46.44			जमा 1,02,46.44		
(ख) बिना ब्याज वाली आरक्षित निधियां-						
8223- अकाल राहत निधि-						
101- अकाल राहत निधि	जमा 5,30.35	18.20 ^(ग)	--	जमा 5,48.55	22.45	4.42
102- अकाल राहत निधि-निवेश लेखा	नामे 90.68	40.23	--	नामे 50.45	(-) 22.01	-19.53
योग- 8223-अकाल राहत निधि	जमा 4,39.67	58.43	--	जमा 4,98.10	44.46	11.25

मोटे अंक एकीकृत म.प्र. राज्य के शेषों को दर्शाते हैं, जिनका म.प्र. पुनर्गठन अधिनियम, 2000 के अंतर्गत म.प्र. एवं छत्तीसगढ़ के मध्य आवंटन किया जाना है।

(ग) मुख्य शीर्ष 2245-05-101 (विवरण संख्या 12) से अंतरित 10.00 लाख ₹ सम्मिलित है।

पाद टिप्पणी (क) पृष्ठ क्रमांक 361 पर देखें।

विवरण संख्या 18 – जारी

(लाख ₹ में)

लेखे का शीर्ष	1 अप्रैल 2011 को प्रारंभिक शेष	प्राप्तियां	संवितरण	31 मार्च 2012 को अंत शेष	% वृद्धि (+) कमी (-)			
					राशि	%		
लोक लेखा- जारी								
ज- आरक्षित निधि- समाप्त								
(ख) बिना ब्याज वाली आरक्षित निधियां- समाप्त								
8226 मूल्य हास/नवीनीकरण आरक्षित निधि-								
102- सरकारी अवाणिज्यिक विभागों की मूल्य हास आरक्षित निधि	जमा	3,74.89	21.91 ^(ख)	--	जमा	3,96.80	21.91	5.84
योग- 8226-मूल्य हास/नवीनीकरण आरक्षित निधि	जमा	3,74.89	21.91	--	जमा	3,96.80	21.91	5.84
8228- राजस्व आरक्षित निधि-								
101- राजस्व आरक्षित निधि	जमा	31,11.03	13.07	--	जमा	31,24.10	13.07	0.42
102- राजस्व आरक्षित निधि- निवेश लेखा	नामे	8,74.21	--	--	नामे	8,74.21	--	--
योग- 8228-राजस्व आरक्षित निधि	जमा	22,36.82	13.07	--	जमा	22,49.89	13.07	0.58
8229 विकास तथा कल्याण निधि-								
103- कृषि प्रयोजनों के लिये विकास निधि- निधि लेखा	जमा	35.86	1.00	--	जमा	36.86	1.00	2.79
निवेश लेखा	नामे	17.23	--	--	नामे	17.23	--	--
110- विद्युत विकास निधि	जमा	7,58,25.65	3,05,00.00 ^(क)	33,45.00	जमा	10,29,80.65	2,71,55.00	35.81
114- खदान कल्याण निधि	जमा	--	6,07,54.93 ^(ग)	--	जमा	6,07,54.93	6,07,54.93	100.00
200- अन्य विकास तथा कल्याण निधि	जमा	11,05,05.85	2,93,52.35 ^(घ)	--	जमा	13,98,58.20	2,93,52.35	26.56
योग- 8229-विकास तथा कल्याण निधि	जमा	18,63,50.13	12,06,08.28	33,45.00	जमा	30,36,13.41	11,72,63.28	62.93
8235 सामान्य तथा अन्य आरक्षित निधियां								
117- गारंटी मोचन निधि	जमा	3,69,22.90	18,64.45	--	जमा	3,87,87.35	18,64.45	5.05
120- गारंटी मोचन निधि-निवेश लेखा	नामे	3,69,22.90	--	18,64.45	नामे	3,87,87.35	18,64.45	5.05
200- अन्य निधियां	जमा	3.00	--	--	जमा	3.00	--	--
201- अन्य निधियां-निवेश लेखा	नामे	0.79	--	--	नामे	0.79	--	--
योग- 8235-सामान्य तथा अन्य आरक्षित निधियां	जमा	2.21	18,64.45	18,64.45	जमा	2.21	--	--
योग- (ख) बिना ब्याज वाली आरक्षित निधियां	जमा	18,94,03.72	12,25,66.14	52,09.45	जमा	30,67,60.41	11,73,56.69	61.96
योग- ज-आरक्षित निधियां-निधि लेखा	जमा	22,73,09.53	15,34,55.16	3,42,74.25	जमा	34,64,90.44	11,91,80.91	52.43
	जमा	1,02,46.44			जमा	1,02,46.44		
निवेश लेखा	नामे	3,79,05.81	40.23	18,64.45	नामे	3,97,30.03	18,24.22	4.81

मोटे अंक एकीकृत म.प्र. राज्य के शेषों को दर्शाते हैं, जिनका म.प्र. पुनर्गठन अधिनियम, 2000 के अंतर्गत म.प्र. एवं छत्तीसगढ़ के मध्य आवंटन किया जाना है।

(ख) मुख्य शीर्ष 2058-103-सरकारी मुद्रणालय से अंतरित (विवरण संख्या 12)।

(क) मुख्य शीर्ष 2045-103-संग्रहण प्रभार से अंतरित (विवरण संख्या 12)।

(ग) मुख्य शीर्ष 2853-02-800 अन्य व्यय को अंतरित (विवरण संख्या 12)।

(घ) मुख्य शीर्ष 2030-02-797 आरक्षित निधि और जमा खाते को/से ₹ 2,93,52.35 लाख अंतरित (विवरण संख्या 12)।

विवरण संख्या 18 – जारी

(लाख ₹ में)

लेखे का शीर्ष	1 अप्रैल 2011 को प्रारंभिक शेष	प्राप्तियां	संवितरण	31 मार्च 2012 को अंत शेष	% वृद्धि (+) कमी (-)				
					राशि	%			
लोक लेखा-जारी									
ट- जमा तथा अग्रिम-									
(क) ब्याज वाली जमा-									
8342 अन्य जमा-									
-									
103-	सरकारी कंपनियों, निगमों आदि की जमा	जमा	49,99.68	--	--	जमा	49,99.68	--	--
117-	सरकारी कर्मचारियों के लिए निर्धारित अंशदायी पेंशन स्कीम	जमा	90,18.46	4,69.05	2.05	जमा	94,85.46	4,67.00	5.18
120-	विविध जमा	जमा	80,87.14	14.39	31,44.14	जमा	49,57.39	-31,29.75	-38.70
		जमा	-2,37.80			जमा	-2,37.80		
योग-	8342-अन्य जमा	जमा	2,21,05.28	4,83.44	31,46.19	जमा	1,94,42.53	-26,62.75	-12.05
		जमा	-2,37.80			जमा	-2,37.80		
योग-	(क) ब्याज वाली जमा	जमा	2,21,05.28	4,83.44	31,46.19	जमा	1,94,42.53	-26,62.75	-12.05
		जमा	-2,37.80			जमा	-2,37.80	--	
(ख) बिना ब्याज वाली जमा-									
8443 सिविल जमा-									
101-	राजस्व जमा	जमा	59,56.06	7,33.46	2,74.19	जमा	64,15.33	4,59.27	7.71
103-	प्रतिभूति जमा	जमा	13,97.77	6,61.70	8,50.95	जमा	12,08.52	-1,89.25	-13.54
104-	सिविल न्यायालय जमा	जमा	30,75.97	41,88.49	48,27.83	जमा	24,36.63	-6,39.34	-20.78
106-	व्यक्तिगत जमा	जमा	15,64,77.47	14,78,49.17	12,40,90.21	जमा	18,02,36.43	2,37,58.96	15.18
108-	लोक निर्माण कार्य जमा	जमा	14,81,89.65	20,44,78.71	13,78,29.04	जमा	21,48,39.32	6,66,49.67	44.98
109-	वन जमा	जमा	82.57	68,44.77	85,07.23	जमा	-15,79.89	-16,62.46	-2013.39
110-	पुलिस निधि की जमा	जमा	1.42	--	--	जमा	1.42	--	--
111-	अन्य विभागीय जमा	जमा	8,26,05.90	10,21,96.76	8,60,43.70	जमा	9,87,58.96	1,61,53.06	19.55
113-	विदेश में क्रय आदि के लिये जमा	जमा	2.83	--	--	जमा	2.83	--	--
116-	विभिन्न केन्द्रीय तथा राज्य अधिनियमों के अधीन जमा	जमा	3,02.05	60.35	4.60	जमा	3,57.80	55.75	18.46
117-	सार्वजनिक निकायों या निजी व्यक्तियों के लिये किये गये कार्य के लिये जमा	जमा	22.82	--	--	जमा	22.82	--	--
121-	चुनावों के संबंध में जमा	जमा	1,06.13	--	--	जमा	1,06.13	--	--
123-	शैक्षणिक संस्थाओं की जमा	जमा	69,02.54	28,13.20	19,69.00	जमा	77,46.74	8,44.20	12.23
124-	सामान्य भविष्य निधि में अदावाकृत जमा	जमा	0.85	--	--	जमा	0.85	--	--
129-	शराब, गांजा तथा भांग के लागत मूल्य के कारण जमा	जमा	6,08.48	--	--	जमा	6,08.48	--	--
800-	अन्य जमा	जमा	21,80,50.01	7,00,49.93	9,37,78.83	जमा	19,43,21.11	-2,37,28.90	-10.88
योग	8443-सिविल जमा	जमा	62,37,82.52	53,98,76.54	45,81,75.58	जमा	70,54,83.48	8,17,00.96	13.10

मोटे अंक एकीकृत म.प्र. राज्य के शेषों को दर्शाते हैं, जिनका म.प्र. पुनर्गठन अधिनियम, 2000 के अंतर्गत म.प्र. एवं छत्तीसगढ़ के मध्य आवंटन किया जाना है।

विवरण संख्या 18 – जारी

(लाख ₹ में)

लेखे का शीर्ष	1 अप्रैल 2011 को प्रारंभिक शेष	प्राप्तियां	संवितरण	31 मार्च 2012 को अंत शेष	% वृद्धि (+) कमी (-)			
					राशि	%		
लोक लेखा – जारी								
ट- जमा तथा अग्रिम- समाप्त								
(ख) बिना ब्याज वाली जमा-समाप्त								
8448 स्थानीय निधियों की जमा-								
101- जिला निधियां	जमा	1.05	0.01	--	जमा	1.06	0.01	0.95
102- नगरपालिका संबंधी निधियां	जमा	0.33	--	--	जमा	0.33	--	--
109- पंचायत निकाय निधियां	जमा	6,64.84	2.96	--	जमा	6,67.80	2.96	0.45
120- अन्य निधियां	जमा	48,30.39	0.16	8,64.70	जमा	39,65.85	-8,64.54	-17.90
योग- 8448-स्थानीय निधियों की जमा	जमा	54,96.61	3.13	8,64.70	जमा	46,35.04	-8,61.57	-15.67
8449 अन्य जमा-								
103- केन्द्रीय सड़क निधि से अनुदान	जमा	2,39.75	--	--	जमा	2,39.75	--	--
105- बाजार कर्ज की जमा राशि	जमा	--	40,00,00.00	40,00,00.00	जमा	--	--	--
120- विविध जमा	जमा	4,64.18	--	--	जमा	4,64.18	--	--
योग- 8449-अन्य जमा	जमा	7,03.93	40,00,00.00	40,00,00.00	जमा	7,03.93	--	--
योग- (ख)-बिना ब्याज वाली जमा	जमा	62,99,83.06	93,98,79.67	85,90,40.28	जमा	71,08,22.45	8,08,39.39	12.83
(ग) अग्रिम-								
8550 सिविल अग्रिम-								
101- वन अग्रिम	नामे	9,73.87	4,67,97.01	4,66,10.24	नामे	7,87.10	-1,86.77	-19.18
102- राजस्व अग्रिम	नामे	2.64	--	--	नामे	2.64	--	--
103- अन्य विभागीय अग्रिम	नामे	4.15	--	--	नामे	4.15	--	--
104- अन्य अग्रिम	नामे	3,04.72	--	1.85	नामे	3,06.57	1.85	0.61
योग- 8550-सिविल अग्रिम	नामे	12,85.38	4,67,97.01	4,66,12.09	नामे	11,00.46	-1,84.92	-14.39
योग- (ग) अग्रिम	नामे	12,85.38	4,67,97.01	4,66,12.09	नामे	11,00.46	-1,84.92	-14.39
योग- ट-जमा तथा अग्रिम	जमा	65,08,02.96	98,71,60.12	90,87,98.56	जमा	72,91,64.52	7,83,61.56	12.04
	जमा	-2,37.80			जमा	-2,37.80		

मोटे अंक एकीकृत म.प्र. राज्य के शेषों को दर्शाते हैं, जिनका म.प्र. पुनर्गठन अधिनियम, 2000 के अंतर्गत म.प्र. एवं छत्तीसगढ़ के मध्य आवंटन किया जाना है।

विवरण संख्या 18 – जारी

लेखे का शीर्ष	1 अप्रैल 2011 को प्रारंभिक शेष	प्राप्तियां	संवितरण	31 मार्च 2012 को अंत शेष	(लाख ₹ में)				
					% वृद्धि (+) कमी (-)				
					राशि	%			
लोक लेखा—जारी									
ठ— उचन्त तथा विविध—									
(ख) उचन्त—									
8658 उचन्त लेखा—									
—									
101—	वेतन तथा लेखा कार्यालय उचन्त	नामे	32,90.39	63.89	16,16.82	नामे	48,43.32	15,52.93	47.20
102—	उचन्त लेखा (सिविल)	नामे	7,11.98	(-) 57.30 [@]	1.82	नामे	7,71.10	59.12	8.30
		नामे	62.74			नामे	62.74		
107—	नकद परिनिर्धारण उचन्त लेखा	नामे	1,06,60.06	48.05	36,39.37	नामे	1,42,51.38	35,91.32	33.69
109—	रिजर्व बैंक उचन्त—मुख्यालय	नामे	9,58.15	8,87.77	-1,17.27 [@]	नामे	-46.89	-10,05.04	-104.89
110—	रिजर्व बैंक उचन्त— केन्द्रीय लेखा कार्यालय	नामे	88,58.49	2,48.37	-7,39.09 [@]	नामे	78,71.03	-9,87.46	-11.15
112—	स्त्रोत पर कर कटौती (स्त्रोत) उचन्त	जमा	1,24,16.11	29,42.87	--	जमा	1,53,58.98	29,42.87	23.70
		जमा	14,34.46			जमा	14,34.46	--	--
113—	भविष्य निधि उचन्त	नामे	16,52.34	-43.99 [@]	-66.59 [@]	नामे	16,29.74	-22.60	-1.37
		नामे	5,78.21			नामे	5,78.21		
120—	अतिरिक्त मंहगाई भत्ता जमा— उचन्त लेखा (पुराना)	नामे	13.22	--	--	नामे	13.22	--	--
121—	अतिरिक्त मंहगाई भत्ता जमा— उचन्त लेखा (नया)	जमा	0.08	--	--	जमा	0.08	--	--
123—	अखिल भारतीय सेवा के अधिकारियों की समूह बीमा योजना	जमा	2,45.67	43.28	16.74	जमा	2,72.21	26.54	10.80
127—	मध्यभारत रेल्वे तथा मिलिट्री निधियों के निवेश लेखे	जमा	25.10			जमा	25.10	--	--
129—	सामग्री क्रय परिनिर्धारण उचन्त लेखे	जमा	2,19,46.49	0.20	--	जमा	2,19,46.69	0.20	--
134—	महालेखाकार जम्मू तथा कश्मीर और अन्य महालेखाकारों के बीच नकद परिनिर्धारण	नामे	1.16	--	-1.39 [@]	नामे	-0.23	-1.39	-119.83
		नामे	0.24			नामे	0.24		
योग	8658—उचन्त लेखा	जमा	84,62.56	41,33.14	43,50.41	जमा	82,45.29	-2,17.27	-2.57
		जमा	8,18.37			जमा	8,18.37		
योग—	(ख) उचन्त	जमा	84,62.56	41,33.14	43,50.41	जमा	82,45.29	-2,17.27	-2.57
		जमा	8,18.37			जमा	8,18.37		
(ग) अन्य लेखा—									
8670 चैक तथा बिल									
101—	पूर्व लेखा परीक्षा चैक	जमा	3.03	--	--	जमा	3.03	--	--
103—	विभागीय चैक	जमा	4,67.22	8,56,91.12	8,62,88.31	जमा	-1,29.97	-5,97.19	-127.82
104—	खजाना चैक	जमा	94,22.83	4,97,21,59.17	4,97,38,98.11	जमा	76,83.89	-17,38.94	-18.45
योग	8670—चैक तथा बिल	जमा	98,93.08	5,05,78,50.29	5,06,01,86.42	जमा	75,56.95	-23,36.13	-23.61

मोटे अंक एकीकृत म.प्र. राज्य के शेषों को दर्शाते हैं, जिनका म.प्र. पुनर्गठन अधिनियम, 2000 के अंतर्गत म.प्र. एवं छत्तीसगढ़ के मध्य आवंटन किया जाना है।

[@] ऋणालम्क लेन—देन पूर्व वर्षों के समायोजन के कारण है।

विवरण संख्या 18 – जारी

लेखे का शीर्ष	1 अप्रैल 2011 को प्रारंभिक शेष	प्राप्तियां	संवितरण	31 मार्च 2012 को अंत शेष	(लाख ₹ में)			
					% वृद्धि (+)/कमी (-) राशि	%		
लोक लेखा – जारी								
ठ- उच्चत तथा विविध-समाप्त								
(ग) अन्य लेखा-समाप्त								
8671- विभागीय शेष-								
101- सिविल	नामे	13,69.15	29,76.25	18,54.96	नामे	2,47.86	-11,21.29	-81.90
योग	नामे	13,69.15	29,76.25	18,54.96	नामे	2,47.86	-11,21.29	-81.90
8672- स्थाई रोकड़ अग्रदाय-								
101- सिविल	नामे	79.45	0.06	1.30	नामे	80.69	1.24	1.56
योग	नामे	79.45	0.06	1.30	नामे	80.69	1.24	1.56
8673- रोकड़ शेष निवेश लेखा-								
101- रोकड़ शेष निवेश लेखा	नामे	92,12,17.01	19,10,46,14.01	18,85,14,09.97	नामे	66,80,12.97	-25,32,04.04	-27.49
योग-	नामे	92,12,17.01	19,10,46,14.01	18,85,14,09.97	नामे	66,80,12.97	-25,32,04.04	-27.49
योग-	(ग) अन्य लेखा	नामे	91,27,72.53	24,16,54,40.61	नामे	66,07,84.57	-25,19,87.96	-27.61
(घ) विदेशी सरकारों के साथ खोले गए लेखे-								
8679- अन्य देशों की सरकारों के साथ खोले गए लेखे-								
103- बर्मा		--	--	--		--	--	--
105- पाकिस्तान	नामे	15.30	--	--	नामे	15.30	--	--
योग-	नामे	15.30	--	--	नामे	15.30	--	--
योग-	(घ)-विदेशी सरकारों के साथ खोले गए लेखे	नामे	15.30	--	नामे	15.30	--	--
(ड.)- विविध-								
8680- विविध सरकारी लेखे^(क)								
102- शेष संवृत्त करने के लिए लेखा शीर्षों से बट्टे खाते डालना		--	1.18	2,69.64	जमा	--	--	--
योग-		--	1.18	2,69.64	जमा	--	--	--
योग-	ड.-विविध	--	1.18	2,69.64	जमा	--	--	--
योग-	ठ- उच्चत तथा विविध	नामे	90,43,25.27	24,16,95,74.93 ^(ख)	नामे	65,25,54.58	-25,17,70.69	-27.84
		जमा	8,18.37		जमा	8,18.37		--

मोटे अंक एकीकृत म.प्र. राज्य के शेषों को दर्शाते हैं, जिनका म.प्र. पुनर्गठन अधिनियम, 2000 के अंतर्गत म.प्र. एवं छत्तीसगढ़ के मध्य आवंटन किया जाना है।

(क) यह शीर्ष सरकारी लेखों में बंद होता है।

(ख) शीर्ष 8680-विविध सरकारी लेखे संबंधित ₹ 2,69.64 लाख (नामे) तथा ₹ 1.18 लाख (जमा) सम्मिलित हैं, जिनको अंत शेष में नहीं लिया गया है।

विवरण संख्या 18 – जारी

लेखे का शीर्ष	1 अप्रैल 2011 को प्रारंभिक शेष		प्राप्तियां	संवितरण	31 मार्च 2012 को अंत शेष		% वृद्धि (+) कमी (-)		
			(लाख ₹ में)			राशि	%		
लोक लेखा – जारी									
ड.- प्रेषण-									
(क) धनादेश तथा अन्य प्रेषण-									
8782- उसी लेखा अधिकारी को लेखा भेजने वाले अधिकारियों के बीच नकद प्रेषण तथा समायोजन-									
101- खजानों तथा मुद्रा तिजोरियों के बीच रोकड़ प्रेषण	--	94,31.02	94,31.02	--	--	--	--	--	
102- लोक निर्माण प्रेषण	जमा 4,82,16.14	93,55,72.16	88,15,11.97	जमा 10,22,76.33	5,40,60.19	1,12.12			
103- वन प्रेषण	जमा 27,50.10	18,30,78.52	18,09,58.47	जमा 48,70.15	21,20.05	77.09			
105- भारतीय रिजर्व बैंक प्रेषण	नामे 2,33.52 ^(क)	--	--	नामे 2,33.52	--	--			
108- अन्य विभागीय प्रेषण	जमा 1.38	0.01	0.01	जमा 1.38	--	--			
110- विविध प्रेषण	नामे 1,41,16.74	9,75,31.57	10,30,20.43	नामे 1,96,05.60	54,88.86	38.88			
योग- 8782-उसी लेखा अधिकारी को लेखा भेजने वाले अधिकारियों के बीच नकद प्रेषण तथा समायोजन	जमा 3,66,17.36 ^(ख)	1,22,56,13.28	1,17,49,21.90	जमा 8,73,08.74	5,06,91.38	1,38.44			
योग- (क)-धनादेश तथा अन्य प्रेषण	जमा 3,66,17.36 ^(ख)	1,22,56,13.28	1,17,49,21.90	जमा 8,73,08.74	5,06,91.38	1,38.44			
(ख)- अंत: सरकार समायोजन लेखा-									
8786- केन्द्रीय तथा राज्य सरकारों के बीच समायोजन लेखे	नामे 69.50	--	--	नामे 69.50	--	--			
8793- अन्तर्राज्यीय उचंत लेखा	नामे 76,08.83	1.69	1,15,93.96	नामे 1,92,01.10	1,15,92.27	152.35			
योग- (ख)-अंत: सरकार समायोजन लेखा	नामे 76,78.33	1.69	1,15,93.96	नामे 1,92,70.60	1,15,92.27	1,50.97			
योग- ड.-प्रेषण	जमा 2,89,39.03 ^(ख)	1,22,56,14.97	1,18,65,15.86	जमा 6,80,38.14	-3,90,99.11	1,35.11			
योग- लोक लेखा	जमा 83,05,05.61 ^(ख)	26,73,91,50.91	26,18,27,65.99	जमा 1,38,68,90.53	55,63,84.92	66.99			
	जमा 6,69,76.11	1.18 ^(#)	2,69.64 [#]	जमा 6,69,76.18					
च-रोकड़ शेष									
नकद शेष									
प्रारम्भिक शेष									
अंत शेष	(-) 27,05,26.39			6,95,16.30					

मोटे अंक एकीकृत म.प्र. राज्य के शेषों को दर्शाते हैं, जिनका म.प्र. पुनर्गठन अधिनियम, 2000 के अंतर्गत म.प्र. एवं छत्तीसगढ़ के मध्य आवंटन किया जाना है।

(क)

छत्तीसगढ़ से जमा राशि ₹ 5.63 लाख का वापसी पर प्रारंभिक शेष घटाया गया।

(ख)

छत्तीसगढ़ से जमा राशि ₹ 5.63 लाख का वापसी पर प्रारंभिक शेष बढ़ाया गया।

#

पृष्ठ क्रमांक 367 पर पाद टिप्पणी (क) एवं (ख) देखें।

विवरण संख्या 18 का अनुलग्नक
उचंत शेषों तथा प्रेषण शेषों का विश्लेषण

(लाख ₹ में)

अनु. क्र.	लेखे का शीर्ष/मंत्रालय/विभाग जिसके साथ लंबित है	31 मार्च 2012 को शेष		संक्षिप्त में लेन-देन की प्रकृति	पूर्व वर्ष जहां से लंबित है	रोकड़ शेष पर बकाया का प्रभाव
		नामे	जमा			
(क)	उचंत शेष					
1	8658- उचंत लेखा					
	101-वेतन तथा लेखा कार्यालय उचंत					
(i)	परिवहन और राजमार्ग मंत्रालय	41,52.43	5.71	सड़कों एवं पुलों पर व्यय (राष्ट्रीय राजमार्ग)	1984 से 2005 2010 से 2012	शोधन पर नकद शेष बढ़ेगा
(ii)	आर्थिक मामलों का विभाग, वित्त मंत्रालय, नई दिल्ली	5,71.77	0.03	राज्य सरकार द्वारा केन्द्रीय प्रतिभूति जमा एवं बाण्ड्स पर ब्याज एवं कमीशन का भुगतान	1991 से 2006	शोधन पर नकद शेष बढ़ेगा
(iii)	केन्द्रीय वेतन तथा लेखा कार्यालय	1,85.91	--	उच्च न्यायालयों के न्यायाधीशों एवं केन्द्रीय स्वतंत्रता सग्राम सेनानियों को पेंशन भुगतान	2005-06 एवं 2010-12	परिशोधन पर नकद शेष बढ़ेगा
(iv)	विधि एवं विधायी मंत्रालय	--	6.95	उच्च न्यायालय के न्यायाधीशों का सामान्य भविष्य निधि कटौती	2011-12	शोधन पर नकद शेष घटेगा
(v)	अन्य वेतन तथा लेखा कार्यालय	3.17	57.27	पेंशन बिल और जनगणना 2001 एवं 2011 के शेषों से संबंधित प्रतिपूर्ति	1996 से 1998, 2011-12	शोधन पर नकद शेष बढ़ेगा
	योग-101	49,13.28	69.96	(निवल नामे 4843.32)		
	102 उचंत लेखा (सिविल)					
(क)	(i) आपत्ति पुस्तिका उचंत	5,66.41	--	अपेक्षित प्रमाणकों के लिये आपत्ति पुस्तिका	1995-2004	नकद शेष पर कोई प्रभाव नहीं
	(ii) खजाना उचंत	48.33	--	एल.ओ.पी.और एस.ओ.पी. तथा एस.ओ.पी. एवं प्रमाणक में अंतर	1995-2005	नकद शेष पर कोई प्रभाव नहीं
	(iii) अन्य विविध उचंत (च)	62.66	--		1995 से पूर्व को	नकद शेष पर कोई प्रभाव नहीं
		--	-60.20			
(ख)	रक्षा के साथ लेखा (ज)	--	--			
	(i) सी.डी.ए.पी.इलाहाबाद	22.53	-1.5	रक्षा विभाग की ओर से भुगतान किये गये पेंशन भुगतान दावे	1997 एवं 2011-12	शोधन पर नकद शेष बढ़ेगा
(ग)	रेलवे के साथ लेखा (छ)	71.68	0.16	रेलवे पेंशनरों को भुगतान	1980 से 2010	शोधन पर नकद शेष बढ़ेगा
(झ)	डाक के साथ लेखा	--	0.58			
		--	-0.49	डाक विभाग कोलकाता को भुगतान	2011-12	शोधन पर नकद शेष बढ़ेगा
(ठ)	एच बी ए उचंत	1.29	--			
		0.12	--		1995 से पूर्व को	शोधन पर नकद शेष बढ़ेगा
	एम.सी. ए उचंत	--	0.62			
	योग-102	63.95	1.20			
		7,09.07	-62.03	(निवल नामे 771.10)		
	107-नकद परिनिर्धारण उचंत लेखा	1,44,86.54	2,35.16	एक संभाग द्वारा दूसरे संभाग की ओर से संपादित कार्य या सेवाएं, भण्डार की आपूर्ति के संबंध में भुगतानों के लेन-देन का परिशोधन	1990-91 तथा उसके बाद	नकद शेष पर कोई प्रभाव नहीं
	109-रिजर्व बैंक उचंत (मुख्यालय)	-5,30.39	-4,83.51	वारंट तथा पेंशन का भुगतान तथा जी.पी.एफ., एम.सी.ए., एच.बी.ए. बैंक को जमा	2009-11	नामे शोधन पर नकद शेष नकद शेष घटेगा तथा जमा शोधन पर नकद शेष बढ़ेगा

मोटे अंक एकीकृत म.प्र. राज्य के शेषों को दर्शाते हैं, जिनका म.प्र. पुनर्गठन अधिनियम, 2000 के अंतर्गत म.प्र. एवं छत्तीसगढ़ के मध्य आवंटन किया जाना है।

विवरण संख्या 18 – समाप्त
विवरण संख्या 18 का अनुलग्नक – समाप्त
उच्चत शेषों तथा प्रेषण शेषों का विश्लेषण – समाप्त

(लाख ₹ में)

अनु. क्र.	लेखे का शीर्ष/मंत्रालय/विभाग जिसके साथ लंबित है	31 मार्च 2012 को शेष		संक्षिप्त में लेन-देन की प्रकृति	पूर्व वर्ष जहां से लंबित है	रोकड़ शेष पर बकाया का प्रभाव
		नामे	जमा			
1	2	3	4	5	6	7
8658	उच्चत लेखा					
110	रिजर्व बैंक उच्चत (सी.ए.ओ.)	1,62,47.63	83,76.60	मंत्रालय/विभागों द्वारा दावे निराकृत किये जाना है	2009-10 से	नामे शोधन पर नगद शेष पर कोई प्रभाव नहीं
112	स्रोत पर कर कटौती (टी.डी.एस.) उच्चत	--	1,53,58.98	राज्य द्वारा एकत्रित एवं केन्द्र सरकार को स्थानान्तरित	2011-12	शोधन पर नकद शेष घटेगा
123	अखिल भारतीय सेवा के अधिकारियों की समूह बीमा योजना	16.75	2,88.95	गृह मंत्रालय, नई दिल्ली में लंबित अखिल भारतीय सेवाओं के अधिकारियों की समूह बीमा योजना से संबंधित अंशदान एवं अंतिम भुगतान का समायोजन	1990-91 से 2011-12	शोधन पर नकद शेष घटेगा
129	सामग्री क्रय परिशोधन उच्चत लेखा	10.19	2,19,56.88	एक संभाग से दूसरे संभाग या विभाग को स्थानान्तरित या क्रय की गई सामग्री का लंबित समायोजन	1990-91 तथा उसके बाद	नकद शेष पर कोई प्रभाव नहीं
8782-एक ही लेखा अधिकारी को लेखा भेजने वाले अधिकारियों के बीच नकद प्रेषण तथा समायोजन						
102	लोक निर्माण प्रेषण					
(i)	I-खजानों में प्रेषण	40,00,95.03	45,22,31.34	लोक निर्माण विभाग द्वारा खजानों में जमा राशि	1990-91 तथा उसके बाद	शोधन पर नकद शेष घटेगा
(ii)	II-लोक निर्माण चैक्स	1,98,81,32.29	2,06,84,58.58	लोक निर्माण विभाग द्वारा भुगतानों के लिये जारी चैक्स	1990-91 तथा उसके बाद	शोधन पर नकद शेष घटेगा
(iii)	III-अन्य प्रेषण	3,54,94.19	6,10.31	लोक निर्माण विभाग द्वारा पुस्तक समायोजन द्वारा समायोजनीय मदें	1990-91 तथा उसके बाद	नकद शेष पर कोई प्रभाव नहीं
(iv)	IV-लोक निर्माण अधिकारियों के मध्य अंतरण	1,33.48	48,31.09	लोक निर्माण अधिकारियों के मध्य लेन देनों का परिशोधन जिन्होंने "नकद परिशोधन" पद्धति को स्वीकार नहीं किया है।	1990-91 तथा उसके बाद	शोधन पर नकद शेष घटेगा
	योग-102	2,42,38,54.99	2,52,61,31.32	(निवल जमा 10,22,76.33)		
103	वन प्रेषण					
(i)	I-खजानों में प्रेषण	26,71,39.92	27,11,45.14	खजानों में जमा वन संभागों का राजस्व	2009-10	शोधन पर नकद शेष घटेगा
(ii)	II-वन चैक्स	22,24,33.79	22,36,65.47	वन संभाग द्वारा पार्टी को जारी चैक्स	2009-10	शोधन पर नकद शेष घटेगा
(iii)	III-प्रेषण	3,66.75	--	दो लेखा मण्डलों के मध्य पुस्तकीय समायोजन	2002-03	शोधन पर नकद शेष घटेगा
	योग-103	48,99,40.46	49,48,10.61	--	--	--
108	अन्य विभागीय प्रेषण	--	1.38	उत्पाद प्रेषण से संबद्ध लेन-देन		नकद शेष पर कोई प्रभाव नहीं पड़ेगा
110	विभिन्न प्रेषण	40,64,54.40	38,68,48.80	जमा कार्यों के लिये प्राप्त राशि का कोषालय को प्रेषण	1990-91 तथा उसके बाद	नकद शेष पर प्रभाव नहीं
8793	अन्तर्राज्यीय उच्चत लेखा	1,92,02.71	1.69	अन्तर्राज्यीय पेंशन दावे	--	शोधन पर नकद शेष बढ़ेगा

19 - उद्दिष्ट निधियों के निवेशों का ब्यौरेवार विवरण

आरक्षित निधि या जमा लेखे का नाम		1 अप्रैल, 2011 को शेष			31 मार्च, 2012 को शेष		
		रोकड़	निवेश	योग	रोकड़	निवेश	योग
(लाख ₹ में)							
आरक्षित निधि –							
अ	आरक्षित निधियाँ –						
(क)	ब्याज वाली आरक्षित निधियाँ –						
8121	सामान्य तथा अन्य आरक्षित निधियाँ –						
115	प्राकृतिक विपत्ति अव्ययित मार्जिनल मुद्रा निधि	--	--	--	--	--	--
122	राज्य आपदा विमोचन निधि	--	--	--	--	--	--
		1,02,46.44		1,02,46.44	1,02,46.44		1,02,46.44
	योग--(क) ब्याज वाली आरक्षित निधियाँ	--	--	--	--	--	--
		1,02,46.44		1,02,46.44	1,02,46.44		1,02,46.44
(ख)	बिना ब्याज वाली आरक्षित निधियाँ –						
8223	अकाल राहत निधि –						
101	अकाल राहत निधि	4,39.67	90.68	5,30.35	4,98.10 ^(क)	50.45	5,48.55
	योग--8223 – अकाल राहत निधि	4,39.67	90.68	5,30.35	4,98.10	50.45	5,48.55
8226	मूल्य ह्रास/नवीनीकरण आरक्षित निधि –						
102	सरकारी अवाणिज्यिक विभागों की मूल्य ह्रास आरक्षित निधि –						
(का)	शासकीय केन्द्रीय मुद्रणालय, भोपाल	2,20.62	--	2,20.62	2,35.62	--	2,35.62
(खा)	शासकीय मुद्रणालय, ग्वालियर	53.73	--	53.73	56.32	--	56.32
(गा)	शासकीय मुद्रणालय, इन्दौर	40.80	--	40.80	44.98	--	44.98
(घा)	शासकीय मुद्रणालय, रीवा	26.92	--	26.92	27.06	--	27.06
(डा)	मूल्य ह्रास आरक्षित निधि– सिंचाई	32.82	--	32.82	32.82	--	32.82
	योग--102-सरकारी अवाणिज्यिक विभागों की मूल्य ह्रास आरक्षित निधि	3,74.89	--	3,74.89	3,96.80 ^(ख)	--	3,96.80
	योग--8226--मूल्य ह्रास/नवीनीकरण आरक्षित निधि	3,74.89	--	3,74.89	3,96.80	--	3,96.80
8228	राजस्व आरक्षित निधि –						
101	राजस्व आरक्षित निधि	22,36.82	8,74.21	31,11.03	22,49.89	8,74.21	31,24.10
	योग--8228 --राजस्व आरक्षित निधि	22,36.82	8,74.21	31,11.03	22,49.89	8,74.21	31,24.10
8229	विकास तथा कल्याण निधि –						
103	कृषि प्रयोजन के लिये विकास निधि –						
	राज्य कृषि सम्बन्धी साख राहत और गारंटी निधि	18.63	17.23	35.86	19.63	17.23	36.86

मोटे अंक एकीकृत म.प्र. राज्य के शेषों को दर्शाते हैं, जिनका म.प्र. पुनर्गठन अधिनियम, 2000 के अंतर्गत म.प्र. एवं छत्तीसगढ़ के मध्य आवंटन किया जाना है।

(क) ₹ 10.00 लाख मु.शी. 2245-05-101 से अंतरित (विवरण संख्या 12)

(ख) ₹ 21.91 लाख मु.शी. 2058-103 से अंतरित (विवरण संख्या 12)

विवरण संख्या 19 –जारी

(लाख ₹ में)

आरक्षित निधि या जमा लेखे का नाम	1 अप्रैल, 2011 को शेष			31 मार्च, 2012 को शेष		
	रोकड़	निवेश	योग	रोकड़	निवेश	योग
आरक्षित निधि –						
ज आरक्षित निधि – समाप्त						
(ख) बिना ब्याज वाली आरक्षित निधियाँ – समाप्त						
8229 विकास तथा कल्याण निधि–						
110 विद्युत विकास निधि	7,58,25.65	--	7,58,25.65	10,29,80.65 ^(ग)	--	10,29,80.65
114 खदान कल्याण निधि	--	--	--	6,07,54.93 ^(घ)		6,07,54.93
200 अन्य विकास तथा कल्याण निधि–						
पंचायत भू-राजस्व उपकर तथा मुद्रांक	7,56,82.55	--	7,56,82.55	9,65,04.94 ^(ग)	--	9,65,04.94
वन विकास निधि	72,81.17	--	72,81.17	72,81.17	--	72,81.17
मध्यप्रदेश ग्रामीण विकास निधि	2,43,60.80	--	2,43,60.80	3,28,90.76 ^(घ)	--	3,28,90.76
क्षतिपूर्ति वनरोपण निधि	31,81.33	--	31,81.33	31,81.33	--	31,81.33
योग–200 अन्य विकास तथा कल्याण निधि	11,05,05.85	--	11,05,05.85	13,98,58.20	--	13,98,58.20
योग– 8229 - विकास तथा कल्याण निधि	18,63,50.13	17.23	18,63,67.36	30,36,13.41	17.23	30,36,30.64
8235- सामान्य तथा अन्य आरक्षित निधियाँ –						
111- राज्य आपदा विमोचन निधि	--	--	--	--	--	--
117- गारंटी मोचन निधि	--	3,69,22.90	3,69,22.90	--	3,87,87.35	3,87,87.35
200- अन्य निधियाँ – मध्यप्रदेश सरकार की अन्य निधियाँ	2.21	0.79	3.00	2.21	0.79	3.00
योग–8235–सामान्य तथा अन्य आरक्षित निधियाँ	2.21	3,69,23.69	3,69,25.90	2.21	3,87,88.14	3,87,90.35
योग–(ख) बिना ब्याज वाली आरक्षित निधियाँ	18,94,03.72	3,79,05.81	22,73,09.53	30,67,60.41	3,97,30.03	34,64,90.44
योग–ज – आरक्षित निधि	18,94,03.72	3,79,05.81	22,73,09.53	30,67,60.41	3,97,30.03	34,64,90.44
	1,02,46.44		1,02,46.44	1,02,46.44		1,02,46.44

मोटे अंक एकीकृत म.प्र. राज्य के शेषों को दर्शाते हैं, जिनका म.प्र. पुनर्गठन अधिनियम, 2000 के अंतर्गत म.प्र. एवं छत्तीसगढ़ के मध्य आवंटन किया जाना है।

- (ग) ₹ 3,05,00.00 लाख मु.शी.2045–103 से अंतरित (विवरण संख्या 12)
(घ) ₹ 33,45.00 लाख मु.शी.4801–05–190 से अंतरित (विवरण संख्या 13)
(ङ) ₹ 6,07,54.93 लाख मु.शी. 2853–02–800 से अंतरित (विवरण संख्या 12)
(च) ₹ 2,08,22.39 लाख 2030–02–797 से अंतरित (विवरण संख्या 12)
(क) ₹ 85,29.96 लाख 2030–02–797 से अंतरित (विवरण संख्या 12)

विवरण संख्या 19 – समाप्त

आरक्षित निधि या जमा लेखे का नाम	1 अप्रैल, 2011 को शेष			31 मार्च, 2012 को शेष		
	रोकड़	निवेश	योग	रोकड़	निवेश	योग
(लाख ₹ में)						
जमा लेखे –						
ट – जमा तथा अग्रिम –						
(ख)– बिना ब्याज वाली जमा –						
8449- अन्य जमा–						
103- केन्द्रीय सड़क निधि से अनुदान –						
केन्द्रीय सड़क निधि से अनुदान	2,39.75	--	2,39.75	2,39.75	--	2,39.75
120- विविध जमा –						
भारतीय कृषि अनुसंधान परिषद् द्वारा दिये अनुदानों का जमा लेखा	1.60	--	1.60	1.60	--	1.60
रेशम उत्पादन उद्योग के विकास के लिये केन्द्रीय सरकार से प्राप्त अनुदानों का जमा लेखा	0.41	--	0.41	0.41	--	0.41
हथकरघा उद्योग के विकास के लिये केन्द्रीय सरकार से प्राप्त अनुदानों का जमा लेखा	1.21	--	1.21	1.21	--	1.21
कपास उत्पादकों के लाभ हेतु निधि से दिये गये अनुदानों का जमा लेखा	0.26	--	0.26	0.26	--	0.26
खाद्य उत्पादन योजनाओं के लिये केन्द्रीय सरकार से प्राप्त अनुदानों का जमा लेखा	26.94	--	26.94	26.94	--	26.94
कपास विस्तार योजनाओं के वित्तीय पोषण के लिये केन्द्रीय सरकार द्वारा दिये गए अनुदानों का जमा लेखा	1.22	--	1.22	1.22	--	1.22
गहन खेती और अधिक अन्न उपजाओ योजना के लिये केन्द्रीय सरकार द्वारा दिये गए अनुदानों का जमा लेखा	2.60	--	2.60	2.60	--	2.60
यूनिसेफ से प्राप्त अनुदानों का जमा लेखा	2.33	--	2.33	2.33	--	2.33
अन्य राज्यों को अनाज प्रदाय हेतु प्राप्त राशियों का जमा लेखा	0.04	--	0.04	0.04	--	0.04
राष्ट्रीय सहकारिता विकास निगम द्वारा दिए अनुदानों का जमा लेखा	2,29.55	--	2,29.55	2,29.55	--	2,29.55
शिल्पकारों को कर्ज देने के लिये फोर्ड फाउण्डेशन से प्राप्त अनुदानों का जमा लेखा	0.37	--	0.37	0.37	--	0.37
विश्वविद्यालय अनुदान आयोग से प्राप्त अनुदानों का जमा लेखा	2.34	--	2.34	2.34	--	2.34
जनगणना कार्य 1981 के गणनाकारों को मानदेय भुगतान का जमा लेखा	1,34.45	--	1,34.45	1,34.45	--	1,34.45
जनगणना कार्य 1991 के गणनाकारों को मानदेय भुगतान का जमा लेखा	62.39	--	62.39	62.39	--	62.39
उर्वरक विक्रेताओं से प्राप्त राशियों का जमा लेखा	0.02	--	0.02	0.02	--	0.02
योग–120–“विविध जमा” के अन्तर्गत उद्दिष्ट शेष	4,65.73	--	4,65.73	4,65.73	--	4,65.73
योग–8449–“अन्य जमा” के अन्तर्गत उद्दिष्ट शेष	7,05.48	--	7,05.48	7,05.48	--	7,05.48
योग–(ख) – बिना ब्याज वाली जमा	7,05.48	--	7,05.48	7,05.48	--	7,05.48
योग–ट–जमा तथा अग्रिम	7,05.48	--	7,05.48	7,05.48	--	7,05.48
महायोग– आरक्षित निधियाँ तथा जमा लेखे	19,01,09.20	3,79,05.81	22,80,15.01	30,74,65.89	3,97,30.03	34,71,95.92
	1,02,46.44		1,02,46.44	1,02,46.44		1,02,46.44

मोटे अंक एकीकृत म.प्र. राज्य के शेषों को दर्शाते हैं, जिनका म.प्र. पुनर्गठन अधिनियम, 2000 के अंतर्गत म.प्र. एवं छत्तीसगढ़ के मध्य आवंटन किया जाना है।

भाग - III

परिशिष्ट - II - XIII

परिशिष्ट-II
वेतन पर तुलनात्मक व्यय

विभाग	मुख्य शीर्ष	विवरण	वर्ष 2011-12 में वास्तविक व्यय					वर्ष 2010-11 में वास्तविक व्यय				
			योजनेतर	आयोजना			योग	योजनेतर	आयोजना			योग
				राज्य आयोजना	केन्द्र प्रवर्तित योजना हेतु राज्य का अंश	केन्द्रीय आयोजनागत एवं भारत सरकार का केन्द्र प्रवर्तित योजना हेतु अंश			राज्य आयोजना	केन्द्र प्रवर्तित योजना हेतु राज्य का अंश	केन्द्र आयोजनागत एवं भारत सरकार का केन्द्र प्रवर्तित योजना हेतु अंश	
1	2	3	4	5	6	7	8	9	10	11	12	13
							(लाख ₹ में)					
	व्यय शीर्ष (राजस्व लेखा)											
	क- सामान्य सेवाएँ-											
	(क)-राज्य के अंग											
संसदीय कार्य	2011	संसद/राज्य/संघ राज्य क्षेत्र विधान मंडल	1873.63	--	--	--	1873.63	1747.82	--	--	--	1747.82
संसदीय कार्य	2012	राष्ट्रपति/उपराष्ट्रपति/राज्यपाल, संघ राज्य क्षेत्रों के प्रशासक	368.21	--	--	--	368.21	345.45	--	--	--	345.45
संसदीय कार्य	2013	मंत्री परिषद्	396.29	--	--	--	396.29	389.26	--	--	--	389.26
विधि, विधायी कार्य	2014	न्याय प्रशासन	22142.89	--	--	--	22142.89	20800.28	--	--	--	20800.28
विधि, विधायी कार्य	2015	निर्वाचन	946.07	--	--	--	946.07	910.55	--	--	--	910.55
		योग (क) राज्य के अंग	25727.09	--	--	--	25727.09	24193.36	--	--	--	24193.36
	(ख) राजकोषीय सेवाएं											
	(i) आय तथा व्यय पर करों का संग्रहण											
वाणिज्य कर	2020	आय तथा व्यय पर करों का संग्रहण	24.73	--	--	--	24.73	39.85	--	--	--	39.85
		योग (i) आय तथा व्यय पर करों का संग्रहण	24.73	--	--	--	24.73	39.85	--	--	--	39.85
	(ii) संपत्ति तथा पूंजीगत संव्यवहारों पर करों का संग्रहण											
भू-राजस्व एवं जिला प्रशासन	2029	भू-राजस्व	31379.08	1.26	--	218.98	31599.32	28123.61	0.62	--	217.73	28341.96
वाणिज्य कर	2030	स्टाम्प एवं पंजीकरण	2074.28	--	--	--	2074.28	1717.13	--	--	--	1717.13
	योग (ii) संपत्ति तथा पूंजीगत संव्यवहारों पर करों का संग्रहण		33453.36	1.26	--	218.98	33673.60	29840.74	0.62	--	217.73	30059.09

परिशिष्ट-II – जारी
मुख्य शीर्ष वार वेतन पर तुलनात्मक व्यय

विभाग	मुख्य शीर्ष	विवरण	वर्ष 2011-12 में वास्तविक व्यय					वर्ष 2010-11 में वास्तविक व्यय				
			योजनेत्तर	आयोजना				योजनेत्तर	आयोजना			
				राज्य आयोजना	केन्द्र प्रवर्तित योजना हेतु राज्य का अंश	केन्द्रीय आयोजनागत एवं भारत सरकार का केन्द्र प्रवर्तित योजना हेतु अंश	योग		राज्य आयोजना	केन्द्र प्रवर्तित योजना हेतु राज्य का अंश	केन्द्र आयोजनागत एवं भारत सरकार का केन्द्र प्रवर्तित योजना हेतु अंश	योग
(लाख ₹ में)												
क- सामान्य सेवाएं-जारी												
(ख) राजकोषीय सेवाएं-समाप्त												
(iii) वस्तुओं तथा सेवाओं पर करों का संग्रहण												
वाणिज्य कर	2039	राज्य उत्पाद शुल्क	6061.98				6061.98	5318.46	--	--	--	5318.46
वाणिज्य कर	2040	बिक्री, व्यापार आदि पर कर	8897.88	0.46	--	--	8898.34	8164.85	--	--	--	8164.85
परिवहन ऊर्जा	2041	वाहन कर	2425.48	--	--	--	2425.48	2139.89	--	--	--	2139.89
	2045	वस्तुओं तथा सेवाओं पर अन्य कर तथा शुल्क	1428.83	--	--	--	1428.83	1119.96	--	--	--	1119.96
योग (iii)		वस्तुओं तथा सेवाओं पर करों का संग्रहण	18814.17	0.46	--	--	18814.63	16743.16	18814.17	--	--	16743.16
(iv) अन्य राजकोषीय सेवाएं												
वित्त	2047	अन्य राजकोषीय सेवाएं	155.16	--	--	--	155.16	144.67	--	--	--	144.67
		योग (iv) अन्य राजकोषीय सेवाएं	155.16	--	--	--	155.16	144.67	--	--	--	144.67
		योग (ख) राजकोषीय सेवाएं	52447.42	1.72	--	218.98	52668.12	46768.42	0.62	--	217.73	46986.77
(घ)-प्रशासनिक सेवाएं												
सामान्य प्रशासन	2051	लोक सेवा आयोग	352.63	--	--	--	352.63	338.45	--	--	--	338.45
सामान्य प्रशासन	2052	सचिवालय-सामान्य सेवाएं	5980.06	--	--	--	5680.06	5507.65	--	--	--	5507.65
भू-राजस्व एवं जिला प्रशासन	2053	जिला प्रशासन	23308.04	--	--	--	23308.04	20907.53	--	--	--	20907.53
वित्त	2054	खजाना तथा लेखा प्रशासन	7942.31	--	--	--	7942.31	7189.28	--	--	--	7189.28
गृह	2055	पुलिस	197056.28	489.02	2324.26	--	199869.56	170431.08	423.59	2022.63	--	172877.30
जेल	2056	जेल	8291.59	--	--	--	8291.59	7000.71	--	--	--	7000.71
राजस्व	2058	लेखन सामग्री तथा मुद्रण	2224.92	--	--	--	2224.92	2031.30	--	--	--	2031.30
लोक निर्माण कार्य	2059	लोक निर्माण कार्य	13080.66	--	--	--	13080.66	14823.46	--	--	--	14823.46
सामान्य प्रशासन	2070	अन्य प्रशासनिक सेवाएं	7921.05	--	--	--	7921.05	7641.60	--	--	--	7641.60
		योग (घ)-प्रशासनिक सेवाएं	266157.54	489.02	2324.26	--	268970.82	235871.06	423.59	2022.63	--	238317.28

परिशिष्ट-II – जारी
मुख्य शीर्ष वार वेतन पर तुलनात्मक व्यय

विभाग	मुख्य शीर्ष	विवरण	वर्ष 2011-12 में वास्तविक व्यय				वर्ष 2010-11 में वास्तविक व्यय					
			योजनेतर	आयोजना राज्य आयोजना	योजनेतर केन्द्र प्रवर्तित योजना हेतु राज्य का अंश	आयोजना केन्द्रीय एवं भारत सरकार का केन्द्र प्रवर्तित योजना हेतु अंश	योग	राज्य आयोजना	केन्द्र प्रवर्तित योजना हेतु राज्य का अंश	केन्द्र आयोजनागत एवं भारत सरकार का केन्द्र प्रवर्तित योजना हेतु अंश	योग	
(लाख ₹ में)												
क- सामान्य सेवाएँ-समाप्त												
(ड) पेंशन तथा विविध सामान्य सेवाएं												
वित्त	2075	विविध सामान्य सेवाएं	407.28	--	--	--	407.28	83.92	--	--	83.92	
		योग (ड) पेंशन तथा विविध सामान्य सेवाएं	407.28	--	--	--	407.28	83.92	--	--	83.92	
		योग क – सामान्य सेवाएं	344739.33	490.74	2324.26	218.98	347773.31	306916.76	424.21	2022.63	217.73	309581.33
ख- सामाजिक सेवाएं												
(क) शिक्षा, खेलकूद, कला तथा संस्कृति												
स्कूल शिक्षा	2202	सामान्य शिक्षा	472683.29	31633.93	3441.42	--	507758.64	422015.52	24792.13	3201.53	9.09	450018.27
तकनीकी शिक्षा तथा जन शक्ति नियोजन	2203	तकनीकी शिक्षा										
खेलकूद तथा युवा कल्याण	2204	खेलकूद तथा युवा सेवाएं	9459.85	1214.55	--	--	10674.40	8530.84	446.00	--	--	8976.84
संस्कृति	2205	कला एवं संस्कृति	1867.02	271.08	--	0.71	2138.81	1816.46	185.25	--	0.45	2002.16
		योग (क) शिक्षा, खेलकूद, कला तथा संस्कृति	1876.53	11.03			1887.56	1792.74	16.41	--	--	1809.15
		योग (ख) स्वास्थ्य एवं परिवार कल्याण	485886.69	33130.59	3441.42	0.71	522459.41	434155.56	25439.79	3201.53	9.54	462806.42
लोक एवं कल्याण	2210	चिकित्सा एवं लोक स्वास्थ्य परिवार कल्याण	126745.32	4560.88	--	--	131306.20	112633.07	2457.34	--	57.63	115148.04
लोक एवं कल्याण	2211	परिवार कल्याण	32.35	00	--	25398.54	25430.89	26.89	--	--	19431.16	19458.05
		योग (ख) स्वास्थ्य एवं परिवार कल्याण	126777.67	4560.88	--	25398.54	156737.09	112659.96	2457.34	--	19488.79	134606.09
(ग) जल प्रदाय, सफाई, आवास तथा शहरी विकास												
लोक यांत्रिकी	2215	जल प्रदाय तथा सफाई	15570.32	00	58.44	--	15628.76	28728.91	--	59.85	--	28788.76
लोक कार्य	2216	आवास	46.71	00	00	--	46.71	1414.16	--	--	--	1414.16
आवास पर्यावरण	2217	शहरी विकास	1696.62	243.14	44.80	--	1984.56	1567.96	253.60	40.35	--	1861.91
		योग (ग) जल प्रदाय, सफाई, आवास तथा शहरी विकास	17313.65	243.14	103.24	--	17660.03	31711.03	253.60	100.20	--	32064.83

परिशिष्ट-II – जारी

विभाग	मुख्य शीर्ष	विवरण	वर्ष 2011-12 में वास्तविक व्यय					वर्ष 2010-11 में वास्तविक व्यय				
			योजनेतर	आयोजना			योग	योजनेतर	आयोजना			योग
				राज्य आयोजना	केन्द्र प्रवर्तित योजना हेतु राज्य का अंश	केन्द्रीय आयोजनागत एवं भारत सरकार का केन्द्र प्रवर्तित योजना हेतु अंश			राज्य आयोजना	केन्द्र प्रवर्तित योजना हेतु राज्य का अंश	केन्द्र आयोजनागत एवं भारत सरकार का केन्द्र प्रवर्तित योजना हेतु अंश	
1	2	3	4	5	6	7	8	9	10	11	12	13
(₹ in lakh)												
		ख- सामाजिक सेवाएं-समाप्त										
		(घ)- सूचना तथा प्रसारण										
जन सम्पर्क	2220	सूचना तथा प्रचार	1762.72	--	--	--	1762.72	1878.03	--	--	--	1878.03
		योग (घ)- सूचना तथा प्रसारण	1762.72	--	--	--	1762.72	1878.03	--	--	--	1878.03
		(ङ)- अनुसूचित जातियों, अनुसूचित जन जातियों तथा अन्य पिछड़े वर्गों का कल्याण										
अनुसूचित जाति तथा अनुसूचित जनजाति कल्याण	2225	अनुसूचित जातियों, अनुसूचित जनजातियों एवं अन्य पिछड़ा वर्गों का कल्याण	18316.36	5671.87	1449.56	--	25437.79	17063.37	4589.22	1419.08	--	23071.67
		योग (ङ)- अनुसूचित जातियों, अनुसूचित जन जातियों तथा अन्य पिछड़े वर्गों का कल्याण	18316.36	5671.87	1449.56	--	25437.79	17063.37	4589.22	1419.08	--	23071.67
		(च)- श्रमिक तथा श्रम कल्याण										
श्रम	2230	श्रम एवं रोजगार	10257.67	1091.61	--	--	11349.28	8475.31	824.45	--	--	9299.76
		योग (च)- श्रमिक तथा श्रम कल्याण	10257.67	1091.61	--	--	11349.28	8475.31	824.45	--	--	9299.76
		(छ)- समाज कल्याण तथा पोषण										
सामाजिक कल्याण महिला एवं बाल विकास	2235	सामाजिक सुरक्षा तथा कल्याण पोषण	5490.82	169.74	11822.50	--	17483.06	4876.97	129.81	9688.98	--	14695.76
राजस्व	2245	प्राकृतिक विपत्ति के कारण राहत	56.10	--	--	--	56.10	53.67	--	--	--	53.67
		योग (छ)- समाज कल्याण तथा पोषण	72.65	--	--	--	72.65	54.90	--	--	--	54.90
		(ज)- अन्य	5619.57	169.74	11822.50	--	17611.81	4985.54	129.81	9688.98	--	14804.33
धार्मिक न्यास एवं धर्मस्व	2250	अन्य सामाजिक सेवाएं	62.18	--	--	--	62.18	61.36	--	--	--	61.36
सामान्य प्रशासन	2251	सचिवालय-सामाजिक सेवाएं	1599.12	--	--	--	1599.12	1439.76	--	--	--	1439.76
		योग (ज)- अन्य	1661.30	--	--	--	1661.30	1501.12	--	--	--	1501.12
		योग-ख- सामाजिक सेवाएं	667595.63	44867.83	16816.72	25399.25	754679.43	612429.92	33694.21	14409.79	19498.33	680032.25

परिशिष्ट-II – जारी

विभाग	मुख्य शीर्ष	विवरण	वर्ष 2011-12 में वास्तविक व्यय						वर्ष 2010-11 में वास्तविक व्यय				
			योजनेत्तर	आयोजना			योग	योजनेत्तर	आयोजना			योग	
				राज्य आयोजना	केन्द्र प्रवर्तित योजना हेतु राज्य का अंश	केन्द्रीय आयोजनागत एवं भारत सरकार का केन्द्र प्रवर्तित योजना हेतु अंश			राज्य आयोजना	केन्द्र प्रवर्तित योजना हेतु राज्य का अंश	केन्द्र आयोजनागत एवं भारत सरकार का केन्द्र प्रवर्तित योजना हेतु अंश		
1	2	3	4	5	6	7	8	9	10	11	12	13	
(₹ in lakh)													
ग- आर्थिक सेवाएं													
(क)- कृषि तथा संबद्ध क्रियाकलाप													
कृषक तथा विकास	कल्याण कृषि	2401	फसल कृषि कर्म	27976.90	8599.15	83.61	--	36659.66	25038.47	7537.10	95.15	--	32670.72
कृषक तथा विकास	कल्याण कृषि	2402	मृदा तथा जल संरक्षण	3947.81	946.69	--	--	4894.50	3784.05	898.00	--	--	4682.05
पशुपालन		2403	पशुपालन	25681.46	1511.21	246.58	--	27439.25	25814.47	1691.78	196.74	--	27702.99
मछली पालन		2405	मछली पालन	2075.48	--	--	--	2075.48	2067.21	--	--	--	2067.21
वन		2406	वानिकी तथा वन्य प्राणी	46995.63	--	--	--	46995.63	43042.79	--	--	--	43042.79
खाद्य, नागरिक आपूर्ति तथा उपभोक्ता सुरक्षा		2408	खाद्य भंडारण तथा भंडारगार	2679.20	--	--	--	2679.20	2478.72	--	--	--	2478.72
मछली पालन सहकारिता		2415	कृषि अनुसंधान तथा शिक्षा	21.84	--	--	--	21.84	23.12	--	--	--	23.12
		2425	सहकारिता	6200.07	--	--	--	6200.07	5444.87	--	--	--	5444.87
योग (क)- कृषि तथा संबद्ध क्रियाकलाप				115578.39	11057.05	330.19	--	126965.63	107693.70	10126.88	291.89	--	118112.47
(ख)- ग्रामीण विकास													
पंचायत एवं ग्रामीण विकास	एवं	2501	ग्राम विकास के लिए विशेष कार्यक्रम	--	--	175.70	--	175.70	--	--	167.28	--	167.28
पंचायत एवं ग्रामीण विकास	एवं	2515	अन्य ग्राम विकास कार्यक्रम	20178.96	7640.93	--	--	27819.89	17759.87	6545.60	--	--	24305.47
योग (ख)- ग्रामीण विकास				20178.96	7640.93	175.70	--	27995.59	17759.87	6545.60	167.28	--	24472.75

परिशिष्ट-II – जारी

विभाग	मुख्य शीर्ष	विवरण	वर्ष 2011-12 में वास्तविक व्यय					वर्ष 2010-11 में वास्तविक व्यय				
			योजनेतर	आयोजना			योग	योजनेतर	आयोजना			योग
				राज्य आयोजना	केन्द्र प्रवर्तित योजना हेतु राज्य का अंश	केन्द्रीय आयोजनागत एवं भारत सरकार का केन्द्र प्रवर्तित योजना हेतु अंश			राज्य आयोजना	केन्द्र प्रवर्तित योजना हेतु राज्य का अंश	केन्द्र आयोजनागत एवं भारत सरकार का केन्द्र प्रवर्तित योजना हेतु अंश	
1	2	3	4	5	6	7	8	9	10	11	12	13
(₹ in lakh)												
ग- आर्थिक सेवाएं-जारी												
(घ)- सिंचाई तथा बाढ़ नियंत्रण												
जल संसाधन	2700	मुख्य सिंचाई	--	992.13	--	--	992.13	3566.88	1046.94	--	--	4613.82
जल संसाधन	2701	मध्यम सिंचाई	21608.37	13692.96	--	--	35301.33	23014.63	15428.46	--	--	38443.09
जल संसाधन	2702	लघु सिंचाई	--	--	--	--	00	3640.45	--	--	--	3640.45
जल संसाधन	2705	कमान क्षेत्र विकास	--	16.99	153.90	--	170.89	--	10.19	155.62	--	165.81
योग (घ)- सिंचाई तथा बाढ़ नियंत्रण			21608.37	14702.08	153.90	--	36464.35	30221.96	16485.59	155.62	--	46863.17
(ङ)- ऊर्जा												
-	2801	बिजली	--	--	--	--	--	--	--	--	--	--
-	2810	गैर-पारम्परिक ऊर्जा के स्रोत	21.99	--	--	--	21.99	--	--	--	--	--
योग (ङ) ऊर्जा			21.99	--	--	--	21.99	--	--	--	--	--
(च)- उद्योग तथा खनिज												
वाणिज्य, उद्योग तथा रोजगार	2851	ग्राम तथा लघु उद्योग	5312.24	781.48	--	41.29	6135.01	5193.68	367.60	--	33.26	5594.54
वाणिज्य, उद्योग तथा रोजगार	2852	उद्योग	853.10	00	--	00	853.10	740.64	--	--	--	740.64
खनिज स्रोत	2853	अलौह खनन तथा धातुकर्म उद्योग	841.78	644.60	--	00	1486.38	749.04	628.87	--	--	1377.91
योग (च)- उद्योग तथा खनिज			7007.12	1426.08	--	41.29	8474.49	6683.36	996.47	--	33.26	7713.09
(छ)- परिवहन												
-	3053	नगर विमानन	--	--	--	--	--	--	--	--	--	--
लोक निर्माण कार्य	3054	सड़क एवं सेतु	5985.85	--	--	--	5985.85	27956.06	--	--	--	27956.06
योग (छ)- परिवहन			5985.85	--	--	--	5985.85	27956.06	--	--	--	27956.06
(झ)- विज्ञान, प्रौद्योगिकी तथा पर्यावरण												
भोपाल गैस त्रासदी तथा पुर्नवास	3425	अन्य वैज्ञानिक अनुसंधान	--	--	--	--	--	48.28	--	--	--	48.28
योग (झ)- विज्ञान, प्रौद्योगिकी तथा पर्यावरण			--	--	--	--	--	48.28	--	--	--	48.28

परिशिष्ट-II – जारी

विभाग	मुख्य शीर्ष	विवरण	वर्ष 2011-12 में वास्तविक व्यय					वर्ष 2010-11 में वास्तविक व्यय				
			योजनेत्तर	आयोजना			योग	योजनेत्तर	आयोजना			योग
			राज्य आयोजना	केन्द्र प्रवर्तित योजना हेतु राज्य का अंश	केन्द्रीय आयोजनागत एवं भारत सरकार का केन्द्र प्रवर्तित योजना हेतु अंश		राज्य आयोजना	केन्द्र प्रवर्तित योजना हेतु राज्य का अंश	केन्द्र आयोजनागत एवं भारत सरकार का केन्द्र प्रवर्तित योजना हेतु अंश			
(₹ in lakh)												
1	2	3	4	5	6	7	8	9	10	11	12	13
	ग- आर्थिक सेवाएं-समाप्त											
	(अ)- सामान्य आर्थिक सेवाएं											
सामान्य प्रशासन	3451	सचिवालय-आर्थिक सेवाएं	1374.30	--	--	--	1374.30	1231.97	--	--	--	1231.97
पर्यटन	3452	पर्यटन	16.38	--	--	--	16.38	20.71	--	--	--	20.71
योजना, आर्थिक तथा सांख्यिकी खाद्य, नागरिक आपूर्ति तथा उपभोक्ता सुरक्षा	3454	जनगणना, सर्वेक्षण तथा सांख्यिकी	2728.85	48.42	--	--	2777.27	2724.42	34.77	--	--	2759.19
	3475	अन्य सामान्य आर्थिक सेवाएं	934.75	--	--	--	934.75	839.26	--	--	--	839.26
		योग (अ)- सामान्य आर्थिक सेवाएं	5054.28	48.42	--	--	5102.70	4816.36	34.77	--	--	4851.13
		योग-ग- आर्थिक सेवाएं	175434.96	34874.56	659.79	41.29	211010.60	195179.59	34189.31	614.80	33.26	230016.96
	घ- सहायता अनुदान तथा अंशदान											
	3604	स्थानीय निकायों तथा पंचायती राज्य संस्थाओं को क्षतिपूर्ति तथा समनुदेशन	--	--	--	--	--	--	--	--	--	--
		योग घ- सहायता अनुदान तथा अंशदान	--	--	--	--	--	--	--	--	--	--
		योग-व्यय शीर्ष (राजस्व लेखा)	1187769.92	80233.13	19800.77	25659.52	1313463.34	1114526.27	68307.73	17047.22	19749.32	1219630.54

परिशिष्ट-II - समाप्त

विभाग	मुख्य शीर्ष	विवरण	वर्ष 2011-12 में वास्तविक व्यय					वर्ष 2010-11 में वास्तविक व्यय					
			योजनेतर	आयोजना			योग	योजनेतर	आयोजना			योग	
				राज्य आयोजना	केन्द्र प्रवर्तित योजना हेतु राज्य का अंश	केन्द्रीय आयोजनागत एवं भारत सरकार का केन्द्र प्रवर्तित योजना हेतु अंश			राज्य आयोजना	केन्द्र प्रवर्तित योजना हेतु राज्य का अंश	केन्द्र आयोजनागत एवं भारत सरकार का केन्द्र प्रवर्तित योजना हेतु अंश		
1	2	3	4	5	6	7	8	9	10	11	12	13	
			(₹ in lakh)										
		ख- सामाजिक सेवाओं का पूंजीगत लेखा											
		(ग)- जलपूर्ति, सफाई, आवास, शहरी विकास											
लोक स्वास्थ्य यांत्रिकी	4215	जलपूर्ति तथा सफाई पर पूंजीगत परिव्यय	--	--	--	--	--	--	--	1367.62	--	1367.62	
		योग (ग)- जलपूर्ति, सफाई, आवास, शहरी विकास	--	--	--	--	--	--	--	1367.62	--	1367.62	
		योग ख- सामाजिक सेवाओं का पूंजीगत लेखा	--	--	--	--	--	--	--	1367.62	--	1367.62	
		ग- आर्थिक सेवाओं का पूंजीगत लेखा											
		(घ)- सिंचाई तथा बाढ़ नियंत्रण का पूंजीगत लेखा											
जल संसाधन	4700	मुख्य सिंचाई पर पूंजीगत परिव्यय	--	16168.86	--	--	16168.86	0.15	16935.18	--	--	16935.33	
जल संसाधन	4701	मध्यम सिंचाई पर पूंजीगत परिव्यय	--	155.65	--	--	155.65	--	136.91	--	--	136.91	
जल संसाधन	4702	लघु सिंचाई पर पूंजीगत परिव्यय	--	--	--	--	00	--	462.65	--	--	462.65	
		योग (घ)- सिंचाई तथा बाढ़ नियंत्रण का पूंजीगत लेखा	--	16324.51	--	--	16324.51	0.15	17534.74	--	--	17534.89	
		(ङ)- ऊर्जा का पूंजीगत लेखा											
नर्मदा विकास	घाटी 4801	बिजली परियोजनाओं पर पूंजीगत परिव्यय	--	4251.67	--	--	4251.67	--	4168.90	--	--	4168.90	
		योग (ङ)- ऊर्जा का पूंजीगत लेखा	--	4251.67	--	--	4251.67	--	4168.90	--	--	4168.90	
		योग ग- आर्थिक सेवाओं का पूंजीगत लेखा	--	--	--	--	--	0.15	21703.64	--	--	21703.79	
		योग-पूंजीगत लेखे पर व्यय	--	20576.18	--	--	20576.18	0.15	21703.64	1367.62	--	23071.41	
		योग वेतन पर व्यय	1187769.92	100809.31	19800.77	25659.52	1334039.52	1114526.42	90011.37	18414.84	19749.32	1242701.95	

परिशिष्ट-III
राजसहायता पर तुलनात्मक व्यय

(लाख ₹ में)

विभाग	लेखा शीर्ष	विवरण	2011-12				2010-11			
			योजनेत्तर	आयोजना	केन्द्र प्रवर्तित योजना (केन्द्र आयोजना सहित)	योग	योजनेत्तर	आयोजना	केन्द्र प्रवर्तित योजना (केन्द्र आयोजना सहित)	योग
1	2	3	4	5	6	7	8	9	10	11
पशुपालन	2403	पशुपालन	--	85.13	--	85.13	--	--	--	--
पशुपालन	2403	पशुपालन	--	5.00	--	5.00	--	--	--	--
पशुपालन	2403	पशुपालन	--	382.18	--	382.18	--	--	--	--
वाणिज्य उद्योग एवं रोजगार	2230	श्रम एवं रोजगार	183.88	--	--	183.88	--	--	--	--
वाणिज्य उद्योग एवं रोजगार	2851	ग्राम तथा लघु उद्योग	--	1159.15	--	1159.15	--	--	--	--
वाणिज्य उद्योग एवं रोजगार	2852	उद्योग	8.61	11393.70	--	11402.31	--	--	--	--
वाणिज्य उद्योग एवं रोजगार	2851	ग्राम तथा लघु उद्योग	--	1232.93	--	1232.93	--	--	--	--
वाणिज्य उद्योग एवं रोजगार	2851	ग्राम तथा लघु उद्योग	--	1109.56	--	1109.56	--	--	--	--
सहकारिता	2425	सहकारिता	--	24034.00	--	24034.00	2,55.60	--	--	2,55.60
ऊर्जा	2801	बिजली	134444.55	20700.00	--	155144.55	151985.79	1500.00	--	153485.79
किसान कल्याण तथा कृषि विकास	2401	फसल कृषि कर्म	373.00	21982.28	8572.68	30927.96	300.00	6924.77	5896.47	131,21.24
किसान कल्याण तथा कृषि विकास	2401	फसल कृषि कर्म	--	4562.99	1524.68	6087.67	--	2987.06	1184.45	4171.51
उद्यानिकी तथा खाद्य प्रसंस्करण	2401	फसल कृषि कर्म	--	1417.74	--	1417.74	--	--	--	--
किसान कल्याण तथा कृषि विकास एवं उद्यानिकी तथा खाद्य प्रसंस्करण	2401	फसल कृषि कर्म	--	447.43	1613.39	2060.82	--	--	1226.08	1226.08
वित्त	2052	सचिवालय-सामान्य सेवाएं	--	2538.45	--	2538.45	--	--	--	--
खाद्य एवं नागरिक आपूर्ति	2408	खाद्य, भण्डारण तथा भंडागार	4000.00	--	--	4000.00	4904.94	--	--	4904.94
वन	2406	वानिकी तथा वन्य प्राणी	6.35	--	--	6.35	--	--	--	--
सामान्य प्रशासन	2012	राष्ट्रपति, उप-राष्ट्रपति/राज्यपाल, संघ राज्य क्षेत्रों के प्रशासक	23.79	--	--	23.79	--	--	--	--
सामान्य प्रशासन	2013	मंत्रि परिषद	5291.27	--	--	5291.27	--	--	--	--
सामान्य प्रशासन	2235	सामाजिक सुरक्षा तथा कल्याण	180.35	--	--	180.35	--	--	--	--
उच्च शिक्षा	2202	सामान्य शिक्षा	--	100.92	--	100.92	--	--	--	--
गृह	2235	सामाजिक सुरक्षा तथा कल्याण	80.14	--	--	80.14	--	--	--	--
गृह	2055	पुलिस	60.00	--	--	60.00	--	--	--	--
उद्यानिकी तथा खाद्य प्रसंस्करण	2401	फसल कृषि कर्म	--	4859.85	2114.76	6974.61	--	2169.49	939.40	3108.89
जनशक्ति नियोजन	2203	तकनीकी शिक्षा	50.00	328.51	--	378.51	--	--	--	--
जनशक्ति नियोजन	2230	श्रम तथा रोजगार	00.36	15.15	--	15.51	--	--	--	--
योग			144702.30	96354.97	13825.51	254882.78	157446.33	13581.32	9246.40	180274.05

परिशिष्ट-III
राजसहायता पर तुलनात्मक व्यय

(लाख ₹ में)

विभाग	लेखा शीर्ष	विवरण	2011-12				2010-11			
			योजनेत्तर	आयोजना	केन्द्र प्रवर्तित योजना (केन्द्र आयोजना सहित)	योग	योजनेत्तर	आयोजना	केन्द्र प्रवर्तित योजना (केन्द्र आयोजना सहित)	योग
1	2	3	4	5	6	7	8	9	10	11
नवीन एवं नवकरणीय ऊर्जा	2810	गैर-पारम्परिक ऊर्जा के स्रोत	--	601.17	--	601.17	--	--	--	--
योजना आर्थिक एवं सांख्यिकी	2515	अन्य ग्राम विकास कार्यक्रम	1833.78	--	--	1833.78	685.44	--	--	685.44
लोक स्वास्थ्य एवं परिवार कल्याण	2210	चिकित्सा तथा लोक स्वास्थ्य	6500.00	--	--	6500.00	--	--	--	--
जनसम्पर्क	2220	सूचना तथा प्रचार	34.75	--	--	34.75	--	--	--	--
धार्मिक न्यास और धर्मस्व	2250	अन्य सामाजिक सेवाएं	3.00	--	--	3.00	--	--	--	--
राजस्व	2245	प्राकृतिक विपत्ति के कारण राहत	1280.66	--	--	1280.66	--	--	--	--
आदिम जाति कल्याण	2202	सामान्य शिक्षा	--	3952.45	--	3952.45	--	--	--	--
अनुसूचित जाति कल्याण	2202	सामान्य शिक्षा	--	3698.55	--	3698.55	--	--	--	--
स्कूल शिक्षा	2202	सामान्य शिक्षा	--	5645.32	3610.00	9255.32	--	--	--	--
स्कूल शिक्षा	2202	सामान्य शिक्षा	--	7996.35	--	7996.35	--	--	--	--
सामाजिक न्याय	2235	सामाजिक सुरक्षा तथा कल्याण	--	47.00	--	47.00	--	70.00	--	70.00
नगरीय प्रशासन एवं विकास	2217	शहरी विकास	--	1400.00	--	1400.00	--	--	--	--
ग्रामोद्योग	2851	ग्राम तथा लघु उद्योग	--	689.17	--	689.17	--	--	--	--
ग्रामोद्योग	2851	ग्राम तथा लघु उद्योग	--	427.86	--	427.86	--	--	--	--
पिछड़ा वर्ग एवं अल्पसंख्यक कल्याण	2225	अनुसूचित जातियों, अनुसूचित जनजातियों तथा अन्य पिछड़े वर्गों का कल्याण	--	24.55	--	24.55	--	--	--	--
		योग	9652.19	24482.42	3610.00	37744.61	685.44	70.00	--	755.44
		महायोग	154354.49	120837.39	17435.51	292627.39	158131.77	13651.32	9246.40	181029.49

परिशिष्ट-IV												
राज्य सरकार द्वारा की गई सहायता/सहायक अनुदान												
(संस्थावार एवं योजनावार)												
प्राप्तिकर्ता	योजना	टी.एस.पी. / एस.सी. एस.पी./ सामान्य /एफ. सी/ई.ए. पी.	2011-12				कुल विमुक्त राशि में से परिस- पतियों के निर्माण हेतु स्वीकृत राशि (स्वीकृति आदेश/ योजना रूपांकन से)	2010-11				कुल विमुक्त राशि में से परिस- पतियों के निर्माण हेतु स्वीकृत राशि (स्वीकृति आदेश/ योजना रूपांकन से)
			आयोज- नेतर	आयोजना		योग		आयोज- नेतर	आयोजना		योग	
				राज्य आयोजना	सी.एस एस/ सीपी				राज्य आयोजना	सी.एस एस/ सीपी		
*	5839-मुख्यमंत्री का विवेकाधीन अनुदान	--	--	--	--	--	*	1885.42	--	--	1885.42	*
*	2267-पाठ्यपुस्तकों का नि:शुल्क प्रदाय	0101	--	--	--	--	*	--	1500.00	--	1500.00	*
*	2669-ग्रामीण एवं शहरी क्षेत्र के स्थानीय निकायों को अनुरक्षण अनुदान	0101	11424.30	7728.50	--	19152.80	*	18765.90	--	--	18765.90	*
*	2773-प्राथमिक विद्यालय	0102	--	16492.61	--	16492.61	*	--	13344.68	--	13344.68	*
*	3444-महाविद्यालयों को अनुरक्षण अनुदान	--	2599.16	--	--	2599.16	*	2755.23	--	--	2755.23	*
*	3491-माध्यमिक शालायें	--	1599.77	--	--	1599.77	*	1148.23	--	--	1148.23	*
*	3496-माध्यमिक शालायें	0102	--	6830.72	--	6830.72	*	--	4294.02	--	4294.02	*
*	5216-उच्चतर विद्यालय	0102	--	1731.56	--	1731.56	*	--	1552.87	--	1552.87	*
*	0581-उच्चतर माध्यमिक विद्यालय	0102	--	2289.09	--	2289.09	*	--	1794.30	--	1794.30	*
*	6005-राष्ट्रीय माध्यमिक शिक्षा अभियान का क्रियान्वयन	0701	--	--	4785.15	4785.15	*	--	--	5003.00	5003.00	*
	6005-राष्ट्रीय माध्यमिक शिक्षा अभियान का क्रियान्वयन	0702	--	--	1635.00	1635.00	*	--	--	--	--	*
	6005-राष्ट्रीय माध्यमिक शिक्षा अभियान का क्रियान्वयन	0703	--	--	1976.00	1976.00	*	--	--	--	--	*
*	6007-मॉडल स्कूलों की स्थापना एवं संचालन	0701	--	--	2331.00	2331.00	*	--	--	--	--	*
	6007-मॉडल स्कूलों की स्थापना एवं संचालन	0703	--	--	1456.00	1456.00	*	--	--	--	--	*
*	6716-कन्याओं को नि:शुल्क गणवेश का प्रदाय	0701	--	--	--	--	*	--	--	4047.81	4047.81	*
	6716-कन्याओं को नि:शुल्क गणवेश का प्रदाय	0102	--	1670.04	--	1670.04	*	--	2402.57	--	2402.57	*
	6716-कन्याओं को नि:शुल्क गणवेश का प्रदाय	0103	--	1153.67	--	1153.67	*	--	1553.06	--	1553.06	*
*	6717-बालिकाओं को नि:शुल्क साईकिल का प्रदाय	0101	--	--	--	--	*	--	6237.81	--	6237.81	*
*	6809-कस्तूरबा गांधी ग्राम बालिका विद्यालय	0702	--	--	--	--	*	--	--	1389.02	1389.02	*
*	6813-साईकिलों का वितरण	0102	--	--	--	--	*	--	1786.76	--	1786.76	*
*	6813-साईकिलों की आपूर्ति	0103	--	--	--	--	*	--	1323.08	--	1323.08	*
*	7043-मानदेय आधार पर महाविद्यालयों में रिक्त पद भरने हेतु जनभागीदारी समिति को अनुदान		1511.68	--	--	1511.68	*	1372.96	--	--	1372.96	*
*	8403-शिक्षाकर्मियों को वेतन हेतु अनुदान	0101	--	--	--	--	*	61134.19	--	--	61134.19	*
*	8403-शिक्षाकर्मियों को वेतन हेतु अनुदान		142977.26	--	--	142977.26	*	33201.38	--	--	33201.38	*

* बजट में पृथक से कोई कोड नहीं दिये जाने के कारण प्राप्तिकर्ता एवं पूंजीगत परिसम्पत्तियों के गठन हेतु सहायक अनुदानों को प्रदर्शित नहीं किया जा सकता है।

परिशिष्ट-IV – जारी

प्राप्तिकर्ता	योजना	टी.एस.पी. / एस.सी. एस.पी./ सामान्य /एफ. सी./ई.ए. पी.	2011-12			कुल विमुक्त राशि में से परिस- पतियों के निर्माण हेतु स्वीकृत राशि (स्वीकृति आदेश/ योजना रूपांकन से)	2010-11			(लाख ₹ में) कुल विमुक्त राशि में से परिस- पतियों के निर्माण हेतु स्वीकृत राशि (स्वीकृति आदेश/ योजना रूपांकन से)		
			आयोज- नेतर	आयोजना			योग	आयोज- नेतर	आयोजना		योग	
				राज्य आयोजना	सी.एस एस/ सीपी				राज्य आयोजना			सी.एस एस/ सीपी
*	8810-सर्वशिक्षा अभियान	0701	--	--	74732.90	74732.90	*	--	--	57614.11	57614.11	*
*	8810-सर्वशिक्षा अभियान	0702	--	--	16570.85	16570.85	*	--	--	28429.02	28429.02	*
*	8810-सर्वशिक्षा अभियान	0703	--	--	10753.14	10753.14	*	--	--	16798.41	16798.41	*
	8810-सर्वशिक्षा अभियान	1301	--	--	19622.00	19622.00	*	--	--	32000.00	32000.00	*
	8810-सर्वशिक्षा अभियान	1302	--	--	11252.00	11252.00	*	--	--	--	--	*
	8810-सर्वशिक्षा अभियान	1303	--	--	7526.00	7526.00	*	--	--	--	--	*
*	9416-प्राथमिक शिक्षा के लिए ग्रामीण तथा शहरी निकायों को सहायक अनुदान		15423.78	--	--	15423.78	*	9901.17	--	--	9901.17	*
*	8885-स्वशासी तकनीकी संस्थाओं को सहायता	0101	1590.00	1220.00	--	2810.00	*	501.00	1392.00	--	1893.00	*
*	9143-अशासकीय तकनीकी महाविद्यालयों एवं संस्थाओं को सहायता	0101	1312.10	--	--	1312.10	*	1109.00	--	--	1109.00	*
*	1353-चिकित्सा महाविद्यालयों से संबद्ध चिकित्सालय	0101	1025.59	1832.01	--	2857.60	*	1134.04	2054.43	--	3188.47	*
	6255-मुख्यमंत्री आवास मिशन	0101	--	3650.00	--	3650.00	*	--	--	--	--	*
*	4968-चिकित्सा महाविद्यालय	0101	2900.04	743.93	--	3643.97	*	2673.43	961.85	--	3635.28	*
	5724-राष्ट्रीय ग्रामीण स्वास्थ्य मिशन	0101	--	8643.00	--	8643.00	*	--	--	--	--	*
*	5724-राष्ट्रीय ग्रामीण स्वास्थ्य मिशन	0102	--	2967.00	--	2967.00	*	--	2928.60	--	2928.60	*
*	5724-राष्ट्रीय ग्रामीण स्वास्थ्य मिशन	0103	--	1290.00	--	1290.00	*	--	1271.25	--	1271.25	*
*	5724-राष्ट्रीय ग्रामीण स्वास्थ्य मिशन	0701	--	--	--	--	*	--	--	8509.10	8509.10	*
*	5868-राज्य स्तरीय रोगी सहायता निधि		--	--	--	--	*	3071.46	--	--	3071.46	*
*	1194-ग्रामीण जल प्रदाय योजना का संधारण	0702	--	--	1548.80	1548.80	*	--	--	1525.71	1525.71	*
*	1194-ग्रामीण जल प्रदाय योजना का संधारण	0703	--	--	1454.77	1454.77	*	--	--	1159.68	1159.68	*
*	2181-शहरी जल प्रदाय योजनाएं		2387.00	--	--	2387.00	*	2387.00	--	--	2387.00	*
*	2181-शहरी जल प्रदाय योजनाएं	0101	--	--	--	--	*	--	1173.80	--	1173.80	*
*	5206-समग्र स्वच्छता अभियान	0701	--	--	1852.46	1852.46	*	--	--	2565.73	2565.73	*
*	5206-समग्र स्वच्छता अभियान	0702	--	--	1407.09	1407.09	*	--	--	2059.00	2059.00	*
*	5206-समग्र स्वच्छता अभियान	0703	--	--	1234.05	1234.05	*	--	--	1847.00	1847.00	*
*	8415-ग्रामीण नल जल प्रदाय योजनाओं के संधारण हेतु अनुदान	0701	--	--	1302.80	1302.80	*	--	--	1097.78	1097.78	*

* बजट में पृथक से कोई कोड नहीं दिये जाने के कारण प्राप्तिकर्ता एवं पूंजीगत परिसम्पत्तियों के गठन हेतु सहायक अनुदानों को प्रदर्शित नहीं किया जा सकता है।

परिशिष्ट-IV – जारी

प्राप्तिकर्ता	योजना	टी.एस.पी./ एस.सी.एस. पी/ सामान्य /एफ. सी/ई.ए.पी.	2011-12			कुल विमुक्त राशि में से परिस- पतियों के निर्माण हेतु स्वीकृत राशि (स्वीकृति आदेश/ योजना रूपांकन से)	2010-11			(लाख ₹ में) कुल विमुक्त राशि में से परिस- पतियों के निर्माण हेतु स्वीकृत राशि (स्वीकृति आदेश/ योजना रूपांकन से)		
			आयोज- नेतर	आयोजना			योग	आयोज- नेतर	आयोजना		योग	
				राज्य आयोजना	सी.एस एस/ सीपी				राज्य आयोजना			सी.एस एस/ सीपी
*	5131-मुख्यमंत्री आवास योजना	0102	--	1162.93	--	1162.93	*	--	--	--	--	*
*	5131-मुख्यमंत्री आवास योजना	0103	--	1194.33	--	1194.33	*	--	--	--	--	*
*	5198-इंदिरा आवास योजना	0701	--	--	5525.18	5525.18	*	--	--	6068.56	6068.56	*
*	5198-इंदिरा आवास योजना	0702	--	--	4273.29	4273.29	*	--	--	4830.62	4830.62	*
*	5198-इंदिरा आवास योजना	0703	--	--	3048.62	3048.62	*	--	--	4123.57	4123.57	*
	5863-इंदिरा गांधी राष्ट्रीय विधवा पेंशन	0101	--	1240.96	--	1240.96	*	--	--	--	--	*
	6618-कन्या शैक्षणिक प्रोत्साहन योजना	0701	--	--	1440.66	1440.66	*	--	--	--	--	*
	8775-जिला स्तरीय प्रशासनिक योजना	0701	--	--	1390.41	1390.41	*	--	--	--	--	*
	6965-एकीकृत सहकारी विकास परियोजना (12 जिले)	0701	--	--	1100.00	1100.00	*	--	--	--	--	*
	5116-राष्ट्रीय उद्यानिकी मिशन	0701	--	--	1078.84	1078.84	*	--	--	--	--	*
	6917-इंदिरा गांधी मातृत्व सहयोग योजना (आई.जी.एम.एस. वाई.)	0801	--	--	3313.77	3313.77	*	--	--	--	--	*
	6464-स्मारकों/संग्रहालयों का अनुरक्षण एवं विकास आदि कार्य	1301	--	--	3668.80	3668.80	*	--	--	--	--	*
	6933-अस्थाई शिविर के निर्माण में नुकसान की क्षतिपूर्ति			4100.00	--	4100.00	*	--	--	--	--	*
	7021-ओला/पाला			3705.33	--	3705.33	*	--	--	--	--	*
	6551-13वें वित्त आयोग की अनुशंसानुसार सामान्य अनुपालन अनुदान			3003.00	--	3003.00	*	--	--	--	--	*
	3248-म.प्र.राज्य सहकारी विपणन संघ को खाद्यान्न उपार्जन में हुई हानि की क्षतिपूर्ति			1338.00	--	1338.00	*	--	--	--	--	*
	3229-म.प्र.नागरिक आपूर्ति निगम को खाद्यान्न उपार्जन में हुई हानि की प्रतिपूर्ति			1158.82	--	1158.82	*	--	--	--	--	*
*	5126-स्वर्णजयंती शहरी रोजगार योजना	0701	--	--	4220.60	4220.60	*	--	--	1566.00	1566.00	*
	5126-स्वर्णजयंती शहरी रोजगार योजना	0703	--	--	1029.74	1029.74	*	--	--	--	--	*
*	6221-छोटे एवं मध्यम शहरों के लिए अद्योसंरचना विकास योजना	0101	--	9403.39	--	9403.39	*	--	4355.17	--	4355.17	*
*	6221-छोटे एवं मध्यम शहरों के लिए अद्योसंरचना विकास योजना	0102	--	1037.92	--	1037.92	*	--	--	--	--	*

* बजट में पृथक से कोई कोड नहीं दिये जाने के कारण प्राप्तिकर्ता एवं पूंजीगत परिसम्पत्तियों के गठन हेतु सहायक अनुदानों को प्रदर्शित नहीं किया जा सकता है।

परिशिष्ट-IV – जारी

प्राप्तिकर्ता	योजना	टी.एस.पी./ एस.सी.एस. पी/ सामान्य /एफ. सी/ई.ए.पी.	2011-12			कुल विमुक्त राशि में से परिस- पतियों के निर्माण हेतु स्वीकृत राशि (स्वीकृति आदेश/ योजना रूपांकन से)	2010-11			(लाख ₹ में) कुल विमुक्त राशि में से परिस- पतियों के निर्माण हेतु स्वीकृत राशि (स्वीकृति आदेश/ योजना रूपांकन से)		
			आयोज- नेतर	आयोजना			योग	आयोज- नेतर	आयोजना		योग	
				राज्य आयोजना	सी.एस एस/ सीपी				राज्य आयोजना			सी.एस एस/ सीपी
*	6244-13वें वित्त आयोग की अनुशंसा के अधीन शहरी निकायों के सामान्य अनुदान		8710.00	--	--	8710.00	*	13742.00	--	--	13742.00	*
*	6297-जल प्रदाय योजनाओं को एकमुश्त केन्द्रीय सहायता	0701	--	--	7130.00	7130.00	*	--	--	7500.00	7500.00	*
*	6931-मध्यान्ह भोजन कार्यक्रम	0701	--	--	23839.98	23839.98	*	--	--	5288.87	5288.87	*
	6931-मध्यान्ह भोजन कार्यक्रम	0702	--	--	3016.50	3016.50	*	--	--	--	--	*
*	6931-मध्यान्ह भोजन कार्यक्रम	0703	--	--	21434.86	21434.86	*	--	--	1322.11	1322.11	*
	6981-जवाहरलाल नेहरू राष्ट्रीय शहरी पुनर्नवी मिशन	0101	--	--	27132.48	27132.48	*	--	--	16960.58	16960.58	*
	7321-निर्धनों के लिए शहरी सेवा कार्यक्रम	1201	--	--	4298.63	4298.63	*	--	--	5282.00	5282.00	*
	7321-निर्धनों के लिए शहरी सेवा कार्यक्रम	0103	--	--	1075.00	1075.00	*	--	--	--	--	*
*	7400-सिंधस्थ मेले के लिए व्यवस्था	0101	--	--	--	--	*	--	--	5100.00	5100.00	*
	0494-आश्रम	0102	--	--	4345.32	4345.32	*	--	--	--	--	*
*	0538-शिक्षित युवकों को स्वरोजगार हेतु प्रशिक्षण एवं अद्योसंरचना निर्माण हेतु अनुदान	0603	--	--	--	--	*	--	--	1264.24	1264.24	*
	5169-विद्यालयों में मध्यान्ह भोजन कार्यक्रम	0102	--	--	3095.10	3095.10	*	--	--	--	--	*
*	6981-जवाहर लाल नेहरू राष्ट्रीय शहरी पुनर्नवी मिशन	0103	--	--	1572.92	1572.92	*	--	--	--	--	*
*	6982-शहरी एवं मलिन बस्ती विकास हेतु समेकित योजना	0101	--	--	1772.25	1772.25	*	--	--	--	--	*
*	1392-छात्रवृत्ति एवं वृत्तियां	0102	--	--	4090.49	4090.49	*	--	--	3236.31	3236.31	*
*	1398-छात्रावास/आश्रमों का परिचालन	0102	--	--	4075.37	4075.37	*	--	--	2688.63	2688.63	*
*	2676-पोस्ट-मैट्रिक छात्रवृत्तियां	0103	--	--	--	--	*	--	--	8290.46	8290.46	*
*	2676-पोस्ट-मैट्रिक छात्रवृत्तियां	0803	--	--	--	--	*	--	--	4015.57	4015.57	*
*	2949-गणवेश का प्रदाय	0102	--	--	1327.36	1327.36	*	--	--	1080.83	1080.83	*
*	4675-स्वरोजगार योजना	0603	--	--	1711.76	1711.76	*	--	--	1250.00	1250.00	*
*	4717-अनुसूचित जाति छात्रावास	0103	--	--	6022.28	6022.28	*	--	--	4049.96	4049.96	*
*	0494-आश्रम	0102	--	--	--	--	*	--	--	2924.56	2924.56	*
*	5133-अन्य छात्रवृत्तियां	0103	--	--	4664.27	4664.27	*	--	--	3773.70	3773.70	*
*	6500-विशेष पिछड़ी जनजातियों का विकास	0802	--	--	3570.15	3570.15	*	--	--	5044.00	5044.00	*
	8805-प्राथमिक स्तर में बालिकाओं एवं बालकों को छात्रवृत्ति	0102	--	--	2424.84	2424.84	*	--	--	2394.45	2394.45	*
	8805-प्राथमिक स्तर में बालिकाओं एवं बालकों को छात्रवृत्ति	0103	--	--	1368.80	1368.80	*	--	--	1414.00	1414.00	*

* बजट में पृथक से कोई कोड नहीं दिये जाने के कारण प्राप्तिकर्ता एवं पूंजीगत परिसम्पत्तियों के गठन हेतु सहायक अनुदानों को प्रदर्शित नहीं किया जा सकता है।

परिशिष्ट-IV – जारी

प्राप्तिकर्ता	योजना	टी.एस.पी./ एस.सी.एस. पी/ सामान्य /एफ. सी/ई.ए.पी.	2011-12			कुल विमुक्त राशि में से परिस- पतियों के निर्माण हेतु स्वीकृत राशि (स्वीकृति आदेश/ योजना रूपांकन से)	2010-11			कुल विमुक्त राशि में से परिस- पतियों के निर्माण हेतु स्वीकृत राशि (स्वीकृति आदेश/ योजना रूपांकन से)		
			आयोज- नेतर	आयोजना			योग	आयोज- नेतर	आयोजना		योग	
				राज्य आयोजना	सी.एस एस/ सीपी				राज्य आयोजना			सी.एस एस/ सीपी
	0671-स्वैच्छिक संगठनों को शैक्षणिक तथा अन्य कल्याणकारी प्रवृत्तियों हेतु अनुदान	0103	--	1042.50	--	1042.50	*	--	--	--	--	*
	6484-आर.टी.ई.के तहत अशासकीय विद्यालयों को ट्यूशन फीस की प्रतिपूर्ति	0101	--	1442.00	--	1442.00	*	--	--	--	--	*
	6484-आर.टी.ई.के तहत अशासकीय विद्यालयों को ट्यूशन फीस की प्रतिपूर्ति	0103	--	1412.00	--	1412.00	*	--	--	--	--	*
	5834-पायका (पंचायत युवा क्रीड़ा एवं खेल अभियान)	0701	--	--	3436.53	3436.53	*	--	--	--	--	*
*	8844-बालिकाओं की शिक्षा के लिये प्रोत्साहन योजना (कक्षा 9 एवं 11)	0103	--	1827.74	--	1827.74	*	--	1528.61	--	1528.61	*
*	8844-बालिकाओं की शिक्षा के लिये प्रोत्साहन योजना (कक्षा 9 एवं 11)	0102	--	1594.32	--	1594.32	*	--	1059.56	--	1059.56	*
*	3757-राहत एवं पुनर्वास हेतु जिलाध्यक्ष कार्यालय भोपाल में अतिरिक्त अमला		--	--	--	--	*	3368.00	--	--	3368.00	*
*	5067-लाडली लक्ष्मी योजना	0101	--	50902.48	--	50902.48	*	--	19325.56	--	19325.56	*
*	5067-लाडली लक्ष्मी योजना	0102	--	8595.59	--	8595.59	*	--	6013.83	--	6013.83	*
*	5067-लाडली लक्ष्मी योजना	0103	--	9200.24	--	9200.24	*	--	6193.09	--	6193.09	*
*	5442-मुख्यमंत्री श्रमिक सुरक्षा योजना-2007	0101	--	1928.00	--	1928.00	*	--	2151.94	--	2151.94	*
	5442-मुख्यमंत्री श्रमिक सुरक्षा योजना-2007	0102	--	1090.00	--	1090.00	*	--	--	--	--	*
*	5442-मुख्यमंत्री श्रमिक सुरक्षा योजना-2007	0103	--	--	--	--	*	--	1287.78	--	1287.78	*
*	6710-दीन दयाल अन्त्योदय मिशन हेतु वित्तीय सहायता	0101	--	2137.40	--	2137.40	*	--	2010.20	--	2010.20	*
*	6710-दीन दयाल अन्त्योदय मिशन हेतु वित्तीय सहायता	0102	--	1080.89	--	1080.89	*	--	1016.76	--	1016.76	*
	6593-ग्वालियर एवं बुरहानपुर में आंतरिक सड़कों का निर्माण		--	2500.00	--	2500.00	*	--	--	--	--	*
*	7084-राष्ट्रीय परिवार सहायता योजना	0101	--	2707.90	--	2707.90	*	--	2617.49	--	2617.49	*
*	7084-राष्ट्रीय परिवार सहायता योजना	0102	--	1254.91	--	1254.91	*	--	1884.13	--	1884.13	*
*	7084-राष्ट्रीय परिवार सहायता योजना	0103	--	--	--	--	*	--	1010.85	--	1010.85	*
*	8786-इंदिरा गांधी राष्ट्रीय वृद्धावस्था पेंशन	0101	--	9728.31	--	9728.31	*	--	7886.80	--	7886.80	*
*	8786-इंदिरा गांधी राष्ट्रीय वृद्धावस्था पेंशन	0102	--	4680.22	--	4680.22	*	--	3911.20	--	3911.20	*
*	8786-इंदिरा गांधी राष्ट्रीय वृद्धावस्था पेंशन	0103	--	4699.74	--	4699.74	*	--	--	--	--	*

* बजट में पृथक से कोई कोड नहीं दिये जाने के कारण प्राप्तिकर्ता एवं पूंजीगत परिसम्पत्तियों के गठन हेतु सहायक अनुदानों को प्रदर्शित नहीं किया जा सकता है।

परिशिष्ट-IV – जारी

प्राप्तिकर्ता	योजना	टी.एस.पी./ एस.सी.एस. पी/ सामान्य /एफ. सी/ई.ए.पी.	2011-12			कुल विमुक्त राशि में से परिस- पत्तियों के निर्माण हेतु स्वीकृत राशि (स्वीकृति आदेश/ योजना रूपांकन से)	2010-11			(लाख ₹ में) कुल विमुक्त राशि में से परिस- पत्तियों के निर्माण हेतु स्वीकृत राशि (स्वीकृति आदेश/ योजना रूपांकन से)		
			आयोज- नेतर	आयोजना			योग	आयोज- नेतर	आयोजना		योग	
				राज्य आयोजना	सी.एस एस/ सीपी				राज्य आयोजना			सी.एस एस/ सीपी
	9142-सामाजिक सुरक्षा एवं कल्याण	0103	--	4375.32	--	4375.32	*	--	3603.75	--	3603.75	*
*	9142-सामाजिक सुरक्षा एवं कल्याण	0102	--	5262.98	--	5262.98	*	--	7804.44	--	7804.44	*
*	5169-विद्यालयों में मध्याह्न भोजन योजना	0102	--	--	--	--	*	--	5124.63	--	5124.63	*
*	0096-अग्नि पीड़ितों को राहत		1005.90	--	--	1005.90	*	1145.23	--	--	1145.23	*
*	0747-ओला पीड़ितों को राहत		1111.85	--	--	1111.85	*	1024.88	--	--	1024.88	*
	2018-नगद दान		2078.86	--	--	2078.86	*	1017.13	--	--	1017.13	*
	2661-पेयजल की पूर्ति		2310.67	--	--	2310.67	*	3189.60	--	--	3189.60	*
	6097-सर्पदंश पर आर्थिक सहायता		--	--	--	--	*	1889.53	--	--	1889.53	*
*	8030-पुनःस्थापना के लिए सहायता अन्य कार्य हेतु		44360.81	--	--	44360.81	*	92176.92	--	--	92176.92	*
*	8874-सूखा राहत एवं रोजगार के लिये अतिरिक्त प्रावधान		--	--	--	--	*	2217.85	--	--	2217.85	*
*	3828-लघु सिंचाई योजना	0420	--	--	1696.11	1696.11	*	--	--	--	--	*
*	1060-उर्वरक गुणवत्ता नियंत्रण प्रयोगमाला	0103	--	--	--	--	*	--	4460.72	--	4460.72	*
	5614-जनश्री बीमा योजना	0101	--	--	--	--	*	1610.99	1152.55	--	2763.54	*
*	5626-राष्ट्रीय कृषि विकास योजना	0101	--	17915.12	--	17915.12	*	--	26997.16	--	26997.16	*
*	5626-राष्ट्रीय कृषि विकास योजना	0102	--	8342.93	--	8342.93	*	--	10761.63	--	10761.63	*
*	5626-राष्ट्रीय कृषि विकास योजना	0103	--	5602.51	--	5602.51	*	--	7413.21	--	7413.21	*
	5626-राष्ट्रीय कृषि विकास योजना	1501	--	--	4532.49	4532.49	*	--	--	7697.38	7697.38	*
	6366-खाद एवं उर्वरकों की व्यवस्था के लिए पूंजी पर ब्याज		3500.54	--	--	3500.54	*	2500.00	--	--	2500.00	*
*	7910-सूक्ष्म सिंचाई के लिए केन्द्र प्रवर्तित योजना	0701	--	--	4960.86	4960.86	*	--	--	3347.58	3347.58	*
	7910-सूक्ष्म सिंचाई के लिए केन्द्र प्रवर्तित योजना	0702	--	--	1907.70	1907.70	*	--	--	1345.13	1345.13	*
	5899-पशु चिकित्सा विज्ञान विश्व विद्यालय जबलपुर	0101	892.06	450.00	--	1342.06	*	700.88	427.84	--	1128.72	*
	6078-बुन्देलखण्ड क्षेत्र में पशुधन विकास	1501	--	--	2277.79	2277.79	*	--	--	1655.11	1655.11	*
	3939-विक्रम विश्वविद्यालय उज्जैन		1086.00	--	--	1086.00	*	1086.00	--	--	1086.00	*
	0570-सार्वजनिक वितरण प्रणाली के अंतर्गत सहकारी समितियों का खाद्यान्न की बिक्री से होने वाली हानि की प्रतिपूर्ति		1100.00	--	--	1100.00	*	1491.06	--	--	1491.06	*
*	5623-गरीबी रेखा से नीचे रहने वाले परिवारों के लिये खाद्यान्न योजना		32999.99	--	--	32999.99	*	29000.00	--	--	29000.00	*

* बजट में पृथक से कोई कोड नहीं दिये जाने के कारण प्राप्तिकर्ता एवं पूंजीगत परिसम्पत्तियों के गठन हेतु सहायक अनुदानों को प्रदर्शित नहीं किया जा सकता है।

परिशिष्ट-IV – जारी

प्राप्तिकर्ता	योजना	टी.एस.पी./ एस.सी.एस. पी/ सामान्य /एफ. सी/ई.ए.पी.	2011-12			कुल विमुक्त राशि में से परिस- पतियों के निर्माण हेतु स्वीकृत राशि (स्वीकृति आदेश/ योजना रूपांकन से)	2010-11			(लाख ₹ में) कुल विमुक्त राशि में से परिस- पतियों के निर्माण हेतु स्वीकृत राशि (स्वीकृति आदेश/ योजना रूपांकन से)		
			आयोज- नेतर	आयोजना			योग	आयोज- नेतर	आयोजना		योग	
				राज्य आयोजना	सी.एस एस/सीपी				राज्य आयोजना			सी.एस एस/ सीपी
*	5624-सार्वजनिक वितरण प्रणाली के अंतर्गत खाद्य उपार्जन हेतु प्रोत्साहन		60787.69	--	--	60787.69	*	33149.62	--	--	33149.62	*
*	6645-अन्त्योदय खाद्य योजना		2205.02	--	--	2205.02	*	2464.88	--	--	2464.88	*
*	1455-जवाहर लाल नेहरू कृषि विश्वविद्यालय जबलपुर तथा कृषि महाविद्यालय को सहायक अनुदान	0101	1900.00	1000.00	--	2900.00	*	1900.00	353.12	--	2253.12	*
	1455-जवाहर लाल नेहरू कृषि विश्वविद्यालय जबलपुर तथा कृषि महाविद्यालय को सहायक अनुदान		1200.00	--	--	1200.00	*	--	--	--	--	*
*	5664-ग्वालियर में नवीन कृषि महाविद्यालय की स्थापना	0101	1900.00	1200.00	--	3100.00	*	1710.00	853.12	--	2563.12	*
*	6934-सहकारी बैंक/ऋण वितरण के पुनर्गठन हेतु अनुदान		10345.84	--	--	10345.84	*	1689.28	--	--	1689.28	*
*	7895-दाम दुपट योजना	0102	--	3231.00	--	3231.00	*	--	--	--	--	*
	7895-दाम दुपट योजना	0103	--	1339.00	--	1339.00	*	--	1478.12	--	1478.12	*
*	9254-सहकारी बैंकों के माध्यम से लघु अवधि कृषि ऋणों पर ब्याज अनुदान	0101	--	--	--	--	*	--	10699.58	--	10699.58	*
	9254-सहकारी बैंकों के माध्यम से लघु अवधि कृषि ऋणों पर ब्याज अनुदान	0102	--	2392.50	--	2392.50	*	--	3235.61	--	3235.61	*
*	9254-सहकारी बैंकों के माध्यम से लघु अवधि कृषि ऋणों पर ब्याज अनुदान	0103	--	1785.00	--	1785.00	*	--	1110.91	--	1110.91	*
*	7755-मध्यप्रदेश ग्रामीण बजट संभाव्यता	1201	--	--	2072.75	2072.75	*	--	--	5000.00	5000.00	*
	6295-डेयरी संचालन विकास और विस्तार गतिविधियां	0101	--	1357.75	--	1357.75	*	--	--	--	--	*
	6874-स्टेट वाईड एरिया नेटवर्क की स्थापना	0101	--	1036.00	--	1036.00	*	--	--	--	--	*
	6627-अनाज की प्राप्ति की कम्प्यूटरीकरण परियोजना	0101	--	1000.00	--	1000.00	*	--	--	--	--	*
	7755-मध्यप्रदेश ग्रामीण आजीविका बजट	1202	--	--	--	--	*	--	--	1270.00	1270.00	*
*	8701-स्वर्णजयंती ग्राम स्वरोजगार योजना	0701	--	--	2374.44	2374.44	*	--	--	2841.35	2841.35	*
	8701-स्वर्णजयंती ग्राम स्वरोजगार योजना	0702	--	--	--	--	*	--	--	1091.26	1091.26	*
*	9249-बेकवर्ड रिजन ग्राण्ड फण्ड योजना	0101	--	28943.60	--	28943.60	*	--	25267.00	--	25267.00	*
*	9249-बेकवर्ड रिजन ग्राण्ड फण्ड योजना	0102	--	19487.34	--	19487.34	*	--	26790.00	--	26790.00	*
*	9249-बेकवर्ड रिजन ग्राण्ड फण्ड योजना	0103	--	12457.37	--	12457.37	*	--	15445.00	--	15445.00	*

* बजट में पृथक से कोई कोड नहीं दिये जाने के कारण प्राप्तिकर्ता एवं पूंजीगत परिसम्पत्तियों के गठन हेतु सहायक अनुदानों को प्रदर्शित नहीं किया जा सकता है।

परिशिष्ट-IV – जारी

प्राप्तिकर्ता	योजना	टी.एस.पी./ एस.सी.एस. पी/ सामान्य /एफ. सी/ई.ए.पी.	2011-12					कुल विमुक्त राशि में से परिस- पतियों के निर्माण हेतु स्वीकृत राशि (स्वीकृति आदेश/ योजना रूपांकन से)	2010-11			(लाख ₹ में) कुल विमुक्त राशि में से परिस- पतियों के निर्माण हेतु स्वीकृत राशि (स्वीकृति आदेश/ योजना रूपांकन से)
			आयोज- नेतर	आयोजना		योग	आयोज- नेतर		आयोजना		योग	
				राज्य आयोजना	सी.एस एस/सीपी				राज्य आयोजना	सी.एस एस/ सीपी		
*	6923-राष्ट्रीय ग्रामीण रोजगार गारंटी योजना	0701	--	--	12157.68	12157.68	*	--	--	8838.36	8838.36	*
*	6923-राष्ट्रीय ग्रामीण रोजगार गारंटी योजना	0702	--	--	13676.47	13676.47	*	--	--	8385.53	8385.53	*
*	6923-राष्ट्रीय ग्रामीण रोजगार गारंटी योजना	0703	--	--	7815.44	7815.44	*	--	--	5575.52	5575.52	*
*	6109-जल तथा अद्योसंरचना का पुनर्भरण एवं संग्रहण, सुधार	1501	--	--	--	--	*	--	--	6160.00	6160.00	*
*	6109-जल तथा अद्योसंरचना का पुनर्भरण एवं संग्रहण, सुधार	1503	--	--	--	--	*	--	--	1540.00	1540.00	*
*	6226-13वे वित्त आयोग की अनुशंसा अनुसार पंचायती राज्य संस्थाओं को विशेष क्षेत्र अनुदान		3051.00	--	--	3051.00	*	1991.40	--	--	1991.40	*
*	6244-13वे वित्त आयोग की अनुशंसा अनुसार पंचायती राज्य संस्थाओं को सामान्य अनुदान		55756.00	--	--	55756.00	*	38304.00	--	--	38304.00	*
*	6360-चयनित कृषक संस्थाओं हेतु निधि की व्यवस्था		--	--	--	--	*	733.83	--	1592.54	2326.37	*
*	6931-मध्यान्ह भोजन कार्यक्रम	0701	--	--	3175.41	3175.41	*	--	--	30120.79	30120.79	*
*	6931-मध्यान्ह भोजन कार्यक्रम	0702	--	--	27837.80	27837.80	*	--	--	11423.01	11423.01	*
*	6931-मध्यान्ह भोजन कार्यक्रम	0703	--	--	1734.14	1734.14	*	--	--	19988.64	19988.64	*
*	7886-मध्यान्ह भोजन सामग्री का परिवहन	0801	--	--	5816.11	5816.11	*	--	--	6046.66	6046.66	*
*	7886-मध्यान्ह भोजन सामग्री का परिवहन	0802	--	--	2584.90	2584.90	*	--	--	2687.42	2687.42	*
*	7886-मध्यान्ह भोजन सामग्री का परिवहन	0803	--	--	4523.60	4523.60	*	--	--	4702.99	4702.99	*
*	9186-खेत तालाब योजना	1501	--	--	--	--	*	--	--	2520.00	2520.00	*
*	8209-पंचायत कर्मियों को मानदेय एवं सुविधायें		1027.13	--	--	1027.13	*	--	--	--	--	*
*	8214-सचिवालय प्रबन्धन		4328.88	--	--	4328.88	*	--	--	--	--	*
*	5084-अनुसूचित जाति/जनजाति के किसानों के कुओं तक विद्युत लाइनों का विस्तार	0102	--	--	2540.28	2540.28	*	--	1582.58	--	1582.58	*
*	5084-अनुसूचित जाति/जनजाति के किसानों के कुओं तक विद्युत लाइनों का विस्तार	0603	--	--	3193.67	3193.67	*	--	--	--	--	*
*	5114-विद्युतीय क्षेत्र विकास कार्यक्रम चरण-2 के अंतर्गत डी.एफ.आई.डी. से अनुदान	1201	--	--	--	--	*	--	--	2000.00	2000.00	*
*	5230-मजरे/टोलों का विद्युतीकरण	0102	--	--	2057.82	2057.82	*	--	2569.63	--	2569.63	*
*	5230-मजरे/टोलों का विद्युतीकरण	0103	--	--	1176.92	1176.92	*	--	1100.80	--	1100.80	*

* बजट में पृथक से कोई कोड नहीं दिये जाने के कारण प्राप्तिकर्ता एवं पूंजीगत परिसम्पत्तियों के गठन हेतु सहायक अनुदानों को प्रदर्शित नहीं किया जा सकता है।

परिशिष्ट-IV - जारी

प्राप्तिकर्ता	योजना	टी.एस.पी. / एस. सी.एस. पी/ सामान्य /एफ. सी/ई.ए. पी.	2011-12				कुल विमुक्त राशि में से परिस-पतियों के निर्माण हेतु स्वीकृत राशि (स्वीकृति आदेश/ योजना रूपांकन से)	2010-11				कुल विमुक्त राशि में से परिस-पतियों के निर्माण हेतु स्वीकृत राशि (स्वीकृति आदेश/ योजना रूपांकन से)
			आयोज-नेतर	योग		आयोज-नेतर		आयोजना		योग		
				राज्य आयोजना	सी.एस एस/ सीपी			राज्य आयोजना	सी.एस एस/ सीपी			
	3220-मध्यप्रदेश ऊर्जा विकास निगम को सहायक अनुदान	0410	--	--	--	--	*	--	--	1725.00	1725.00	*
	7891-रानी दुर्गावती सहायता योजना	0103	--	--	--	--	*	--	1129.58	--	1129.58	*
	3801-लघु उद्योगों को ब्याज अनुदान	0101	--	--	--	--	*	--	1713.36	--	1713.36	*
	5492-भारत ओमान रिफाइनरी लिमिटेड वर्क्स कांट्रेक्ट टेक्स की प्रतिपूर्ति	0101	--	--	--	--	*	--	2244.04	--	2244.04	*
	7880-उद्योग निवेश संवर्धन सहायता योजना	0101	--	--	--	--	*	--	1597.39	--	1597.39	*
	9068-औद्योगिक इकाइयों बने लागत पूंजी अनुदान	0101	--	--	--	--	*	--	2144.12	--	2144.12	*
	6344-मदरसों का आधुनिकीकरण	0801	--	--	1041.43	1041.43	*	--	--	1304.57	1304.57	*
*	6299-पंचायत के ग्रामीण क्षेत्रों को सहायक खनिजों से प्राप्त राजस्व प्राप्तियों का अंतरण	0101	26225.34	--	--	26225.34	*	11398.17	--	--	11398.17	*
	6260-विध्याचल एवं सतपुड़ा भवनों में लोकल एरिया नेटवर्क की स्थापना	0101	--	--	--	--	*	--	1160.00	--	1160.00	*
	3346-मध्यप्रदेश राज्य पर्यटन विकास निगम को सूचना एवं प्रचार के लिए अनुदान	0101	--	1650.00	--	1650.00	*	--	1650.00	--	1650.00	*
*	6270-जन अभियान परिषद का गठन	0101	--	1910.00	--	1910.00	*	--	--	--	--	*
	6280-आर्थिक पुनर्वास		--	--	--	--	*	10400.00	--	--	10400.00	*
*	6655-मध्यप्रदेश ग्रामीण सड़क विकास प्राधिकरण को अनुदान	0701	--	--	7000.00	7000.00	*	--	--	--	--	*
	7419-बालिकाओं को प्राथमिक शिक्षा के राष्ट्रीय कार्यक्रम हेतु राजीव गांधी मिशन को अनुदान (एन.पी.ई.जी.ई.एल.)	0701	--	--	--	--	*	--	--	1887.80	1887.80	*
	4035-शहरी निकायों को मुद्रांक एवं पंजीकरण शुल्क के सरचार्ज का स्थानान्तरण		14015.42	--	--	14015.42	*	6468.00	--	--	6468.00	*
	4610-अतिरिक्त मुद्रांक शुल्क की वसूली के विरुद्ध अनुदान		12476.12	--	--	12476.12	*	27126.60	--	--	27126.60	*
	6086-राज्य वित्त आयोग की अनुशंसा तहत अद्योसंरचना विकास के लिए अनुदान	0102	--	--	--	--	*	--	3328.49	--	3328.49	*
	6086-राज्य वित्त आयोग की अनुशंसा तहत अद्योसंरचना विकास के लिए अनुदान	0103	--	--	--	--	*	--	2219.00	--	2219.00	*

* बजट में पृथक से कोई कोड नहीं दिये जाने के कारण प्राप्तिकर्ता एवं पूंजीगत परिसम्पत्तियों के गठन हेतु सहायक अनुदानों को प्रदर्शित नहीं किया जा सकता है।

परिशिष्ट-IV - जारी

प्राप्तिकर्ता	योजना	टी.एस.पी. / एस. सी.एस. पी/ सामान्य /एफ. सी/ई.ए. पी.	2011-12			कुल विमुक्त राशि में से परिस- पतियों के निर्माण हेतु स्वीकृत राशि (स्वीकृति आदेश/ योजना रूपांकन से)	2010-11			कुल विमुक्त राशि में से परिस- पतियों के निर्माण हेतु स्वीकृत राशि (स्वीकृति आदेश/ योजना रूपांकन से)		
			आयोज- नेतर	योग			आयोज- नेतर	आयोजना			योग	
				राज्य आयोजना	सी.एस एस/ सीपी			राज्य आयोजना	सी.एस एस/ सीपी			
	6107-राज्य वित्त आयोग की अनुशंसा तहत जनपद पंचायत को सामान्य उद्देश्य के लिए अनुदान		1945.08	--	--	1945.08	*	1796.51	--	--	1796.51	*
	7668-स्थानीय निकायों को मूलभूत सेवाओं के लिए एक मुश्त अनुदान (राज्यकरों का अंश)	0101	--	34894.00	--	34894.00	*	--	24571.00	--	24571.00	*
	7668-स्थानीय निकायों को मूलभूत सेवाओं के लिए एक मुश्त अनुदान (राज्यकरों का अंश)	0102	--	12869.00	--	12869.00	*	--	14827.44	--	14827.44	*
	7668-स्थानीय निकायों को मूलभूत सेवाओं के लिए एक मुश्त अनुदान (राज्यकरों का अंश)	0103	--	9097.00	--	9097.00	*	--	9695.56	--	9695.56	*
	7668-स्थानीय निकायों को मूलभूत सेवाओं के लिए एक मुश्त अनुदान (राज्यकरों का अंश)		14141.00	--	--	14141.00	*	12274.00	--	--	12274.00	*
	8017-मोटर वाहन कर से प्राप्त, आय से सड़कों के रख रखाव हेतु शहरी निकायों को अनुदान		11097.00	--	--	11097.00	*	8000.00	--	--	8000.00	*
	8018-शहरी निकायों को प्रवेश करों का अन्तरण		147538.79	--	--	147538.79	*	126846.87	--	--	126846.87	*
	8209-पंचायत कर्मियों को मानदेय एवं सुविधाएं		--	--	--	--	*	1346.04	--	--	1346.04	*
	8214-सचिवालय प्रबंधन		--	--	--	--	*	4302.16	--	--	4302.16	*
	8860-मूल्य वर्धित (वेट) कर प्रणाली लागू होने से शहरी निकायों को अनुकम्पा राशि का अंतरण		44013.00	--	--	44013.00	*	36900.00	--	--	36900.00	*
	6809-कस्तूरबा गांधी ग्रामीण बालिका विद्यालय	0101	--	1594.00	--	1594.00	*	--	--	--	--	*
	6809-कस्तूरबा गांधी ग्रामीण बालिका विद्यालय	0701	--	--	--	8997.61	*	--	--	3681.00	3681.00	*
	9436-यात्री कर की समाप्ति के एवज में नगरीय स्थानीय निकायों को विशेष अनुदान		8997.61	--	--	--	*	9000.00	--	--	9000.00	*
	6655-मध्यप्रदेश ग्रामीण सड़क विकास प्राधिकरण को अनुदान	0701	--	--	--	--	*	--	--	7000.00	7000.00	*
	5129-राज्य ग्रामीण सड़क संबद्धता	0102	--	--	--	--	*	--	1137.00	--	1137.00	*
	10 करोड़ से कम की अन्य योजनाएं	0101	1421.66	26108.64	--	27530.30	*	1820.30	28498.93	--	30319.23	*
		0102	--	13753.34	--	13753.34	*	--	12712.64	--	12712.64	*
		0103	--	13967.28	--	13967.28	*	--	13125.25	--	13125.25	*
		0410	--	--	--	--	*	--	--	403.00	403.00	*

* बजट में पृथक से कोई कोड नहीं दिये जाने के कारण प्राप्तिकर्ता एवं पूंजीगत परिसम्पत्तियों के गठन हेतु सहायक अनुदानों को प्रदर्शित नहीं किया जा सकता है।

परिशिष्ट-IV – जारी

प्राप्तिकर्ता	योजना	टी.एस.पी. / एस. सी.एस. पी/ सामान्य /एफ. सी/ई.ए. पी.	2011-12				कुल विमुक्त राशि में से परिस- पतियों के निर्माण हेतु स्वीकृत राशि (स्वीकृति आदेश/ योजना रूपांकन से)	2010-11				कुल विमुक्त राशि में से परिस- पतियों के निर्माण हेतु स्वीकृत राशि (स्वीकृति आदेश/ योजना रूपांकन से)	
			आयोज- नेतर	राज्य आयोजना		योग		आयोज- नेतर	आयोजना		योग		
				राज्य आयोजना	सी.एस एस/ सीपी				राज्य आयोजना	सी.एस एस/ सीपी			
		0602	--	--	687.17	687.17	*	--	--	914.60	914.60	*	
		0603	--	--	636.32	636.32	*	--	--	1681.40	1681.40	*	
		0701	--	--	5524.35	5524.35	*	--	--	8639.94	8639.94	*	
		0702	--	--	5322.50	5322.50	*	--	--	5524.43	5524.43	*	
		0703	--	--	5631.55	5631.55	*	--	--	6303.07	6303.07	*	
		0801	--	--	774.16	774.16	*	--	--	1833.67	1833.67	*	
		0802	--	--	430.01	430.01	*	--	--	465.50	465.50	*	
		0803	--	--	56.32	56.32	*	--	--	105.14	105.14	*	
		1201	--	--	1579.80	1579.80	*	--	--	595.60	595.60	*	
		1202	--	--	1049.77	1049.77	*	--	--	147.77	147.77	*	
		1203	--	--	953.27	953.27	*	--	--	1209.63	1209.63	*	
		1503	--	--	704.24	704.24	*	--	--	1047.40	1047.40	*	
		NP			17250.13	--	17250.13	*	20262.53	--	--	20262.53	*
	महायोग				738835.22	481869.08	393696.58		1614400.88	657084.67	439722.73	391899.70	1488707.10

* बजट में पृथक से कोई कोड नहीं दिये जाने के कारण प्राप्तिकर्ता एवं पूंजीगत परिसम्पत्तियों के गठन हेतु सहायक अनुदानों को प्रदर्शित नहीं किया जा सकता है।

परिशिष्ट-IV – समाप्त

समूह शीर्षों के नामकरण की सूची नीचे दी गई है :-

समूह शीर्ष	नामकरण
0101	राज्य आयोजना-सामान्य
0102	जनजाति क्षेत्र उप-योजना
0103	अनुसूचित जाति उप-योजना
0701	केन्द्र प्रवर्तित योजनाएँ (सामान्य)
0702	केन्द्र प्रवर्तित योजनाएँ (अनुसूचित जाति उप-योजना)
0703	केन्द्र प्रवर्तित योजनाएँ अनुसूचित जाति उप-योजना
0801	केन्द्र क्षेत्रीय योजना (सामान्य)
0802	केन्द्र क्षेत्रीय योजना (जनजाति उप-योजना)
0803	केन्द्र क्षेत्रीय योजना (अनुसूचित जाति योजना)
0410	ऊर्जा विकास निधि
1201	विदेशी सहायता प्राप्त परियोजनाएँ (सामान्य)
1202	विदेशी सहायता प्राप्त परियोजनाएँ (आदिवासी उप-योजना)
1203	विदेशी सहायता प्राप्त परियोजनाएँ (अनुसूचित जाति योजना)
1301	केन्द्रीय वित्त आयोग की अनुशंसा (सामान्य)
1302	केन्द्रीय वित्त आयोग की अनुशंसा (आदिवासी उप-योजना)
1303	केन्द्रीय वित्त आयोग की अनुशंसा (अनुसूचित जाति योजना)
0602	भारत सरकार से जनजाति क्षेत्र उप-योजना-निधियों के लिए वित्त पोषित योजना
0603	भारत सरकार से अनुसूचित जनजाति-योजना निधियों के लिए वित्त पोषित योजना
1501	अतिरिक्त केन्द्रीय सहायता (सामान्य)
1502	अतिरिक्त केन्द्रीय सहायता (टी.एस.पी.)
1503	अतिरिक्त केन्द्रीय सहायता (एस.सी.पी.)

परिशिष्ट-V विदेशी सहायता प्राप्त परियोजनाओं के ब्यौरे

(लाख ₹ में)

सहायता देने वाली संस्था (भारत सरकार द्वारा अनुमोदित परियोजना)	योजना/परियोजना	कुल अनुमोदित सहायता	प्राप्त राशि						अभी प्राप्त की जाने वाली राशि		पुनर्भुगतान की गई राशि			पुनर्भुगतान होने योग्य राशि	व्यय		
			अनुदान			कर्ज			अनुदान	कर्ज	कर्ज				2010-11 तक	2011-12	योग
			2010-11 तक	2011-12	योग	2010-11 तक	2011-12	योग			2010-11 तक	2011-12	योग				
1	2	3	4	5	6	7	8	9			12	13	14	15	16	17	
विश्व बैंक(राष्ट्रीय हॉइड्रोलॉजी परियोजना-फेस-II)	निर्माण कार्य	723.30	341.18	282.87	624.05	--	--	--	--	--	--	--	--	--	341.18	282.87	
आई.बी.आर.डी. (आंतरिक लेखापरीक्षा का सुदृढीकरण एवं लेखाप्रशिक्षण विद्यालय की मरम्मत)	लेखा प्रशिक्षण विद्यालय	102.55	0.13	--	0.13	--	--	--	--	--	--	--	--	--	0.13	--	
ए.डी.बी. (मध्यप्रदेश राज्य सड़क क्षेत्र परियोजना फेस-II)	म.प्र.सड़क विकास कार्यक्रम	100534.76	100406.89	35610.76	136017.65	--	--	--	--	--	--	--	--	--	100406.89	35610.76	
डी.एफ.आई.डी (म.प्र.बिजली क्षेत्र सुधार कार्यक्रम-II)	विद्युत क्षेत्र विकास कार्यक्रम के अधीन डी.एफ.आई.डी. से अनुदान	2800.54	3280.15	800.54	4080.69	--	--	--	--	--	--	--	--	--	3280.15	800.54	
विश्व बैंक (तकनीकी शिक्षा गुणवत्ता सुधार कार्यक्रम)	विश्वबैंक सहायता प्राप्त तकनीकी शिक्षा गुणवत्ता सुधार कार्यक्रम-राज्य कार्यक्रम	54.63	56.05	33.03	89.08	--	--	--	--	--	--	--	--	--	56.05	33.03	
विश्व बैंक (जिला गरीबी आरंभिक कार्यक्रम)	डी.पी.आई.पी. योजनाएँ	14250.00	8750.00	9500.00	18250.00	--	--	--	--	--	--	--	--	--	8750.00	9500.00	

परिशिष्ट-V –जारी

(लाख ₹ में)

सहायता देने वाली संस्था (भारत सरकार द्वारा अनुमोदित परियोजना)	योजना/परियोजना	कुल अनुमोदित सहायता	प्राप्त राशि						अभी प्राप्त की जाने वाली राशि		पुनर्भुगतान की गई राशि			पुनर्भुगतान होने योग्य राशि	व्यय		
			अनुदान			कर्ज			अनुदान	कर्ज	कर्ज				2011-12 तक	2011-12 तक	2011-12
			2010-11 तक	2011-12	योग	2010-11 तक	2011-12	योग			2010-11 तक	2011-12	योग				
1	2	3	4	5	6	7	8	9	10	11	12	13	14	15	16	17	
आई.बी.आर.डी. (म.प्र.जल क्षेत्र पुनर्निर्माण परियोजना)	जल संसाधन प्रबंधन संस्थान, स्वरा	168.07	744.84	36.12	780.96	--	--	--	--	--	--	--	--	--	744.84	36.12	
आई.बी.आर.डी. (म.प्र.जल क्षेत्र पुनर्निर्माण परियोजना)	जल संसाधन प्रबंधन संस्थान, स्वराडक	146.52	59.36	18.22	77.58	--	--	--	--	--	--	--	--	--	59.36	18.22	
आई.बी.आर.डी. (म.प्र.जल क्षेत्र पुनर्निर्माण परियोजना)	जल संसाधन प्रबंधन संस्थान, स्वरा तालाब	92.74	265.06	5.86	270.92	--	--	--	--	--	--	--	--	--	265.06	5.86	
आई.बी.आर.डी. (म.प्र.जल क्षेत्र पुनर्निर्माण परियोजना)	सिंचाई तथा जल निकासी संस्थान-जल ससाधन विभाग	3450.58	3692.67	1405.95	5098.62	--	--	--	--	--	--	--	--	--	3692.67	1405.95	
आई.बी.आर.डी. (म.प्र.जल क्षेत्र पुनर्निर्माण परियोजना)	कछारों की पूर्व निर्मित सिंचाई योजनाओं की उत्पादकता में सुधार-कृषि विभाग	1988.21	479.80	447.39	927.19	--	--	--	--	--	--	--	--	--	479.80	447.39	
आई.बी.आर.डी. (म.प्र.जल क्षेत्र पुनर्निर्माण परियोजना)	कछारों की पूर्व निर्मित सिंचाई योजनाओं की उत्पादकता में सुधार-मछली पालन विभाग	1298.94	617.45	339.14	956.59	--	--	--	--	--	--	--	--	--	617.44	339.14	
आई.बी.आर.डी. (म.प्र.जल क्षेत्र पुनर्निर्माण परियोजना)	कछारों की पूर्व निर्मित सिंचाई परियोजनाओं की उत्पादकता में सुधार-उद्यानिकी विभाग	928.72	694.50	365.14	1059.64	--	--	--	--	--	--	--	--	--	694.50	365.14	

परिशिष्ट-V -जारी

(लाख ₹ में)

सहायता देने वाली संस्था (भारत सरकार द्वारा अनुमोदित परियोजना)	योजना/ परियोजना	कुल अनुमोदित सहायता	प्राप्त राशि						अभी प्राप्त की जाने वाली राशि		पुनर्भुगतान की गई राशि			पुनर्भुगतान होने योग्य राशि	व्यय		
			अनुदान			कर्ज			अनुदान	कर्ज	कर्ज				2011-12 तक	2011-12 तक	2011-12
			2010-11 तक	2011-12	योग	2010-11 तक	2011-12	योग			2010-11 तक	2011-12	योग				
1	2	3	4	5	6	7	8	9	10	11	12	13	14	15	16	17	
आई.बी.आर. डी. (म.प्र.जल क्षेत्र पुनर्निर्माण परियोजना)	कछारों की पूर्व निर्मित सिंचाई परियोजनाओं की उत्पादकता में सुधार—जवाहर लाल नेहरू कृषि विश्वविद्यालय	463.00	355.95	178.30	534.25	--	--	--	--	--	--	--	--	--	355.95	178.30	
आई.बी.आर. डी. (म.प्र.जल क्षेत्र पुनर्निर्माण परियोजना)	कछारों की पूर्व निर्मित सिंचाई परियोजनाओं की उत्पादकता में सुधार—पशुपालन विभाग	757.85	507.43	339.56	846.99	--	--	--	--	--	--	--	--	--	507.43	339.56	
आई.बी.आर. डी. (म.प्र.जल क्षेत्र पुनर्निर्माण परियोजना)	कछारों की पूर्व निर्मित सिंचाई परियोजनाओं की उत्पादकता में सुधार—जल संसाधन विभाग	55223.21	69100.38	17720.46	86820.84	--	--	--	--	--	--	--	--	--	69100.38	17720.46	
आई.बी.आर. डी. (म.प्र. जल क्षेत्र पुनर्निर्माण परियोजना)	समन्वित इकाई—पी.आई.सी.यू. में परियोजना क्रियान्वयन	1882.71	1870.85	443.02	2313.87	--	--	--	--	--	--	--	--	--	1870.85	443.02	
आई.डी.ए. (सामुदायिक वन प्रबंधन के लिये क्षमता का विकास)	जापान सामाजिक विकास निधि	--	127.37	--	127.37	--	--	--	--	--	--	--	--	--	127.37	--	
ए.डी.बी. (मध्यप्रदेश विद्युत क्षेत्र निवेश कार्यक्रम)	पारेषण प्रणाली कार्य के लिये निवेश	19303.20	--	--	--	88811.52	4391.14	93202.66	--	--	--	43863.57	43863.57	49339.09	82948.92	4391.14	

परिशिष्ट-V -जारी

(लाख ₹ में)

सहायता देने वाली संस्था (भारत सरकार द्वारा अनुमोदित परियोजना)	योजना/परियोजना	कुल अनुमोदित सहायता	प्राप्त राशि						अभी प्राप्त की जाने वाली राशि		पुनर्भुगतान की गई राशि			पुनर्भुगतान होने योग्य राशि	व्यय		
			अनुदान			कर्ज			अनुदान	कर्ज	कर्ज				2011-12 तक	2011-12 तक	2011-12
			2010-11 तक	2011-12	योग	2010-11 तक	2011-12	योग			2010-11 तक	2011-12	योग				
1	2	3	4	5	6	7	8	9	10	11	12	13	14	15	16	17	
ए.डी.बी. (म.प्र.राज्य सडक क्षेत्र परियोजना फेस-II)	सडक निर्माण कार्य	1546.00	94837.84	--	94837.84	--	--		--	--	--	--	--	--	94837.84	--	
डी.एफ.आई. डी. (म.प्र.शासन में निष्पादन प्रबंधन सुदृढीकरण)	शासकीय निर्माण कार्य प्रबंधन का सुदृढीकरण	950.00	2264.66	150.00	2414.66	--	--	--	--	--	--	--	--	--	2264.66	150.00	
डी.एफ.आई. डी. (म.प्र. गरीबों के लिये शहरी सेवाएँ कार्यक्रम)	गरीब लोगो के लिये शहरी सेवाएं कार्यक्रम	11404.45	10984.14	5387.51	16371.65	--	--	--	--	--	--	--	--	--	10984.14	5387.51	
डी.एफ.आई. डी. (म.प्र.ग्रामीण आजीविका परियोजना फेस-II)	म.प्र.ग्रामीण आजीविका परियोजना	10989.52	23363.00	3719.52	27082.52	--	--	--	--	--	--	--	--	--	23363.00	3719.52	
विश्व बैंक (तकनीकी शिक्षा गुणवत्ता सुधार कार्यक्रम)	विश्व बैंक सहायतायित तकनीकी शिक्षा गुणवत्ता सुधार कार्यक्रम- पॉलिटैक्निक महाविद्यालयों को अनुदान	--	27.47	--	27.47	--	--	--	--	--	--	--	--	--	27.47	--	

परिशिष्ट-V –जारी

(लाख ₹ में)

सहायता देने वाली संस्था (भारत सरकार द्वारा अनुमोदित परियोजना)	योजना/ परियोजना	कुल अनुमोदित सहायता	प्राप्त राशि						अभी प्राप्त की जाने वाली राशि		पुनर्भुगतान की गई राशि			पुनर्भुगतान होने योग्य राशि	व्यय		
			अनुदान			कर्ज			अनुदान	कर्ज	कर्ज				2011-12 तक	2011-12 तक	2011-12
			2010-11 तक	2011-12	योग	2010-11 तक	2011-12	योग			2010-11 तक	2011-12	योग				
1	2	3	4	5	6	7	8	9	10	11	12	13	14	15	16	17	
विश्व बैंक (तकनीकी शिक्षा गुणवत्ता सुधार कार्यक्रम)	विश्व बैंक सहायतायित तकनीकी शिक्षा गुणवत्ता सुधार कार्यक्रम – यांत्रिकी महाविद्यालयों को अनुदान	642.68	40.93	642.68	683.61	--	--	--	--	--	--	--	--	--	40.93	642.68	
ए.डी.बी. (म.प्र.विद्युत क्षेत्र निवेश कार्यक्रम परियोजना-V)	उप पारेषण तथा वितरण प्रणाली का सुदृढीकरण	48645.88	--	--	--	41089.07	23072.94	64162.01	--	--	--	64162.01	64162.01	--	41089.07	23072.94	
ए.डी.बी. (म.प्र.जलापूर्ति तथा पर्यावरण सुधार परियोजना)	नगर निगमों में मुलभूत सुविधाओं का विकास	27731.70	5286.20	1285.21	6571.41	69402.94	10129.79	79532.73	--	--	1438.09	1897.48	3335.57	76145.18	49563.62	11415.00	
ए.डी.बी. (म.प्र.जलापूर्ति तथा पर्यावरण सुधार परियोजना)	राजधानी में मुलभूत सुविधाओं का विकास	4465.51	707.75	163.99	871.74	11540.86	1779.99	13320.85	--	--	195.11	--	195.11	13125.74	7072.90	1943.98	
आई.एफ.ए.डी. (तेजस्विनी ग्रामीण महिला सशक्तीकरण कार्यक्रम)	तेजस्विनी ग्रामीण महिला सशक्तीकरण कार्यक्रम	1867.27	2562.13	924.27	3486.40	--	--	--	--	--	--	--	--	--	2562.13	924.27	

परिशिष्ट-V –समाप्त

(लाख ₹ में)

सहायता देने वाली संस्था (भारत सरकार द्वारा अनु-मोदित परि-योजना)	योजना / परि-योजना	कुल अनुमोदित सहायता	प्राप्त राशि						अभी प्राप्त की जाने वाली राशि		पुनर्भुगतान की गई राशि			पुनर्भुगतान होने योग्य राशि	व्यय		
			अनुदान			कर्ज			अनु-दान	कर्ज	कर्ज				2011-12 तक	2011-12 तक	2011-12
			2010-11 तक	2011-12	योग	2010-11 तक	2011-12	योग			2010-11 तक	2011-12	योग				
1	2	3	4	5	6	7	8	9	10	11	12	13	14	15	16	17	
--	शहरी परिवहन व्यवस्था का सुदृढीकरण	374.12	10.00	364.12	374.12	--	--	--	--	--	--	--	--	--	10.00	364.12	
--	भूमि अधिग्रहण के लिये क्षतिपूर्ति	1588.00	--	--	--	--	--	--	--	--	--	--	--	--	--	--	
विश्व बैंक (बांध पुनर्वास तथा सुधार परि-योजना)	बांध पुनर्वास तथा सुधार परि-योजना	177.75	4.33	39.68	44.01	--	--	--	--	--	--	--	--	--	4.33	39.68	
एशियन विकास बैंक (स.प्र फीडर बंटवारा योजना)	निवेश -कृषि संबंधी उपयोग हेतु स्वतंत्र फीडरों का प्रबन्ध	10381.71	--	--	--	--	10381.71	10381.71	--	--	--	--	--	10381.71	--	10381.71	
	योग	324934.12	331438.51	80203.34	411641.85	210844.39	49755.57	260599.96	--	--	1633.20	109923.06	111556.26	148991.72	506119.06	129958.91	

परिशिष्ट-VI-अ
आयोजनागत योजना व्यय

(लाख ₹ में)

बजट प्रावधान 2011-12						वास्तविक 2011-12				वास्तविक 2010-11					
भारत सरकार की योजनाएं	व्यय लेखाशीर्ष के अधीन राज्य योजनाएं	सामान्य / आदिवासी उप-योजना / अनुसूचित जाति उप-योजना	भारत सरकार का अंश- सी.एस.एस / सी.पी. योजना	राज्य अंश	कुल बजट प्रावधान	भारत सरकार द्वारा मुक्त	भारत सरकार का अंश - सी.एस.एस / सी.पी. योजना	राज्य अंश	योग व्यय	कुल बजट प्रावधान	जीओआई द्वारा मुक्त	भारत सरकार का अंश - सी.एस.एस / सी.पी. योजना	राज्य अंश	योग व्यय	
1	2	3	4	5	6	7	8	9	10	11	12	13	14	15	
राष्ट्रीय ग्रामीण स्वास्थ्य मिशन	मलेरिया	सामान्य (सी.एस.एस.)	--	--	3,57.97	3,06,05.56	--	--	3,45.65	6,25.00				5,78.63	
	मलेरिया	सामान्य (सी.एस.एस.)	--	--	2,42.81		--	--	2,51.13	3,80.00					1,63.92
	राष्ट्रीय स्वास्थ्य बीमा योजना	एस.सी.एस.पी. (सी.एस.एस.)	--	--	7,50.00		--	--	5,50.00	--	--	--	--	--	--
एकीकृत बाल विकास सेवाएं (आई.सी.डी.एस.)	एकीकृत बाल विकास सेवाएं	सामान्य (सी.एस.एस.)	--	--	6,08,91.57	9,28,77.29	--	--	6,11,49.45	3,67,79.99	7,00,90.32	--	--	3,67,12.17	
	एकीकृत बाल सुरक्षा योजना (आई.सी.पी.एस.)	सामान्य (सी.एस.एस.)	--	--	9,66.07	--	--	--	8,38.27	5,90.58	--	--	--	--	
	एकीकृत बाल विकास कार्यक्रम का पर्यवेक्षण	सामान्य (सी.एस.एस.)	--	--	8,75.58	--	--	--	8,63.31	7,42.03	--	--	--	--	
	एकीकृत बाल विकास सेवा योजनान्तर्गत आंगनबाड़ी कार्यकर्ताओं का प्रशिक्षण	सामान्य (सी.एस.एस.)	--	--	8,77.98	--	--	--	8,75.17	6,89.45	--	--	--	--	
	विशेष पोषाहार योजना के लिए न्यूनतम आवश्यकता कार्यक्रम	सामान्य (सी.एस.एस.)	--	--	5,65,70.00	--	--	--	5,64,92.83	--	--	--	--	--	--
		टी.एस.पी.(सी.एस.एस.)	--	--	1,99,48.63	--	--	--	1,98,93.62	6,72,32.06	--	--	--	--	--
		एस.सी.एस.पी. (सी.एस.एस.)	--	--	1,33,43.78	--	--	--	1,33,20.59	--	--	--	--	--	--
	राजीव गांधी किशोरी बालिका सशक्तिकरण योजना (सबला)	सामान्य (सी.एस.एस.)	--	--	1,04,08.92	--	--	--	1,04,08.22	99.54	--	--	--	--	--
किशोरी शक्ति योजना	सामान्य (सी.एस.एस.)	--	--	4,66.51	--	--	--	4,68.33	4,09.59	--	--	--	--	4,08.89	
राष्ट्रीय सेवा योजनाएं	राष्ट्रीय सेवा योजना	सामान्य (सी.एस.एस.)	--	--	5,60.78	1,71.32	--	--	5,42.88	5,30.05	2,73.83	--	--	5,10.00	
वन्य प्राणि क्षेत्रों का एकीकृत विकास	राष्ट्रीय उद्यानों तथा अभ्यारण्यों का विकास	सामान्य (सी.एस.एस.)	--	--	7,95.32	5,06.16	--	--	5,22.14	8,94.90	5,95.02	--	--	5,99.26	

परिशिष्ट-VI अ-जारी
आयोजनागत योजना व्यय

(लाख ₹ में)

बजट प्रावधान 2011-12						वास्तविक 2011-12				वास्तविक 2010-11					
भारत सरकार की योजनाएं	व्यय लेखाशीर्ष के अधीन राज्य योजनाएं	सामान्य / आदिवासी उप-योजना / अनुसूचित जाति उप-योजना	भारत सरकार का अंश - सी.एस. एस / सी.पी. योजना	राज्य अंश	कुल बजट प्रावधान	भारत सरकार द्वारा मुक्त	भारत सरकार का अंश - सी.एस. एस / सी.पी. योजना	राज्य अंश	योग व्यय	कुल बजट प्रावधान	जीओआई द्वारा मुक्त	भारत सरकार का अंश - सी.एस. एस / सी.पी. योजना	राज्य अंश	योग व्यय	
1	2	3	4	5	6	7	8	9	10	11	12	13	14	15	
कृषि योजना का मेक्रो प्रबंधन	मेक्रो प्रबंधन योजना	सामान्य (सी.एस.एस.)	--	--	41,24.35	55,15.64	--	--	40,27.46	52,80.04	69,15.40	--	--	51,27.03	
		टी.एस.पी. (सी.एस.एस.)	--	--	23,20.70		--	--	8,84.82	14,64.65	--	--	--	--	14,38.82
		एस.सी.एस.पी. (सी.एस.एस.)	--	--	12,13.49		--	--	12,09.20	8,97.62	--	--	--	--	8,97.51
अंतर्देशीय मत्स्य क्षेत्र एवं जलजीव संवर्धन विकास	मत्स्यक्षेत्र प्रसार मत्स्य कार्तकारी विकास हेतु अनुदान	सामान्य (सी.एस.एस.)	--	--	2,37.04	1,39.00	--	--	2,34.54	--	--	--	--	--	
		टी.एस.पी. (सी.एस.एस.)	--	--	40.94		--	--	40.93	--	--	--	--	--	--
		एस.सी.एस.पी. (सी.एस.एस.)	--	--	19.26		--	--	19.26	--	--	--	--	--	--
प्रारम्भिक शिक्षा को पोषाहार सहायता हेतु राष्ट्रीय कार्यक्रम (मध्याह्न भोजन योजना)	मध्याह्न भोजन कार्यक्रम	सामान्य (सी.एस.एस.)	--	--	2,70,15.39	4,26,08.25	--	--	2,70,15.39	--	--	--	--	--	
		टी.एस.पी. (सी.एस.एस.)	--	--	3,08,54.30		--	--	3,08,54.30	--	--	--	--	--	
		एस.सी.एस.पी. (सी.एस.एस.)	--	--	2,31,69.00		--	--	2,31,69.00	--	--	--	--	--	
आश्रम / विद्यालयों की जनजातीय क्षेत्र उपयोजना में स्थापना	आश्रमों और होस्टलों का निर्माण	एस.सी.एस.पी. (सी.एस.एस.)	--	--	--	28,15.11	--	--	--	--	--	--	--	--	
एकीकृत तिलहन, पाम तेल, दलहन तथा मक्का विकास	केन्द्र प्रवर्तित राष्ट्रीय तिलहन विकास परियोजना	सामान्य (सी.एस.एस.)	--	--	66,02.20	74,29.34	--	--	64,98.34	49,90.30	56,19.36	--	--	49,78.25	
		एस.सी.एस.पी. (सी.एस.एस.)	--	--	15,54.07		--	--	15,36.97	10,57.45	--	--	--	10,53.60	
		एस.सी.एस.पी. (सी.एस.एस.)	--	--	18,93.75		--	--	18,92.90	11,53.77	--	--	--	11,53.39	
	राष्ट्रीय मक्का विकास योजना	सामान्य (सी.एस.एस.)	--	--	2,39.83		--	--	2,39.83	1,39.30	--	--	--	--	1,39.22
		टी.एस.पी. (सी.एस.एस.)	--	--	1,93.24		--	--	1,44.63	1,26.39	--	--	--	--	1,26.39
		एस.सी.एस.पी. (सी.एस.एस.)	--	--	55.02		--	--	55.02	30.01	--	--	--	--	22.35

परिशिष्ट-VI अ-जारी
आयोजनागत योजना व्यय

(लाख ₹ में)

बजट प्रावधान 2011-12						वास्तविक 2011-12				वास्तविक 2010-11				
भारत सरकार की योजनाएं	व्यय लेखाशीर्ष के अधीन राज्य योजनाएं	सामान्य/ आदिवासी उप-योजना/ अनुसूचित जाति उप-योजना	भारत सरकार का अंश - सी.एस.एस./ सी.पी. योजना	राज्य अंश	कुल बजट प्रावधान	भारत सरकार द्वारा मुक्त	भारत सरकार का अंश - सी.एस.एस./ सी.पी. योजना	राज्य अंश	योग व्यय	कुल बजट प्रावधान	जीओआई द्वारा मुक्त	भारत सरकार का अंश - सी.एस.एस./ सी.पी. योजना	राज्य अंश	योग व्यय
1	2	3	4	5	6	7	8	9	10	11	12	13	14	15
व्यवसायिक प्रशिक्षण सेवाओं में सुधार एवं उन्नयन हेतु केन्द्र और राज्य सरकारों द्वारा संचालित वाह्य सहायता प्राप्त परियोजना (ई.ए.पी.)	व्यावसायिक प्रशिक्षण शिक्षा	टी.एस.पी. (सी.एस.एस.)	--	--	3,00.00	8,08.49	--	--	2,22.80	--	--	--	--	--
कृषि सांख्यिकी में सुधार	सिंचाई सांख्यिकी योजना	सामान्य (सी.एस.एस.)	--	--	32.02	2,29.07	--	--	31.63	--	--	--	--	--
पशुधन के स्वास्थ्य एवं रोगों की रोकथाम	महत्वपूर्ण पशु रोगों की विधिवत रोकथाम	सामान्य (सी.एस.एस.)	--	--	12,48.57	26,64.03	--	--	12,48.89	--	--	--	--	--
एकीकृत हथकरघा विकास योजना	एकीकृत हथकरघा विकास योजना	सामान्य (सी.एस.एस.)	--	--	2,04.95	2,65.92	--	--	2,04.95	4,59.82	3,08.56	--	--	4,59.82
पंचायत युवा क्रीडा और खेल अभियान	पंचायत युवा क्रीडा और खेल अभियान	सामान्य (सी.एस.एस.)	--	--	9,87.20	16,19.51	--	--	9,31.85	--	--	--	--	--
		एस.सी.एस.पी. (सी.एस.एस.)	--	--	34,51.04		--	--	34,36.53	--	--	--	--	--
		टी.एस.पी. (सी.एस.एस.)	--	--	7,41.12		--	--	7,20.59	--	--	--	--	--
अल्पसंख्यकों को पोस्ट मैट्रिक छात्रवृत्तियां	पोस्टमैट्रिक छात्रवृत्तियां	सामान्य (सी.पी.एस.)	--	--	6,17.04	6,17.04	--	--	6,17.04	3,39.84	3,31.44	3,39.84	--	3,39.84
अनुसूचित जाति के छात्रों को पोस्ट मैट्रिक छात्रवृत्ति एवं पुस्तक कोष	छात्रवृत्ति पोस्ट मैट्रिक	एस.सी.एस.पी. (सी.एस.एस.)	--	--	65,00.00	1,53,11.66	--	--	65,00.00	--	--	--	--	--
पैदावार उपरांत की तकनीक एवं प्रबन्धन	पैदावार उपरांत तकनीक एवं प्रबन्धन	सामान्य (सी.पी.एस.)	--	--	1,56.69	2,21.32	--	--	1,55.61	41.82	44.45	41.88	--	41.88
		टी.एस.पी. (सी.एस.एस.)	--	--	31.51		--	--	31.51	--	--	--	--	--
		एस.सी.एस.पी. (सी.एस.एस.)	--	--	27.25		--	--	29.49	--	--	--	--	--

परिशिष्ट—VI अ—समाप्त
आयोजनागत योजना व्यय

(लाख ₹ में)

बजट प्रावधान 2011-12						वास्तविक 2011-12				वास्तविक 2010-11				
भारत सरकार की योजनाएं	व्यय लेखाशीर्ष के अधीन राज्य योजनाएं	सामान्य/ आदिवासी उप-योजना/ अनुसूचित जाति उप-योजना	भारत सरकार का अंश — सी.एस.एस./ सी.पी. योजना	राज्य अंश	कुल बजट प्रावधान	भारत सरकार द्वारा मुक्त	भारत सरकार का अंश — सी.एस.एस./ सी.पी. योजना	राज्य अंश	योग व्यय	कुल बजट प्रावधान	जीओआई द्वारा मुक्त	भारत सरकार का अंश — सी.एस.एस./ सी.पी. योजना	राज्य अंश	योग व्यय
1	2	3	4	5	6	7	8	9	10	11	12	13	14	15
कृषि संगणना	कृषि संगणना	सामान्य (सी.पी.एस.)	--	--	52.72	50.50	--	--	47.88	17.02	23.13	16.54	--	16.54
वन प्रबन्धन की गहनता (पूर्व एकीकृत वन सुरक्षा योजना)	गहन वन प्रबन्धन	सामान्य (सी.एस.एस.)	--	--	15,38.75	6,17.68	--	--	12,27.45	20,20.00	3,79.69	--	--	12,65.75
अन्य पिछड़ा वर्ग को पोस्ट मैट्रिक छात्रवृत्ति	छात्रवृत्ति—पोस्ट मैट्रिक	सामान्य (सी.पी.एस.)	--	--	52,00.00	39,55.76	--	--	5,20.00	--	--	--	--	--
कृषि यंत्रों के प्रशिक्षण और परीक्षण को प्रोत्साहन एवं सुदृढीकरण	नये उन्नत कृषि यंत्रों का कृषकों के खेतों में परीक्षण, कृषकों के लिये दौरा एवं प्रशिक्षण कार्यक्रम	सामान्य (सी.पी.एस.)	--	--	2,72.70	2,74.15	--	--	97.76	--	--	--	--	--
		सामान्य (सी.पी.एस.)	--	--	26.26	63.78	--	--	29.53	--	--	--	--	--
राजीव गांधी किशोरी बालिका सशक्तिकरण योजना	राजीव आवास योजना	सामान्य (सी.पी.एस.)	--	--	10.00	46,38.92	--	--	10.00	--	--	--	--	--
स्वर्ण जयंती शहरी रोजगार योजना	स्वर्ण जयंती शहरी रोजगार योजना	सामान्य (सी.पी.एस.)	--	--	44.87	28,59.54	--	--	48.58	--	--	--	--	--
		टी.एस.पी.(सी.एस.एस.)	--	--	2,38.78		--	--	2,38.78	--	--	--	--	--
		एस.सी.एस.पी. (सी.एस.एस.)	--	--	10,29.74		--	--	10,29.74	--	--	--	--	--
कृषि यंत्रों के प्रशिक्षण और परीक्षण को प्रोत्साहन एवं सुदृढीकरण	ग्रामीण बैकयार्ड कुक्कुट योजना, सीधी एवं केसला की तरह कुक्कुट विकास	सामान्य(एस.सी.एस.पी.)	--	--	2,69.50	--	--	--	2,69.50	--	--	--	--	--
मछुआरों के कल्याण हेतु राष्ट्रीय योजना	मछुआरा सहकारी समितियों के सदस्यों को व्यक्तिगत दुर्घटना बीमा	सामान्य (सी.पी.एस.)	--	--	16.06	--	--	--	16.06	--	--	--	--	--
		टी.एस.पी.(सी.एस.एस.)	--	--	5.67	--	--	--	5.67	--	--	--	--	--
		एस.सी.एस.पी. (सी.एस.एस.)	--	--	1.88	--	--	--	1.88	--	--	--	--	--

टिप्पणी— यह सारिणी अन्वय सारिणी पर आधारित है।

परिशिष्ट-VI ब राज्य योजनागत योजनाएं

(लाख ₹ में)

राज्य योजनाएं	सामान्य/आदिवासी उप-योजना/अनुसूचित जाति उप-योजना	योजनागत परिव्यय		बजट आवंटन		व्यय	
		2011-12	2010-11	2011-12	2010-11	2011-12	2010-11
लाड़ली लक्ष्मी योजना	सामान्य टी.एस.पी. एस.सी.एस.पी.	2,66,94.00 87,60.00 85,26.15	1,88,15.52 50,70.27 64,11.36	5,14,05.26 86,68.66 93,86.52	2,00,61.32 60,36.29 62,48.17	5,11,62.37 86,76.26 93,20.89	1,93,83.49 60,32.08 62,18.60
जवाहर लाल नेहरू राष्ट्रीय शहरी पुनर्नवीकरण मिशन	सामान्य टी.एस.पी. एस.सी.एस.पी.	3,19,91.16 9,49.63 20,49.41	3,18,13.63 8,63.30 18,63.10	2,71,32.48 7,28.10 15,72.92	1,69,60.58 2,33.94 5,04.36	2,71,32.48 7,28.10 15,72.92	1,69,60.58 2,33.94 5,04.36
राष्ट्रीय कृषि विकास योजना	सामान्य टी.एस.पी. एस.सी.एस.पी.	2,95,71.00 1,22,63.56 91,49.99	3,59,33.63 1,13,85.30 77,89.43	1,87,41.73 89,94.81 64,18.22	4,13,42.03 1,10,68.80 75,30.31	1,86,64.10 88,59.89 59,70.44	3,04,98.90 1,10,52.68 75,30.55
पिछड़ा क्षेत्र ग्राण्ड निधि योजना	सामान्य टी.एस.पी. एस.सी.एस.पी.	3,33,91.30 2,28,71.73 1,75,00.97	1,74,67.00 1,94,40.00 1,05,95.00	2,89,43.60 1,94,87.34 1,24,57.37	2,52,67.00 2,67,90.00 1,54,45.00	2,89,43.60 1,94,87.34 1,24,57.37	2,52,67.00 2,67,90.00 1,54,45.00
केन्द्रीय सड़क निधि	सामान्य टी.एस.पी. एस.सी.एस.पी.	-- 20,00.00 --	-- 41,27.00 12,50.00	-- 44,44.26 --	-- 3,27.00 50.00	-- 52,33.05 --	-- 26,28.30 50.00
राष्ट्रीय वृद्धावस्था पेंशन	सामान्य टी.एस.पी. एस.सी.एस.पी.	1,61,35.00 72,97.00 79,66.50	1,52,25.40 95,45.57 88,74.11	1,60,11.86 71,22.67 77,01.48	1,30,66.04 64,41.01 74,42.47	1,57,06.63 70,33.53 75,96.11	1,32,42.14 64,97.89 72,49.77
आरक्षित क्षेत्रों में स्थित ग्रामों के लिये आर्थिक विकास योजना	सामान्य टी.एस.पी.	-- --	-- 50.00	-- --	-- --	-- --	-- --
मध्याह्न भोजन कार्यक्रम	सामान्य टी.एस.पी. एस.सी.एस.पी.	-- -- --	-- -- --	-- -- --	-- -- --	-- -- --	-- -- --
मध्यप्रदेश ग्रामीण सड़क विकास प्राधिकरण	टी.एस.पी. एस.सी.एस.पी.	11,85.00 10,00.00	21,00.00 14,00.00	11,85.00 10,00.00	21,00.00 14,00.00	11,85.00 10,00.00	21,00.00 14,00.00
नहर तथा अबेटमेंट निर्माण कार्य (ए.आई.बी.पी.)	सामान्य टी.एस.पी. एस.सी.एस.पी.	28,01.03 -- 0.01	30,60.07 -- 5,00.00	70,72.03 -- 0.01	26,95.03 -- --	70,33.18 -- --	26,42.35 -- 5,00.00
निःशुल्क पाठ्य पुस्तक	टी.एस.पी. एस.सी.एस.पी.	9,65.00 6,70.00	12,00.00 7,52.77	9,63.71 6,68.24	11,96.02 7,50.51	9,63.60 6,38.71	11,97.83 7,48.40
ग्रामीण सड़कों हेतु न्यूनतम आवश्यकता कार्यक्रम	सामान्य टी.एस.पी.	1,45,00.00 --	1,30,04.71 --	1,41,07.60 --	-- --	1,25,02.82 --	-- --
न्यून आवश्यकता कार्यक्रम	टी.एस.पी.	--	1,09,74.50	--	94,63.94	1,18.04	93,66.89
गणवेश का वितरण	टी.एस.पी.	12,37.64	11,34.50	13,45.42	10,81.15	13,27.36	10,80.83

परिशिष्ट-VI - ब समाप्त

(लाख ₹ में)

राज्य योजनाएं	सामान्य/आदिवासी उप-योजना/अनुसूचित जाति उप-योजना	योजनागत परिव्यय		बजट आवंटन		व्यय	
		2011-12	2010-11	2011-12	2010-11	2011-12	2010-11
मध्यम परियोजना का निर्माण	टी.एस.पी.	15,82.85	10,65.00	15,54.85	20,35.20	15,43.58	21,29.33
अनुसूचित जाति छात्रावास	एस.सी.एस.पी.	96,11.29	83,78.90	98,98.73	74,23.31	1,01,71.26	74,98.42
सामुदायिक स्वास्थ्य केन्द्र का निर्माण	टी.एस.पी.	3,30.50	7,17.73	24,40.93	6,86.88	19,60.79	7,23.09
	एस.सी.एस.पी.	7,50.00	3,50.00	31,62.79	3,44.81	30,41.59	5,25.14
खेल अकादमी की स्थापना	सामान्य	11,30.00	9,66.00	12,55.00	9,66.00	11,29.56	9,42.21
	टी.एस.पी.	4,30.00	4,38.76	6,12.94	4,38.76	4,29.18	3,73.55
	एस.सी.एस.पी.	3,40.00	3,29.78	4,87.74	3,29.76	3,39.61	3,19.52
आंगनबाड़ी केन्द्रों के लिये भवनों का निर्माण	सामान्य	1.00	31,25.00	1.00	31,24.20	1.00	31,24.20
	टी.एस.पी.	--	11,00.16	--	11,00.00	--	11,00.00
	एस.सी.एस.पी.	--	7,55.22	--	7,74.88	--	7,74.88
राष्ट्रीय ग्रामीण स्वास्थ्य मिशन	टी.एस.पी.	39,56.00	29,28.60	29,67.00	29,28.60	29,67.00	29,28.64
	एस.सी.एस.पी.	17,20.00	12,71.25	12,90.00	12,71.25	12,90.00	12,71.25
इंदिरा गांधी राष्ट्रीय विधवा पेंशन	सामान्य	20,69.99	11,80.53	19,85.53	11,07.73	20,54.87	10,90.90
	टी.एस.पी.	13,50.00	17,00.00	12,72.46	16,35.97	13,12.35	15,79.93
	एस.सी.एस.पी.	11,00.50	14,47.50	10,30.45	13,53.80	11,39.09	13,12.72
गांव की बेंटी	सामान्य	20,00.00	12,00.00	20,00.00	12,95.73	18,07.28	12,52.59
	टी.एस.पी.	1,50.00	2,00.00	1,40.00	1,32.97	1,19.98	1,21.42
	एस.सी.एस.पी.	2,00.00	3,42.44	1,75.00	1,71.89	1,27.01	1,51.23
साईकिल का निःशुल्क वितरण	सामान्य	--	62,83.00	--	62,83.00	--	62,37.81

टिप्पणी : योजनागत परिव्यय में स्तंभ सामान्य, टी.एस.पी. तथा एस.सी.एस.पी का योग दर्शाया गया है।

परिशिष्ट-VII

राज्य में केन्द्रीय योजना निधियों का क्रियान्वयन संस्थाओं को प्रत्यक्ष अंतरण (निधियों के चक्र का राज्य बजट के बाहर परिगमन)
(अनअंकेक्षित राशि)

(लाख ₹ में)

भारत सरकार की योजनाएं नाम (केन्द्र तथा राज्य के मध्य निधियों के अंशों का प्रतिशत-90:10,60:40 इत्यादि)	क्रियान्वित करने वाली संस्था का नाम	एन/टीएसपी/ एससीएसपी	भारत सरकार द्वारा विमुक्त		
			2011-12	2010-11	2009-10
		सामान्य, आदिवासी उप-योजना अथवा अनुसूचित जाति उप-योजना			
महात्मा गांधी राष्ट्रीय ग्रामीण रोजगार गारंटी योजना (90:10)	मध्यप्रदेश राज्य रोजगार गारंटी, भोपाल		29,68,51.28	25,65,76.96	28,63,18.81
सर्वशिक्षा अभियान (एस.एस.ए.) (65:35)	मध्यप्रदेश सर्व शिक्षा अभियान मिशन		19,04,27.12	17,67,83.00	10,57,49.00
प्रधानमंत्री ग्राम सड़क योजना (पी.एम.जी.एस.वाई)	मध्यप्रदेश ग्रामीण सड़क विकास प्राधिकरण, भोपाल		11,38,04.71	16,74,48.50	13,50,23.50
राष्ट्रीय ग्रामीण स्वास्थ्य मिशन (एन.आर.एच.एम.) (85:15)	राज्य स्वास्थ्य संस्था (टी.बी.) मध्यप्रदेश		20,20.78	12,10.87	10,52.00
	राज्य स्वास्थ्य संस्था, भोपाल		5,80,63.46	5,28,62.29	4,24,60.77
	राज्य स्वास्थ्य संस्था मध्यप्रदेश एन.पी.सी.बी.		19,77.34	10,00.00	12,86.78
	सेंटिनल सर्वलेंस इकाई (एन.पी.सी.बी.) एम.जी.एम. मेडिकल कालेज इंदौर		2.90	0.00	2.78
	शक्तिशाली महिला संगठन समिति		6.00	0.00	0.00
ग्रामीण आवास योजना-आई.ए.वाय (75:25)	डी.आर.डी.ए. (सभी जिले)		4,26,67.75	2,54,42.82	2,42,98.69
राष्ट्रीय ग्रामीण पेयजल कार्यक्रम	एस.डब्ल्यू.एस.एम.,म.प्र. भोपाल		1,40,09.31	1,99,52.00	2,52,29.33
	लोक स्वास्थ्य यांत्रिकी विभाग, भोपाल		1,52,69.00	1,88,80.48	0.00
राष्ट्रीय माध्यमिक शिक्षा अभियान (आर.एम.एस.ए.)	मध्यप्रदेश माध्यमिक शिक्षा अभियान समिति		2,42,39.46	1,96,18.66	92,58.00
उत्कृष्टता के विह के रूप में खण्ड स्तर पर 6000 मॉडल स्कूलों की स्थापना की योजना	मध्यप्रदेश माध्यमिक शिक्षा अभियान समिति		2,02,74.24	0.00	37,37.00
केन्द्रीय ग्रामीण सफाई योजना	राज्य जल एवं सफाई मिशन, म.प्र.भोपाल		1,50,76.00	1,44,02.60	20,00.00
राष्ट्रीय खाद्य सुरक्षा मिशन (100 : 100)	राज्य कृषि विस्तार एवं प्रशिक्षण संस्थान		1,46,82.28	1,60,72.52	59,33.40
भारतीय विज्ञान शिक्षा एवं अनुसंधान संस्थान	भारतीय विज्ञान शिक्षा एवं अनुसंधान संस्थान, भोपाल		1,42,00.00	90,00.00	25,00.00
सांसद स्थानीय क्षेत्र विकास योजना (एम.पी.एल.ए.डी.एस.)	जिलाधीश (सभी जिले)		1,32,10.34	71,86.21	78,00.00
एकीकृत जलग्रहण प्रबंधन कार्यक्रम (आई.डब्ल्यू.एम.पी.)	डी.आर.डी.ए.(सभी जिले)		1,31.88	48,52.08	1,15,43.50
	एस.एल.एन.ए.मध्यप्रदेश		1,06,52.74	1,13,24.75	0.00
आजीविका	जिला ग्रामीण विकास प्राधिकरण (सभी जिले)		1,15,39.18	0.00	0.00
राष्ट्रीय सूक्ष्म सिंचाई मिशन	संचालक, उद्यानिकी मध्यप्रदेश		1,09,64.00	79,60.59	0.00
राष्ट्रीय उद्यानिकी मिशन	मिशन निदेशक, राज्य उद्यानिकी मिशन भोपाल		55,34.34	51,00.00	35,45.00
भारतीय सूचना प्रौद्योगिकी संस्थान जबलपुर डी.एच.ई.	भारतीय सूचना प्रौद्योगिकी संस्थान, जबलपुर		55,00.00	45,00.00	41,00.00
नवीन भारतीय प्रौद्योगिकी संस्थानों को स्थापित करना	भारतीय प्रौद्योगिकी संस्थान, इन्दौर		47,47.00	0.00	0.00
पी.पी.पी.के द्वारा 1396 सरकारी आई.टी.आई. का उन्नयन	आई.टी.आई.की आई.एम.सी संस्था		42,50.00	0.00	45,00.00
भारतीय प्रबंध संस्थान शिलांग सहित आई.आई.एम्स (ओ.एस.सी.सहित)	भारतीय प्रबंध संस्थान इंदौर		37,92.27	15,45.00	14,49.50
जिला ग्रामीण विकास प्राधिकरण प्रशासन (75:25)	जिला ग्रामीण विकास प्राधिकरण (सभी जिले)		23,30.77	25,54.87	33,41.88
	परियोजना अधिकारी, महात्मा गांधी, राष्ट्रीय ग्रामीण रोजगार गारंटी योजना, खरगौन		7,46.70	61.62	0.00
आई.आई.आई.टी.एम. ग्वालियर डी.एच.ई. (ओ.एस.ई. सहित)	अटल बिहारी बाजपेयी भारतीय सूचना प्रौद्योगिकी एवं प्रबंध संस्थान ग्वालियर		30,00.00	16,25.00	18,00.00

परिशिष्ट-VII - जारी

(लाख ₹ में)

भारत सरकार की योजनाएं नाम (केन्द्र तथा राज्य के मध्य निधियों के अंशों का प्रतिशत-90:10,60:40 इत्यादि)	क्रियान्वित करने वाली संस्था का नाम	एन/टीएसपी/ एससीएसपी सामान्य, आदिवासी उप-योजना अथवा अनुसूचित जाति उप-योजना	भारत सरकार द्वारा विमुक्त		
			2011-12	2010-11	2009-10
स्वर्ण जयंती शहरी रोजगार योजना (एस.जे.एस.आर.वाय)	राज्य शहरी विकास एजेंसी मध्यप्रदेश		28,59.54	59,14.80	40,87.96
प्रौढ़ शिक्षा तथा कौशल विकास योजना	राज्य साक्षरता मिशन प्राधिकरण		19,52.61	20,70.01	0.00
	प्रौढ़ एवं निरन्तर शिक्षा संसाधन केन्द्र, भोपाल		1.49	0.00	0.00
	ए.ई.राज्य संसाधन केन्द्र, इन्दौर		2.23	0.00	0.00
लक्ष्मी बाई राष्ट्रीय शारीरिक शिक्षा संस्थान	लक्ष्मीबाई राष्ट्रीय शारीरिक शिक्षा संस्थान, ग्वालियर		25,00.00	28,50.00	23,00.00
भारतीय एड्स नियंत्रण कार्यक्रम	मध्यप्रदेश राज्य एड्स नियंत्रण संस्था		22,00.26	29,64.26	16,23.34
योजना तथा वास्तुविद्या विद्यालय (स्पा) नई दिल्ली	योजना तथा वास्तुविद्या विद्यालय (स्पा) भोपाल		20,00.00	0.00	0.00
आई.एच.एम.एस.एफ.सी.आई.एस.इत्यादि को सहायता	खाद्य शिल्प संस्थान		1,90.00	10.00	0.00
	भारतीय यात्रा एवं पर्यटन प्रबंध संस्थान		12,54.00	8,95.57	12,00.00
	भारतीय होटल प्रबंध आहार प्रदान प्रौद्योगिकी तथा प्रयुक्त पोषाहार संस्थान, ग्वालियर		1,60.27	1,95.66	2,00.00
ऑफ ग्रीड डी.आर.पी.एस	मध्यप्रदेश ऊर्जा विकास लिमिटेड, भोपाल		16,56.93	7,35.11	1.20
	मध्यप्रदेश राज्य रेशम विकास एवं वितरण सहकार फेडरेशन, मर्यादित		31.25	0.00	0.00
	समेकित ऊर्जा सलाहकार मर्यादित		18.76	0.00	0.00
	लेनक्सिस इण्डिया प्राइवेट लिमिटेड		79.00	0.00	0.00
	मैसर्स गुडविल बेकर्स		1.67	0.00	0.00
राष्ट्रीय तकनीकी संस्थान	मौलाना आजाद राष्ट्रीय तकनीकी संस्थान, भोपाल		15,00.00	72,00.00	39,15.00
	मध्यप्रदेश राज्य कृषि उद्योग विकास निगम		13,69.94	0.00	6,22.64
ग्रामीण प्रयोग के लिए नवकरणीय ऊर्जा (सभी ग्राम)	ऊर्जा अध्ययन एवं अनुसंधान केन्द्र		5.45	0.00	10.11
	मध्यप्रदेश ऊर्जा विकास निगम मर्यादित भोपाल		33.92	0.00	1,09.44
	ग्रामीण आजीविका के प्रोत्साहन के लिए मध्यप्रदेश संस्था		27.54	0.00	1,00.00
	महर्षि संदीपनी राष्ट्रीय वेद विद्या प्रतिष्ठान उज्जैन		12,00.00	12,00.00	12,00.00
अपराध एवं अपराधी खोजी जाल एवं तंत्र (सी.सी.टी.एन.एस.)	मध्य प्रदेश पुलिस संगणकीकरण संस्था		11,96.54	67,19.90	0.00
वन एवं वन्यजीव के लिए सहायक अनुदान	भारतीय वन प्रबन्धन संस्थान		10,00.00	0.00	8,00.00
स्वास्थ्य के लिये मानव संसाधन	राज्य स्वास्थ्य संस्था, भोपाल		10,00.00	25,50.00	1,00.00
पशुधन एवं भैंस प्रजनन के लिए राष्ट्रीय परियोजना	मध्यप्रदेश पशुधन एवं कुक्कुट विकास निगम		10,00.00	0.00	7,50.00
मानव विज्ञान एवं आचार विज्ञान	राष्ट्रीय मानव संग्रहालय समिति		9,99.70	0.00	9,48.25
चिकित्सीय पोषे	मध्यप्रदेश लघु वन उत्पादक सहकारी समिति		8,80.80	0.00	1,67.00
	भारतीय वानिकी अनुसंधान एवं शिक्षण संस्थान		5.32	0.00	0.70
	जवाहर लाल नेहरू कृषि विश्वविद्यालय		9.25	0.00	2.50
	राज्य वन अनुसंधान, संस्थान जबलपुर (म.प्र.)		4.00	0.00	16.93
राष्ट्रीय वनरोपण एवं इको विकास बोर्ड	भारतीय वन प्रबन्धन संस्थान, भोपाल (राष्ट्रीय वनरोपण एवं इको बोर्ड के लिए क्षेत्रीय केन्द्र)		71.81	0.00	0.00
	राज्य वन विकास एजेन्सी (म.प्र.)		8,23.50	0.00	0.00
गुणवत्ता युक्त बीजों के उत्पादन एवं वितरण के लिए अधोसंरचना सुविधा का विकास एवं सुदृढीकरण	मध्यप्रदेश राज्य बीज एवं फार्म विकास निगम		5,77.20	0.00	12,65.27
राष्ट्रीय वनीकरण कार्यक्रम	मध्यप्रदेश राज्य सहकारी वितरण संस्था मर्यादित		1,81.25	0.00	1,80.00
	राज्य वन विकास एजेन्सी मध्यप्रदेश		6,62.15	30,38.99	20,52.67

परिशिष्ट-VII - समाप्त

(लाख ₹ में)

भारत सरकार की योजनाएं नाम (केन्द्र तथा राज्य के मध्य निधियों के अंशों का प्रतिशत-90:10,60:40 इत्यादि)	क्रियान्वित करने वाली संस्था का नाम	एन/टीएसपी/ एससीएसपी	भारत सरकार द्वारा विमुक्त		
			2011-12	2010-11	2009-10
		सामान्य, आदिवासी उप-योजना अथवा अनुसूचित जाति उप-योजना			
पर्यावरण सूचना, शिक्षण एवं ज्ञान	आपदा प्रबन्धन संस्था		6.67	5.73	5.63
	पर्यावरण योजना एवं समन्वय संगठन (ई.पी.सी.ओ.)		4,04.38	65.51	5,02.77
	संबद्ध विज्ञान एवं कम्प्यूटर अनुप्रयोग संस्था, ग्वालियर		0.50	1.00	0.00
	श्रीकृष्ण शिक्षा एवं सामाजिक कल्याण संस्था		0.80	0.00	0.00
विपणन एवं निर्यात प्रोत्साहन योजना	संचालक हथकरघा एवं हस्तशिल्प मध्यप्रदेश भोपाल		5.00	7.90	11.00
	मध्यप्रदेश राज्य रेशम विकास एवं विपणन सहकारी संस्था मर्यादित, भोपाल		26.87	26.07	7.58
	मध्यप्रदेश हस्तशिल्प एवं हथकरघा विकास निगम मर्यादित,		42.32	52.54	46.23
विपणन सहायता एवं सेवाएं तथा निर्यात प्रोत्साहन योजना	अम्बिका शिक्षा समाज कल्याण समिति		28.01	4.31	0.00
	अनुभूमि समाज कल्याण विकास समिति इन्दौर		4.50	1.63	0.00
	हथकरघा, हस्तशिल्प कल्याण सेवा समिति भोपाल		4.29	4.50	0.00
	मध्यप्रदेश हस्तशिल्प एवं हथकरघा विकास निगम मर्यादित		7.87	51.46	0.00
	मध्यप्रदेश लघु उद्योग निगम मर्यादित भोपाल		27.28	0.00	0.00
	माँ सावित्री देवी समाजोत्थान इन्दौर		4.13	4.43	0.00
	महिला हथकरघा, हस्तशिल्प विकास संस्थान		8.06	5.98	0.00
	ममत्व महिला मंडला, साउथ करौंदिया सीधी		8.44	4.50	0.00
	मानव विकास सेवा संघ		4.50	4.59	0.00
	ओजस्वनी समदर्शी न्यास		6.75	18.67	0.00
	पनघट ग्रामीण विकास संस्थान		4.50	8.78	0.00
	श्री नवज्योति हथकरघा, हस्तशिल्प एवं ग्रामोद्योग प्रशिक्षण समिति, भोपाल		16.14	8.74	0.00
	वंदना समाज कल्याण संस्था		1.65	0.00	0.00
	जीवाजी विश्वविद्यालय, ग्वालियर		0.45	0.00	0.00
	मध्यप्रदेश कन्सल्टेंसी, मर्यादित		0.90	0.00	0.00
निविराज शिक्षा एवं कल्याण संस्थान		0.08	0.10	0.00	
प्राकृतिक संसाधन प्रबन्धन एवं राष्ट्र मण्डल संस्था		1.29	0.00	0.00	
आदिवासी अनुसंधान एवं विकास संस्थान		7.50	0.00	6.00	
राष्ट्रीय नदी संरक्षण योजना	मध्यप्रदेश पर्यावरण नियंत्रण बोर्ड		5.40	0.00	90.00

महालेखा-नियंत्रक की वेबसाइट के सी.पी.एस.एम.पोर्टल से तैयार किया गया

* कम निधि प्राप्त होने के कारण वित्त लेखा वर्ष 2010-11 में योजनायें शामिल नहीं की गई थी।

परिशिष्ट-VIII शेषों का सारांश
(समेकित निधि, आकस्मिकता निधि तथा लोक लेखा)

(क) 31 मार्च 2012 को शेषों का सारांश निम्नानुसार है :-

(लाख ₹ में)

नामे शेष	सामान्य लेखे के क्षेत्र	लेखे का नाम	जमा शेष
5,36,71,03.61 ⁽¹⁾	क से घ, छ,ज और ठ का अंश (मुख्यशीर्ष 8680 केवल)	समेकित निधि	
	ड	शासकीय लेखे	6,13,69,91.85
1,95,56,12.60	च	लोक ऋण	--
21,86,26.07		कर्जे तथा उधार	--
--		आकस्मिकता निधि-	
--		आकस्मिकता निधि	2,00,00.00
--		लोक लेखा-	
--	झ	अल्प बचत, भविष्य निधियाँ आदि	93,54,82.04
--			5,61,49.17
--		आरक्षित निधियाँ-	
--	ञ	ब्याज वाली आरक्षित निधियाँ	--
--		सकल शेष	1,02,46.44
--		बिना ब्याज वाली आरक्षित निधियाँ	--
3,97,30.04		सकल शेष	34,64,90.45
--		निवेश	--
--	ट	जमा तथा अग्रिम-	
--		ब्याज वाली जमा	1,94,42.54
--			-2,37.80
11,00.47		बिना ब्याज वाली जमा	71,08,22.43
--		अग्रिम	
66,80,12.98	ठ	उच्चन्त और विविध-	
--		निवेश	25.10
--		अन्य मदें (निवल)	1,54,58.41
--			7,93.27
6,95,16.30 ^(क)	ड	प्रेषण	6,80,38.23
--	ढ	रोकड़ शेष	--
8,31,97,02.07		योग	8,31,97,02.07

(1) यह राशि कैसे आई इसे समझने के लिए कृपया अगले पृष्ठ पर (ख) देखें।

(क) रोकड़ शेष में शामिल भारतीय रिजर्व बैंक में जमा से संबंधित लेखाओं में दर्शित तथा भारतीय रिजर्व बैंक द्वारा सूचित राशि के मध्य अंतर था। विसंगति समाधानाधीन है। परिशिष्ट-1 में पाद टिप्पणी (क) भी देखें। मोटे अंक मध्य प्रदेश में रोके गये शेषों को दर्शाते हैं, जिनका मध्यप्रदेश पुनर्गठन अधिनियम, 2000 के अनुसार मध्य प्रदेश एवं छत्तीसगढ़ के मध्य आवंटन होना है।

परिशिष्ट-VIII – जारी

(ख) **सरकारी लेखा :-** सरकारी लेखों में अपनाई गई बही खाता पद्धति के अंतर्गत राजस्व, पूंजीगत शीर्षों तथा सरकार के अन्य लेन-देनों के अंतर्गत अंकित की जाने वाली राशियाँ जिनके शेष प्रतिवर्ष लेखाओं में आगे नहीं ले जाए जाते हैं, एकल शीर्ष को संवरित होते हैं को "सरकारी लेखा" कहा जाता है। इस शीर्ष के अंतर्गत जो शेष होते हैं, वे ऐसे सभी लेन-देनों के संचयी परिणामों का प्रतिनिधित्व करते हैं।

इसमें लोक ऋण, कर्ज और पेशगियों, अल्प बचतें, भविष्य निधियाँ, आरक्षित निधियाँ, जमा और पेशगियों, उचंत और विविध (विविध सरकारी लेखे के अतिरिक्त), प्रेषण तथा आकस्मिकता निधि आदि के शेषों को जोड़ा जाता है तथा वर्ष के अंत में अंतिम रोकड़ शेष निकाला और सिद्ध किया जाता है।

इस सारांश के शीर्षकों में सरकारी बहियों के उन समस्त लेखा शीर्षों के अंतर्गत आने वाली शेष राशियों का परिकलन किया जाता है, जिनके संबंध में प्राप्त धन को वापस करने की देयता या दी गई राशि को वसूल करने का अधिकार सरकार का होता है तथा साथ ही प्रेषण लेन-देनों के समायोजन के लिये बहियों में खोले गये लेखा शीर्ष भी सम्मिलित हैं।

यह भी समझ लेना चाहिये कि, ये शेष मध्यप्रदेश सरकार की वित्तीय स्थिति का पूरा लेखा जोखा नहीं माने जा सकते हैं, क्योंकि ये राज्य की समस्त भौतिक परिसंपत्तियों यथा-भूमि, भवन, संचार साधन आदि को शामिल नहीं करते हैं न ही कोई उपाजित-देय राशियाँ अथवा बकाया दायित्व, जिन्हें सरकार द्वारा अनुसरण की जाने वाली नकद आधार की लेखा विधि के अंतर्गत लेखों में सम्मिलित नहीं किया जाता है।

वर्ष के अंत में सरकारी लेखे के नामे निवल राशि निम्नानुसार निकाली गई है:-

नामे	सामान्य लेखे के क्षेत्र	लेखे के नाम	जमा
5,44,45,15.24	क	1 अप्रैल, 2010 को सरकारी लेखे का नामे शेष	
--	ख	राजस्व प्राप्तियाँ	6,26,04,07.16
--	ग	विविध पूंजीगत प्राप्तियाँ	22,64.72
(ख) 5,26,93,70.77	घ	व्यय शीर्ष (राजस्व लेखा)	--
90,55,16.67	ङ	व्यय शीर्ष (पूंजीगत लेखा)	--
3,69.72	च	अंतर्राज्यीय परिशोधन (मु.शी.7810)	2,65.37
2,69.64	छ	उचंत एवं विविध	1.18
1,00,00.00	ज	आकस्मिकता निधि का अंतरण	--
--		31 मार्च, 2012 को सरकारी लेखे के नामे राशि	5,36,71,03.61
11,63,00,42.04		योग	11,63,00,42.04

(क) निम्नलिखित प्रोफार्मा सुधार/अंतरण के कारण 1 अप्रैल, 2011 का प्रारंभिक शेष ₹ 5,44,45,15.24 लाख गत वर्ष के अंतशेष ₹ 5,44,46,26.00 लाख में से ₹ 1,10.76 लाख कम किया गया।

(लाख ₹ में)

शीर्ष जिनसे संबंधित 01 अप्रैल, 2011 के प्रारंभिक शेष बदल गये हैं		जमा शेष वृद्धि (+)/कमी (-)	नामे शेष वृद्धि (+)/कमी (-)
(1) 8009-	राज्य भविष्य निधि-		
01-	सिविल		
101-	सामान्य भविष्य निधि	(-) 1,52.34	--
(2) 7610-	सरकारी कर्मचारियों को कर्ज आदि	--	(-) 35.95
(3) 8782-	उसी लेखा अधिकारी को लेखा भेजने वाले अधिकारियों के बीच नकद प्रेषण तथा समायोजन	5.63	--
योग - 8009		--	(-) 1,10.76

(ख) ₹ 5,38,69,36.56 लाख के सकल राजस्व व्यय में से प्राप्तियों और वसूलियों की राशि ₹ 11,80,39.73 लाख घटाने पर यह परिणाम है। (संदर्भ - विनियोग लेखे का परिशिष्ट-1)

परिशिष्ट-VIII समाप्त

- (i) कई प्रकरणों में अनुलग्नक (ख) में प्रतिवेदित और लेखा कार्यालय/विभागीय कार्यालयों में इस प्रयोजन हेतु रखी गई पृथक पंजियों अथवा अन्य अभिलेखों में दिखाए गए अंतशेषों में असमाशोधित अंतर है। विसंगतियों को दूर करने के उपाय किये जा रहे हैं।
- (ii) संबंधित अधिकारियों को प्रतिवर्ष उनके सत्यापन और स्वीकारोक्ति हेतु शेष संप्रेषित किये जाते हैं। अधिकतर प्रकरणों में ऐसी स्वीकारोक्तियां प्राप्त नहीं हुई हैं।
- (iii) प्रकरण जिनके शेषों की स्वीकारोक्ति में बिलंब हुआ है तथा विचारणीय राशि शामिल है, उन्हें अनुलग्नक (क) में दर्शाया गया है।
- (iv) शेषों के पुनर्मिलान से संबंधित प्रकरण जिनमें विवरण/प्रलेख प्रतीक्षित है, का ब्यौरा अनुलग्नक (ख) में दर्शाया गया है।
- (v) राज्य पुनर्गठन अधिनियम, 1956 के अनुसार ₹ 14.65 लाख की धनराशि "हैदराबाद परिचालन उच्चन्त" में है, जिसे मध्यप्रदेश सरकार द्वारा आंध्रप्रदेश सरकार को आवंटित किया जाना अभी शेष है। भारत सरकार ने पहिले ही आंध्रप्रदेश सरकार को लागत का दायित्व स्वीकार करने के लिए निर्देश दिया है। मामला अभी भी मध्यप्रदेश और आंध्रप्रदेश सरकार के मध्य पत्राचाराधीन है।

अनुलग्नक (क)

(लाख ₹ में)

लेखाशीर्ष	स्वीकृतियों की संख्या	जिस वर्ष से स्वीकृतियों की प्रतीक्षा की जा रही है।	31 मार्च, 2012 को इन मदों से संबंधित बकाया राशि
चा- कर्ज और पेशगियाँ-			
6515-अन्य ग्रामीण विकास कार्यक्रम के लिये कर्ज			
(प) वित्तीय सामुदायिक विकास परियोजनाओं के लिये कर्ज	30	1956-57	39.49
(पप) राष्ट्रीय विस्तार सेवा योजना के लिये कर्ज	38	1957-58	4.67

अनुलग्नक (ख)

शेषों के पुनर्मिलान के संबंध में ब्यौरे/सूचनाओं के विवरण विभागीय/कोषालय अधिकारियों से प्रतीक्षित है।

(लाख ₹ में)

लेखा शीर्ष	सबसे पूर्व का वर्ष जिससे अंतर संबंधित है।	अंतर की राशि	विभागीय अधिकारी/ कोषालय अधिकारी जिनके पास अंतर विचाराधीन/ मिलानाधीन है	प्रलेखों, विवरण आदि का ब्यौरा जो प्रतीक्षित है।
चा- कर्ज और पेशगियाँ-				
(1) 6215. जलपूर्ति तथा सफाई के लिये कर्ज	1973-74	14,46.24	नगरपालिकाएँ/कोषालय अधिकारी/मुख्य अभियंता/शासन	विवरण/अनुसूचियों प्रतीक्षित
टा- जमा और पेशगियाँ-				
(ख) बिना ब्याज वाली जमा -				
(2) 8443-सिविल जमा-				
(i) राजस्व जमा	1999-2000	35.16	कोषालय अधिकारी	धन एवं ऋण ज्ञापन प्रतीक्षित
(ii) व्यक्तिगत जमा	1999-2000	3,54,21.92	कोषालय अधिकारी	धन एवं ऋण ज्ञापन प्रतीक्षित
(iii) लोकनिर्माण कार्य जमा	1979-80	1,12,21.39	विभागीय अधिकारी/विभागाध्यक्ष	जमा अनुसूचियों प्रतीक्षित
(iv) शैक्षणिक संस्थाओं की जमा	1998-99	64.32	कोषालय अधिकारी	धन एवं ऋण ज्ञापन प्रतीक्षित

परिशिष्ट IX – सिंचाई निर्माण कार्यों के वित्तीय परिणाम
सिंचाई निर्माण कार्यों के वित्तीय परिणाम

(लाख ₹ में)

स. क्र.	परियोजना का नाम	वर्ष के दौरान पूंजीगत परिव्यय			वर्ष के अन्त तक पूंजीगत परिव्यय			वर्ष के दौरान राजस्व प्राप्तियां			वर्ष के दौरान राजस्व का छोड़ना / राजस्व की छूट	वर्ष के दौरान कुल राजस्व	वर्ष के दौरान कार्य चालन व्यय और रखरखाव प्रभार			ब्याज को छोड़कर निवल राजस्व			ब्याज के बाद नियत लाभ अथवा हानि		
		प्रत्यक्ष	अप्रत्यक्ष	जोड़	प्रत्यक्ष	अप्रत्यक्ष	जोड़	प्रत्यक्ष राजस्व (लोक निर्माण कार्य प्राप्तियां)	अप्रत्यक्ष प्राप्तियां	जोड़			प्रत्यक्ष	अप्रत्यक्ष	जोड़	व्यय के ऊपर राजस्व अधिशेष अथवा राजस्व के ऊपर खर्च की अधिकता	वर्ष के अन्त में पूंजीगत परिव्यय पर प्रतिशत दर	पूंजीगत परिव्यय पर ब्याज	व्यय के ऊपर राजस्व अधिशेष अथवा राजस्व के ऊपर खर्च की अधिकता	वर्ष के अंत में पूंजीगत परिव्यय पर दर प्रतिशतता	
जानकारी अप्राप्त																					

सिंचाई विभाग के प्रशासनिक लेखे को उत्पादक या अनुत्पादक के अंतर्गत श्रेणीबद्ध करने का आधार यह है, कि निर्माण प्राक्कलनों की समाप्ति की तारीख से दस वर्ष बाद प्रत्येक निर्माण कार्य से प्राप्त होने वाला निवल राजस्व (कुल राजस्व में से कार्यपालन व्यय काटकर) निवेशित पूंजी पर निर्धारित वार्षिक ब्याज प्रभारों को पूरा करता है या नहीं।

चूंकि पूंजी और राजस्व लेखे तैयार करने के लिये पूरी जानकारी प्रस्तुत नहीं की गई इसलिये 1959-60 तथा उसके बाद के लेखे अभी तक तैयार नहीं किये जा सके। नवम्बर 1963 में लेखा परीक्षा ने राज्य सरकार को निम्नलिखित सुझाव दिए :-

- छोटे निर्माण कार्यों (15 लाख ₹ तक की लागत वाले) के प्रोफार्मा लेखे तैयार करने की आवश्यकता नहीं है;
- मध्यम निर्माण कार्यों (15 लाख ₹ और 5 करोड़ ₹ के बीच की लागत वाले) के लेखे पांच वर्ष में एक बार तैयार किए जाएं; और
- बड़े निर्माण कार्यों (5 करोड़ ₹ से अधिक की लागत वाले) के लेखे प्रति वर्ष तैयार किए जाएं।

सरकार ने इन सुझावों को जून 1969 में स्वीकार कर लिया फिर भी उन परियोजनाओं के निर्माण कार्य जिनके प्रशासकीय लेखे तैयार किए जाना आवश्यक है, की सूची प्रमुख अभियंता द्वारा प्रस्तुत नहीं की गई है और न ही अगस्त 1971 में लेखा परीक्षा द्वारा सुझाई गई प्रयोजनात्मक सूची की राज्य सरकार द्वारा अब तक पुष्टि की गई है। प्रत्येक परियोजनाओं/निर्माण कार्यों से संबंधित विवरण, जैसे परियोजनाओं/ निर्माण कार्यों को पूर्ण करने की तिथि, सिंचाई हेतु पानी देने की तिथि, सृजित और प्रयुक्त सिंचाई क्षमता, उगाहा गया, परित्यक्त या छूट में दिया गया राजस्व आदि के विवरण प्रस्तुत नहीं किए गए हैं, और कई मामलों में पूंजीगत परिव्यय के दर्शाये गए आंकड़े, लेखा आंकड़ों से भी नहीं मिलते हैं। जल संसाधन विभाग के प्रमुख अभियंता और सरकार से मामले पर अनुसरण करने के बावजूद प्रशासकीय लेखे तैयार करने के लिये संपूर्ण आंकड़े विभाग से अब तक प्राप्त नहीं हुए हैं (जून 2011)।

विद्युत योजनाओं के वित्तीय परिणाम

(लाख ₹ में)

स. क्र.	परियोजनाओं के नाम	प्रत्यक्ष पूंजीगत परिव्यय		वर्ष के दौरान सकल राजस्व	कार्यचालन खर्च			ब्याज को छोड़कर निवल राजस्व		पूंजीगत परिव्यय पर ब्याज	ब्याज के बाद लाभ या हानि	
		वर्ष के दौरान	वर्ष के अन्त में		मूल्य ह्रास	प्रत्यक्ष कार्य चालन खर्च	कुल कार्य चालन खर्च	व्यय से राजस्व का अधिक (+) या राजस्व से अधिक व्यय (-)	वर्ष के अंत में पूंजीगत परिव्यय पर दर प्रतिशत		व्यय से अधिक राजस्व (+) या राजस्व से अधिक व्यय (-)	वर्ष के अंत में पूंजीगत परिव्यय पर दर प्रतिशत
सरकार के सीधे नियंत्रण के अन्तर्गत कोई भी विभागीय विद्युत परियोजना नहीं चलाई जा रही है।												

परिशिष्ट - X

उत्पार्पण विवरण – एक करोड़ या अधिक लागत के अपूर्ण निर्माण कार्यों की सूची

स. क्र.	परियोजना / निर्माण कार्य का नाम	निर्माण कार्य की अनुमानित लागत / स्वीकृति की तारीख	प्रारंभ होने का वर्ष	पूर्ण होने का लक्षित वर्ष	कार्य की भौतिक प्रगति (प्रतिशत में)	वर्ष के दौरान व्यय	वर्ष के अंत तक प्रगामी व्यय	लंबित भुगतान	पुनरीक्षित लागत, अगर कोई हो / पुनरीक्षण की तारीख
1	2	3	4	5	6	7	8	9	10

(लाख ₹ में)

टीप : राज्य सरकार से कोई जानकारी प्राप्त नहीं हुई है।

परिशिष्ट-XI

मदें जिनके शेषों का आवंटन राज्यों के पुनर्गठन के फलस्वरूप निराकृत नहीं हुआ है, का विवरण

(लाख ₹ में)

अनु.क्र.	वित्त लेखे 2011-12 के अनुसार लेखाशीर्ष	उत्तरवर्ती राज्यों में आवंटन योग्य राशि	
		पुनर्गठन के समय	वर्तमान में
	पूँजीगत शीर्ष		
01	4058-लेखन सामग्री तथा मुद्रण पर पूँजीगत परिव्यय	10,10.78	10,10.78.
02	4059-लोक निर्माण कार्य पर पूँजीगत परिव्यय	2,42,92.23	2,42,92.23
03	4070-अन्य प्रशासनिक सेवाओं पर पूँजीगत परिव्यय	18.84	18.84
04	4202-शिक्षा,खेलकूद कला तथा संस्कृति पर पूँजीगत परिव्यय	5,48,14.81	5,48,14.81
05-	4210-चिकित्सा तथा लोक स्वास्थ्य पर पूँजीगत परिव्यय	1,53,26.92	1,53,26.92
06	4211-परिवार कल्याण पर पूँजीगत परिव्यय	61,25.81	61,25.81
07	4215-जलपूर्ति तथा सफाई पर पूँजीगत परिव्यय	33,65.64	33,65.64
08	4216-आवास पर पूँजीगत परिव्यय	1,67,93.05	1,67,93.05
09	4217-शहरी विकास पर पूँजीगत परिव्यय	1,09,28.43	1,09,28.43
10	4220-सूचना तथा प्रचार पर पूँजीगत परिव्यय	3,18.29	3,18.29
11.	4225-अनुसूचित जातियों,अनुसूचित जनजातियों तथा अन्य पिछड़े वर्गों के कल्याण पर पूँजीगत परिव्यय	5,41,59.26	5,41,59.26
12.	4235-सामाजिक सुरक्षा तथा कल्याण पर पूँजीगत परिव्यय	2,31,85.35	2,31,85.35
13	4250-अन्य सामाजिक सेवाओं पर पूँजीगत परिव्यय	13,98.30	13,98.30
14	4401-फसल कृषि-कर्म पर पूँजीगत परिव्यय	36,32.05	36,32.05
15	4402-मृदा तथा जलसंरक्षण पर पूँजीगत परिव्यय	1,20,32.70	1,18,24.36
16	4403-पशुपालन पर पूँजीगत परिव्यय	9,69.43	9,69.43
17	4404-डैरी विकास पर पूँजीगत परिव्यय	7,48.73	7,48.73
18	4405-मछली पालन पर पूँजीगत परिव्यय	2,60.77	1,52.78
19	4406-वानिकी तथा वन्य प्राणियों पर पूँजीगत परिव्यय	1,63,74.03	1,63,74.03
20	4408-खाद्य भंडारण तथा भांडागार पर पूँजीगत परिव्यय	91,42.40	79,42.41
21	4415-कृषि अनुसंधान तथा शिक्षा पर पूँजीगत परिव्यय	1,91.45	1,91.45
22	4425-सहकारिता पर पूँजीगत परिव्यय	3,32,55.81	3,32,55.81
23	4435-अन्य कृषि कार्यक्रमों पर पूँजीगत परिव्यय	8,41.59	8,41.59
24	4515-अन्य ग्राम विकास कार्यक्रमों पर पूँजीगत परिव्यय	7,13,95.15	7,13,95.15
25.	4700-मुख्य सिंचाई पर पूँजीगत परिव्यय	2,87,76.78(*)	2,87,76.78
26	4701-मध्यम सिंचाई पर पूँजीगत परिव्यय	10,44,74.97(*)	10,44,74.97
27	4702-लघु सिंचाई पर पूँजीगत परिव्यय	18,56,11.59	18,56,11.59
28	4705-कमान क्षेत्र विकास पर पूँजीगत परिव्यय	5,74.38	40.34
29.	4711-बाढ नियंत्रण परियोजनाओं पर पूँजीगत परिव्यय	17,62.22	17,62.22
30.	4801-बिजली परियोजनाओं पर पूँजीगत परिव्यय	7,91,63.43	3,12,78.43
31.	4851-ग्राम तथा लघु उद्योगों पर पूँजीगत परिव्यय	2,15,82.37	2,15,35.62
32	4852-लौह तथा इस्पात उद्योगों पर पूँजीगत परिव्यय	35.04	35.04

* पुनर्गठन के समय एक मुख्य शीर्ष यथा 4701-मुख्य तथा मध्यम सिंचाई योजनाओं पर पूँजीगत परिव्यय था।

परिशिष्ट— XI —समाप्त

(लाख ₹ में)

अनु.क्र.	वित्त लेखे 2011-12 के अनुसार लेखाशीर्ष	उत्तरवर्ती राज्यों में आवंटन योग्य राशि	
		पुनर्गठन के समय	वर्तमान में
33	4853-अलौह खनन तथा धातुकर्म उद्योगों पर पूंजीगत परिव्यय	5,18.70	5,18.70
34	4854-सीमेंट तथा धातु रहित खनिज उद्योगों पर पूंजीगत परिव्यय	3.33	3.33
35	4858-इंजीनियरिंग उद्योगों पर पूंजीगत परिव्यय	5.39	5.39
36	4860-उपभोक्ता उद्योगों पर पूंजीगत परिव्यय	11,95.51	11,95.51
37	4875-अन्य उद्योगों पर पूंजीगत परिव्यय	45,58.75	45,58.75
38	4885-उद्योगों तथा खनिजों पर पूंजीगत परिव्यय	87,14.16	41,49.38
39	5053-नागर विमानन पर पूंजीगत परिव्यय	6,69.95	6,69.95
40	5054-सड़कों तथा सेतुओं पर पूंजीगत परिव्यय	11,65,07.21	11,65,07.21
41	5055-सड़क परिवहन पर पूंजीगत परिव्यय	1,41,65.80	1,41,65.80
42	5452-पर्यटन पर पूंजीगत परिव्यय	30,33.16	30,33.16
43	5465-सामान्य वित्तीय तथा व्यापारिक संस्थाओं में निवेश	3.69	3.69
44	5475-अन्य सामान्य आर्थिक सेवाओं पर पूंजीगत परिव्यय	14,83.17	14,83.17
	योग-पूंजीगत शीर्ष	93,34,21.42	87,88,74.53
	कर्ज शीर्ष		
45	6216-आवास के लिये कर्ज	1,67,97.92	1,67,97.92
46	6225-अनुसूचित जातियों, अनुसूचित जनजातियों तथा अन्य पिछड़े वर्गों के लिये कर्ज	57.80	57.80
47	6401-फसल कृषि-कर्म के लिये कर्ज	29,65.61	29,65.61
48	6406-वानिकी तथा वन्य जीवन के लिये कर्ज	47,88.03	47,88.03
49	6408-खाद्य भण्डारण तथा भाण्डागार के लिये कर्ज	3,98.58	3,98.58
50	6425-सहकारिता के लिये कर्ज	40.20	40.20
51	6705-कमान क्षेत्र विकास के लिये कर्ज	3,88.08	-
52	6801-बिजली परियोजनाओं के लिये कर्ज	18,19,16.90	18,19,16.90
53	6860-उपभोक्ता उद्योगों के लिये कर्ज	3,69.51	3,69.51
54	6885-उद्योग तथा खनिज पर अन्य कर्ज	22,67.70	22,67.70
55	7055-सड़क परिवहन के लिये कर्ज	23,17.50	23,17.50
56	7452-पर्यटन के लिये कर्ज	10.16	10.16
57	7465-सामान्य वित्तीय तथा व्यापारिक संस्थाओं के लिये कर्ज	2.29	2.29
58	7610-सरकारी कर्मचारियों को कर्ज आदि	68,11.89	67,29.82
	योग-कर्ज शीर्ष	21,91,32.17	21,86,62.02
	लोक लेखा शीर्ष		
59	8009-राज्य भविष्य निधि	5,52,10.91	5,52,10.91
60	8010-न्यास तथा अक्षय निधि	0.32	0.32
61	8011-बीमा तथा पेंशन निधि	10,04,61.19	9,37.94
62	8235-सामान्य तथा अन्य आरक्षित निधियों	1,02,46.44	1,02,46.44
63	8342-अन्य जमा	2,58,50.02	(-) 2,37.80.
64	8658-उचंच लेखा	8,18.37	8,18.37
	योग-लोक लेखा शीर्ष	19,25,87.25 जमा	6,69,76.18 जमा

परिशिष्ट –XII
राज्य के अनुरक्षण व्यय का विवरण (31.03.2012 को)

मांग स.	मांग का नाम	व्यय के शीर्ष						योजनेतर/ आयोजना	(लाख ₹ में) व्यय के घटक		
		मुख्य	उपमुख्य शीर्ष	लघु	उपशीर्ष	विस्तृत शीर्ष	उद्देश्य		वेतन	गैरवेतन	योग
21	गृह निर्माण तथा पर्यावरण	2059	01	053	5464	33	001	योजनेतर	0	1,88.08	1,88.08
21	गृह निर्माण तथा पर्यावरण	2059	01	053	5465	33	001	योजनेतर	0	1,63.09	1,63.09
21	गृह निर्माण तथा पर्यावरण	2059	01	053	6720	32	--	योजनेतर	0	3,34.24	3,34.24
21	गृह निर्माण तथा पर्यावरण	2059	01	053	6720	33	001	योजनेतर	0	7,87.49	7,87.49
03	पुलिस	2059	01	053	2631	33	001	योजनेतर	0	96.15	96.15
19	लोक स्वास्थ्य तथा परिवार कल्याण	2059	01	053	1171	33	001	योजनेतर	0	80.70	80.70
67	लोक निर्माण कार्य-भवन	2059	01	053	0183	33	001	योजनेतर	0	9,58.58	9,58.58
67	लोक निर्माण कार्य-भवन	2059	01	053	0794	33	001	योजनेतर	0	10.00	10.00
67	लोक निर्माण कार्य-भवन	2059	01	053	1024	33	001	योजनेतर	0	7.13	7.13
67	लोक निर्माण कार्य-भवन	2059	01	053	1087	33	001	योजनेतर	0	4.69	4.69
67	लोक निर्माण कार्य-भवन	2059	01	053	1481	33	001	योजनेतर	0	4,16.15	4,16.15
67	लोक निर्माण कार्य-भवन	2059	01	053	1533	33	001	योजनेतर	0	13.55	13.55
67	लोक निर्माण कार्य-भवन	2059	01	053	1576	11	002	योजनेतर	17,65.26	0.00	17,65.26
67	लोक निर्माण कार्य-भवन	2059	01	053	1576	33	001	योजनेतर	0	36,69.40	36,69.40
67	लोक निर्माण कार्य-भवन	2059	01	053	1864	33	001	योजनेतर	0	88.49	88.49
67	लोक निर्माण कार्य-भवन	2059	01	053	2407	33	001	योजनेतर	0	4.57	4.57
67	लोक निर्माण कार्य-भवन	2059	01	053	2449	33	001	योजनेतर	0	2,33.48	2,33.48
67	लोक निर्माण कार्य-भवन	2059	01	053	2553	33	001	योजनेतर	0	0.50	0.50
67	लोक निर्माण कार्य-भवन	2059	01	053	2631	33	001	योजनेतर	0	0.57	0.57
67	लोक निर्माण कार्य-भवन	2059	01	053	2956	33	001	योजनेतर	0	3.73	3.73
67	लोक निर्माण कार्य-भवन	2059	01	053	3125	33	001	योजनेतर	0	3.00	3.00
67	लोक निर्माण कार्य-भवन	2059	01	053	3383	33	001	योजनेतर	0	10,65.74	10,65.74
67	लोक निर्माण कार्य-भवन	2059	01	053	3387	33	001	योजनेतर	0	3,38.67	3,38.67
67	लोक निर्माण कार्य-भवन	2059	01	053	3643	33	001	योजनेतर	0	46.98	46.98
67	लोक निर्माण कार्य-भवन	2059	01	053	3645	33	001	योजनेतर	0	6,01.59	6,01.59
67	लोक निर्माण कार्य-भवन	2059	01	053	3658	33	001	योजनेतर	0	2.00	2.00
67	लोक निर्माण कार्य-भवन	2059	01	053	3660	33	001	योजनेतर	0	4.82	4.82
67	लोक निर्माण कार्य-भवन	2059	01	053	3839	33	001	योजनेतर	0	2.00	2.00
67	लोक निर्माण कार्य-भवन	2059	01	053	3859	33	001	योजनेतर	0	4.96	4.96
67	लोक निर्माण कार्य-भवन	2059	01	053	4177	33	001	योजनेतर	0	2,84.48	2,84.48

परिशिष्ट -XII -जारी

मांग स.	मांग का नाम	व्यय के शीर्ष						योजनेत्तर/ आयोजना	(लाख ₹ में) व्यय के घटक		
		मुख्य	उपमुख्य शीर्ष	लघु	उपशीर्ष	विस्तृत शीर्ष	उद्देश्य		वेतन	गैरवेतन	योग
67	लोक निर्माण कार्य-भवन	2059	01	053	4220	33	001	योजनेत्तर	0	270.70	270.70
67	लोक निर्माण कार्य-भवन	2059	01	053	4574	33	001	योजनेत्तर	0	3.00	3.00
67	लोक निर्माण कार्य-भवन	2059	01	053	4608	33	001	योजनेत्तर	0	16.37	16.37
67	लोक निर्माण कार्य-भवन	2059	01	053	5009	33	001	योजनेत्तर	0	3,49.71	3,49.71
67	लोक निर्माण कार्य-भवन	2059	01	053	5459	33	001	योजनेत्तर	0	1,87.90	1,87.90
67	लोक निर्माण कार्य-भवन	2059	01	053	5460	33	001	योजनेत्तर	0	48.55	48.55
67	लोक निर्माण कार्य-भवन	2059	01	053	5462	33	001	योजनेत्तर	0	15.50	15.50
67	लोक निर्माण कार्य-भवन	2059	01	053	6030	33	001	योजनेत्तर	0	1.00	1.00
67	लोक निर्माण कार्य-भवन	2059	01	053	6996	33	001	योजनेत्तर	0	28.49	28.49
67	लोक निर्माण कार्य-भवन	2059	01	053	6997	33	001	योजनेत्तर	0	62.27	62.27
67	लोक निर्माण कार्य-भवन	2059	01	053	8167	33	001	योजनेत्तर	0	17.44	17.44
33	आदिवासी कल्याण	2059	01	053	0495	33	001	योजनेत्तर	0	1,46.57	1,46.57
33	आदिवासी कल्याण	2059	01	053	0581	33	001	योजनेत्तर	0	1,49.73	1,49.73
33	आदिवासी कल्याण	2059	01	053	1398	33	001	योजनेत्तर	0	1,50.00	1,50.00
55	महिला एवं बाल विकास	2059	01	053	5508	33	001	योजनेत्तर	0	2,22.30	2,22.30
योग - मुख्य शीर्ष 2059									17,65.26	1,11,24.31	1,28,89.57
10	वन	2216	05	053	6218	12	--	योजनेत्तर	0	3,79.48	3,79.48
10	वन	2216	05	053	6218	34	001	योजनेत्तर	0	5,36.74	5,36.74
21	गृह निर्माण तथा पर्यावरण	2216	05	053	5486	33	001	योजनेत्तर	0	39.87	39.87
21	गृह निर्माण तथा पर्यावरण	2216	05	053	6218	32	--	योजनेत्तर	0	15.02	15.02
21	गृह निर्माण तथा पर्यावरण	2216	05	053	6218	33	001	योजनेत्तर	0	1,32.99	1,32.99
21	गृह निर्माण तथा पर्यावरण	2216	05	053	5486	33	001	योजनेत्तर	0	23.88	23.88
21	गृह निर्माण तथा पर्यावरण	2216	05	053	6218	32	--	योजनेत्तर	0	25.65	25.65
21	गृह निर्माण तथा पर्यावरण	2216	05	053	6218	33	001	योजनेत्तर	0	102.55	102.55
21	गृह निर्माण तथा पर्यावरण	2216	05	053	6989	32	--	योजनेत्तर	0	22.25	22.25
21	गृह निर्माण तथा पर्यावरण	2216	05	053	6989	33	001	योजनेत्तर	0	1,06.18	1,06.18
03	पुलिस	2216	05	053	6395	33	001	योजनेत्तर	0	3,49.95	3,49.95
19	लोक स्वास्थ्य तथा परिवार कल्याण	2216	05	053	1171	33	001	योजनेत्तर	0	98.61	98.61
67	लोक निर्माण कार्य-भवन	2216	05	053	0183	33	001	योजनेत्तर	0	10,61.67	10,61.67
67	लोक निर्माण कार्य-भवन	2216	05	053	1481	33	001	योजनेत्तर	0	92.60	92.60
67	लोक निर्माण कार्य-भवन	2216	05	053	1523	33	001	योजनेत्तर	0	14.56	14.56

परिशिष्ट –XII –जारी

मांग स.	मांग का नाम	व्यय के शीर्ष						योजनेत्तर/ आयोजना	(लाख ₹ में) व्यय के घटक		
		मुख्य	उपमुख्य शीर्ष	लघु	उपशीर्ष	विस्तृत शीर्ष	उद्देश्य		वेतन	गैरवेतन	योग
67	लोक निर्माण कार्य-भवन	2216	05	053	1864	33	001	योजनेत्तर	0	8.89	8.89
67	लोक निर्माण कार्य-भवन	2216	05	053	2450	33	001	योजनेत्तर	0	49.34	49.34
67	लोक निर्माण कार्य-भवन	2216	05	053	2631	33	001	योजनेत्तर	0	2,39.44	2,39.44
67	लोक निर्माण कार्य-भवन	2216	05	053	3660	33	001	योजनेत्तर	0	2.00	2.00
67	लोक निर्माण कार्य-भवन	2216	05	053	4090	33	001	योजनेत्तर	0	10,44.30	10,44.30
67	लोक निर्माण कार्य-भवन	2216	05	053	5466	33	001	योजनेत्तर	0	1,03.09	1,03.09
67	लोक निर्माण कार्य-भवन	2216	05	053	4489	33	001	योजनेत्तर	0	1114.31	114.31
67	लोक निर्माण कार्य-भवन	2216	05	053	5469	33	001	योजनेत्तर	0	45.93	45.93
67	लोक निर्माण कार्य-भवन	2216	05	053	5470	33	001	योजनेत्तर	0	16.09	16.09
67	लोक निर्माण कार्य-भवन	2216	05	053	5471	33	001	योजनेत्तर	0	21.95	21.95
67	लोक निर्माण कार्य-भवन	2216	05	053	5472	33	001	योजनेत्तर	0	15.13	15.13
67	लोक निर्माण कार्य-भवन	2216	05	053	5610	33	001	योजनेत्तर	0	25,37.26	25,37.26
67	लोक निर्माण कार्य-भवन	2216	05	053	8069	33	001	योजनेत्तर	0	2.20	2.20
योग – मुख्य शीर्ष 2216									0	69,35.54	69,35.54
23	जल संसाधन विभाग	2700	11	101	2894	11	002	योजनेत्तर	17,85.72	0.00	17,85.72
23	जल संसाधन विभाग	2700	11	101	2894	12	--	योजनेत्तर	0	11,80.44	11,80.44
23	जल संसाधन विभाग	2700	11	101	2894	19	001	योजनेत्तर	1863.10	--	1863.10
23	जल संसाधन विभाग	2700	11	101	2894	33	001	योजनेत्तर	0	78.41	78.41
23	जल संसाधन विभाग	2700	11	101	2894	33	004	योजनेत्तर	0	7.47	7.47
23	जल संसाधन विभाग	2700	11	101	2894	34	001	योजनेत्तर	0	12.99	12.99
23	जल संसाधन विभाग	2700	11	101	2894	43	--	योजनेत्तर	0	2,31.60	2,31.60
23	जल संसाधन विभाग	2700	13	101	2894	11	002	योजनेत्तर	6,46.24	0.00	6,46.24
23	जल संसाधन विभाग	2700	13	101	2894	12	--	योजनेत्तर	0	4,02.38	4,02.38
23	जल संसाधन विभाग	2700	13	101	2894	19	01	योजनेत्तर	0	691.31	691.31
23	जल संसाधन विभाग	2700	13	101	2894	33	001	योजनेत्तर	0	1,48.68	1,48.68
23	जल संसाधन विभाग	2700	13	101	2894	33	004	योजनेत्तर	0	49.04	49.04
23	जल संसाधन विभाग	2700	13	101	2894	34	001	योजनेत्तर	0	9.66	9.66
23	जल संसाधन विभाग	2700	15	101	2894	12	--	योजनेत्तर	0	0	0
23	जल संसाधन विभाग	2700	15	101	2894	19	001	योजनेत्तर	535.22	0	535.22
23	जल संसाधन विभाग	2700	15	101	2894	33	001	योजनेत्तर	0	34.68	34.68
23	जल संसाधन विभाग	2700	15	101	2894	33	--	योजनेत्तर	0	19.49	19.49
23	जल संसाधन विभाग	2700	15	101	2894	34	001	योजनेत्तर	0	26.44	26.44
23	जल संसाधन विभाग	2700	16	101	2894	12	--	योजनेत्तर	0	0	0
23	जल संसाधन विभाग	2700	16	101	2894	19	001	योजनेत्तर	0	24.41	24.41
23	जल संसाधन विभाग	2700	16	101	2894	33	001	योजनेत्तर	0	3.00	3.00

परिशिष्ट -XII -जारी

मांग स.	मांग का नाम	व्यय के शीर्ष						योजनेत्तर/ आयोजना	(लाख ₹ में) व्यय के घटक		
		मुख्य	उपमुख्य शीर्ष	लघु	उपशीर्ष	विस्तृत शीर्ष	उद्देश्य		वेतन	गैरवेतन	योग
23	जल संसाधन विभाग	2700	16	101	2894	33	004	योजनेत्तर	0	0.50	0.50
23	जल संसाधन विभाग	2700	17	101	2894	12	--	योजनेत्तर	0	0.05	0.05
23	जल संसाधन विभाग	2700	17	101	2894	19	001	योजनेत्तर	0	0.40	0.40
23	जल संसाधन विभाग	2700	17	101	2894	33	001	योजनेत्तर	3,96.09	0	3,96.09
23	जल संसाधन विभाग	2700	17	101	2894	33	004	योजनेत्तर	0	85.19	85.19
23	जल संसाधन विभाग	2700	17	101	2894	34	001	योजनेत्तर	0	2.54	2.54
23	जल संसाधन विभाग	2700	18	101	2894	12	--	योजनेत्तर	1,25.71	0	1,25.71
23	जल संसाधन विभाग	2700	18	101	2894	19	--	योजनेत्तर	0	1,67.18	1,67.18
23	जल संसाधन विभाग	2700	18	101	2894	33	001	योजनेत्तर	0	39.96	39.96
23	जल संसाधन विभाग	2700	18	101	2894	33	004	योजनेत्तर	0	10.00	10.00
23	जल संसाधन विभाग	2700	18	101	2894	34	001	योजनेत्तर	0	0.05	0.05
23	जल संसाधन विभाग	2700	19	101	2894	12	--	योजनेत्तर	57.49	0	57.49
23	जल संसाधन विभाग	2700	19	101	2894	19	001	योजनेत्तर	0	95.60	95.60
23	जल संसाधन विभाग	2700	19	101	2894	33	001	योजनेत्तर	0	14.99	14.99
23	जल संसाधन विभाग	2700	19	101	2894	33	004	योजनेत्तर	0	0.11	0.11
23	जल संसाधन विभाग	2700	19	101	2894	34	001	योजनेत्तर	0	0.51	0.51
23	जल संसाधन विभाग	2700	20	101	5320	12	--	योजनेत्तर	23.09	0	23.09
23	जल संसाधन विभाग	2700	20	101	5320	19	001	योजनेत्तर	0	15.98	15.98
23	जल संसाधन विभाग	2700	20	101	5320	33	001	योजनेत्तर	0	0.80	0.80
23	जल संसाधन विभाग	2700	20	101	5320	33	004	योजनेत्तर	0	0.47	0.47
23	जल संसाधन विभाग	2700	21	101	2894	12	--	योजनेत्तर	35.62	0	35.62
23	जल संसाधन विभाग	2700	21	101	2894	33	001	योजनेत्तर	0	91.32	91.32
23	जल संसाधन विभाग	2700	21	101	2894	33	004	योजनेत्तर	0	4.30	4.30
23	जल संसाधन विभाग	2700	27	101	1573	12	--	योजनेत्तर	53.34	0	53.34
23	जल संसाधन विभाग	2700	27	101	1573	19	001	योजनेत्तर	0	6.32	6.32
23	जल संसाधन विभाग	2700	27	101	1573	33	001	योजनेत्तर	0	11.38	11.38
23	जल संसाधन विभाग	2700	27	101	1573	33	004	योजनेत्तर	0	0.22	0.22
23	जल संसाधन विभाग	2700	28	101	1574	11	002	योजनेत्तर	11.07	0	11.07
23	जल संसाधन विभाग	2700	28	101	1574	12	--	योजनेत्तर	0	10.89	10.89
23	जल संसाधन विभाग	2700	28	101	1574	33	001	योजनेत्तर	0	2.05	2.05
23	जल संसाधन विभाग	2700	29	101	6506	12	--	योजनेत्तर	0	28.73	28.73
23	जल संसाधन विभाग	2700	29	101	6506	19	001	योजनेत्तर	0	1.25	1.25
23	जल संसाधन विभाग	2700	29	101	6506	33	001	योजनेत्तर			
23	जल संसाधन विभाग	2700	29	101	6506	33	004	योजनेत्तर			

परिशिष्ट –XII –समाप्त

मांग स.	मांग का नाम	व्यय के शीर्ष						योजनेत्तर/ आयोजना	(लाख ₹ में) व्यय के घटक		
		मुख्य	उपमुख्य शीर्ष	लघु	उपशीर्ष	विस्तृत शीर्ष	उद्देश्य		वेतन	गैरवेतन	योग
23	जल संसाधन विभाग	2700	30	101	6507	11	002	योजनेत्तर	17.07	0	17.07
23	जल संसाधन विभाग	2700	30	101	6507	12	--	योजनेत्तर	0	5.30	5.30
23	जल संसाधन विभाग	2700	30	101	6507	33	001	योजनेत्तर	0	4.13	4.13
23	जल संसाधन विभाग	2700	31	101	7050	12	002	योजनेत्तर	65.38	0	65.38
23	जल संसाधन विभाग	2700	31	101	7050	19	001	योजनेत्तर	0	93.72	93.72
23	जल संसाधन विभाग	2700	31	101	7050	33	001	योजनेत्तर	0	80.68	80.68
23	जल संसाधन विभाग	2700	32	101	2894	12	--	योजनेत्तर	0	2,37.99	2,37.99
23	जल संसाधन विभाग	2700	32	101	2894	19	001	योजनेत्तर	0	12.57	12.57
23	जल संसाधन विभाग	2700	32	101	2894	33	001	योजनेत्तर	0	4,50.00	4,50.00
23	जल संसाधन विभाग	2700	33	101	2894	43	--	आयोजना	0	0.40	0.40
योग – मुख्य शीर्ष 2700									38,89.12	42,42.24	81,31.36
महायोग									56,54.38	2,23,02.09	2,79,56.47

परिशिष्ट -XIII

दिनांक 31.03.2012 को आगामी नगद प्रवाह के लिये (वर्ष के दौरान) बजट में प्रस्तावित नई योजनाओं में लागू मुख्य नीतिगत निर्णयों का विवरण पत्रक

(लाख ₹ में)

स. क्र.	नीतिगत निर्णय की प्रकृति/नई योजना	जिसके लिये लागू			आवर्ती की स्थिति में निवल नगद प्रवाह पर वार्षिक अनुदान को दर्शावें		वार्षिक व्यय के संदर्भ में प्रकृति दर्शावें				नई योजनाओं पर व्यय से मिलने वाले संभावित स्रोत		
		प्राप्ति/खर्च/दोनों	आवर्ती/एक बार	यदि एक बार तो प्रभाव दर्शाये	निश्चित अवधि (अवधि का उल्लेख करें)	स्थाई	राजस्व		पूंजीगत		राज्य के अपने संसाधन	केन्द्रीय अंतरण	लिया गया ऋण (उल्लेख करें)
							आयोजना	आयोज - नेतर	आयोजना	आयोज- नेतर			
1	2	3	4	5	6	7	8	9	10	11	12	13	14
1	4055-03-210-1301-6463-पुलिस प्रशिक्षण संस्थाओं का उन्नयन	व्यय	आवर्ती	--	--	--	--	--	24,30.00	--	*	*	*
2	2075-00-800-6576-जिला पेशन कार्यालयों की स्थापना	व्यय	आवर्ती	--	--	--	--	26,41.00	--	--	26,41.00	*	*
3	4801-02-190-0101-6480-बाण सागर तापीय विद्युत मण्डल	व्यय	एक बार	15,00.00	--	--	--	--	15,00.00	--	*	*	*
4	4210-01-110-0101-1301-6453-लोक स्वास्थ्य की अधोसंरचना का सुदृढीकरण	व्यय	एक बार	40,65.00	--	--	--	--	40,65.00	--	*	*	*
5	4701-80-001-0101-5595-मध्यम सिंचाई पर पूंजीगत व्यय	व्यय	एक बार	10,60.00	--	--	--	--	10,60.00	--	*	*	*
6	5054-03-101-0101-4149-वृहद् पुलों का निर्माण	व्यय	एक बार	15,56.00	--	--	--	--	15,56.00	--	*	*	*
7	5054-04-337-0101-5139-सड़कों का निर्माण	व्यय	एक बार	18,88.00	--	--	--	--	18,88.00	--	*	*	*
8	2205-00-800-1301-6464-स्मारकों का विकास एवं संधारण	व्यय	आवर्ती	--	--	--	43,75.00	--	--	--	*	*	*
9	2235-02-001-6584-अंत्योदय मेलों का आयोजन	व्यय	आवर्ती	--	--	--	--	15,00.00	--	--	15,00.00	*	*
10	5054-03-101-0102-414-वृहद् पुलों का निर्माण	व्यय	एक बार	17,69.00	--	--	--	--	17,69.00	--	*	*	*
11	5054-03-800-1402-5226-ग्रामीण सड़कों का निर्माण	व्यय	एक बार	22,55.00	--	--	--	--	22,55.00	--	*	*	*
12	2235-02-102-1201-6526-आई.सी.डी.एस. -4 परियोजना	व्यय	आवर्ती	--	--	--	4,04,27.00	--	--	--	*	*	*
13	4235-02-102-1301-5360-आंगनवाड़ी भवनों का निर्माण	व्यय	आवर्ती	--	--	--	--	--	64,00.00	--	*	*	*
14	5054-03-101-0103-4149-वृहद् पुलों का निर्माण	व्यय	एक बार	12,25.00	--	--	--	--	12,25.00	--	*	*	*
15	5054-04-800-1403-5226-ग्रामीण पुलों का निर्माण	व्यय	एक बार	10,31.00	--	--	--	--	10,31.00	--	*	*	*
16	5054-04-800-0103-9002-आदिवासी क्षेत्रों में सड़कों का निर्माण	व्यय	एक बार	13,99.00	--	--	--	--	13,99.00	--	*	*	*

परिशिष्ट –XIII – समाप्त

दिनांक 31.03.2012 को आगामी नगद प्रवाह के लिये (वर्ष के दौरान) बजट में प्रस्तावित नई योजनाओं में लागू मुख्य नीतिगत निर्णयों का विवरण पत्रक

(लाख ₹ में)

स. क्र.	नीतिगत निर्णय की प्रकृति/नई योजना	जिसके लिये लागू			आवर्ती की स्थिति में निवल नगद प्रवाह पर वार्षिक अनुदान को दर्शावे		वार्षिक व्यय के संदर्भ में प्रकृति दर्शावे				नई योजनाओं पर व्यय से मिलने वाले संभावित स्रोत		
		प्राप्ति/खर्च/दोनों	आवर्ती/एक बार	यदि एक बार तो प्रभाव दर्शाये	निश्चित अवधि (अवधि का उल्लेख करें)	स्थाई	राजस्व		पूँजीगत		राज्य के अपने संसाधन	केन्द्रीय अंतरण	लिया गया ऋण (उल्लेख करें)
							आयोजना	आयोज-नेतर	आयोजना	आयोज-नेतर			
1	2	3	4	5	6	7	8	9	10	11	12	13	14
17	2501-06-198-0101-6487-ग्रामीण क्षेत्र में अधोसंरचना का विकास	व्यय	आवर्ती	--	--	--	78,93.00	--	--	--	78,93.00	*	*
18	2217-05-191-6551-तेरहवें वित्त आयोग की सिफारिशों के अंतर्गत सामान्य अनुदान	व्यय	आवर्ती	--	--	--	25,34.00	--	--	--	*	*	*
19	2217-05-192-6551-तेरहवें वित्त आयोग की सिफारिशों के अंतर्गत सामान्य अनुदान	व्यय	आवर्ती	--	--	--	17,77.00	--	--	--	*	*	*
20	2217-05-193-6551-तेरहवें वित्त आयोग की सिफारिशों के अंतर्गत सामान्य अनुदान	व्यय	आवर्ती	--	--	--	12,02.00	--	--	--	*	*	*
21	2217-80-191-0101-6593-ग्वालियर एवं बुरहानपुर में आंतरिक सड़कों का निर्माण	व्यय	आवर्ती	--	--	--	25,00.00	--	--	--	25,00.00	*	*
22	2217-80-191-0101-6607-नगरीय क्षेत्रों में जल प्रदाय योजनाओं को अनुदान	व्यय	आवर्ती	--	--	--	50,00.00	--	--	--	*	*	*
23	2810-01-102-0101-3220-मध्यप्रदेश ऊर्जा विकास निगम को सहायक अनुदान	व्यय	आवर्ती	--	--	--	18,60.00	--	--	--	18,60.00	*	*
24	2202-02-109-0101-6968-160 माध्यमिक विद्यालयों का उच्चतर माध्यमिक विद्यालय में उन्नयन	व्यय	आवर्ती	--	--	--	11,90.00	--	--	--	11,90.00	*	*
25	2202-80-800-0701-6014-माध्यमिक विद्यालयों में विकलांगों को एकीकृत शिक्षा	व्यय	आवर्ती	--	--	--	16,32.00	--	--	--	1,30.00	15,02.00	*
योग							7,03,90.00	41,41.00	2,65,78.00	--	1,77,14.00	15,02.00	

* राज्य सरकार से जानकारी प्राप्त नहीं हुई है।